

# VACCARI



## ASTA LIVE E PER CORRISPONDENZA

FILATELIA • STORIA POSTALE

Catalogo di vendita n.108

9 maggio 2026



GABRIELE  
SINTONI

## *Filatelia e Numismatica dal 1993*

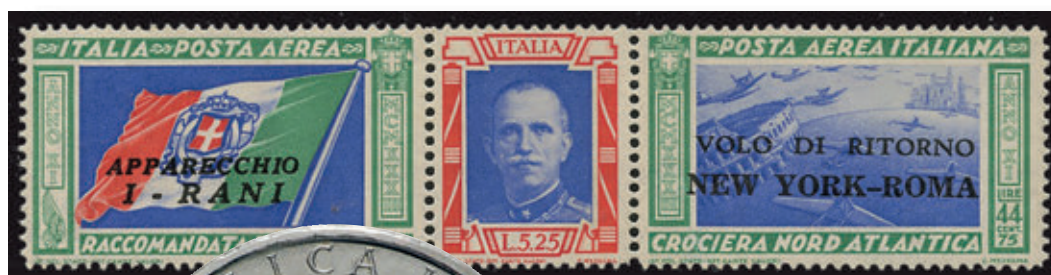

Invio gratuito su richiesta dei nostri cataloghi di vendita su offerta e a prezzi netti

### **ACQUISTO E VENDITA di monete e lingotti d'oro da investimento**

(Autorizzazione Banca d'Italia n. 5010442)



**Sintoni - GS.Phil** Srl

Forlì (sede) - Viale Roma, 60/g - Tel./Fax 0543.550055

Cesena - Corso Sozzi, 61 - Tel. 0547.399054

[www.sintoni.com](http://www.sintoni.com) - e.mail: [info@sintoni.com](mailto:info@sintoni.com)



# VACCARI

## ASTA LIVE E PER CORRISPONDENZA

**FILATELIA - STORIA POSTALE**

**Sabato 9 maggio 2026**

**le offerte per corrispondenza, fax, e-mail, internet e la registrazione per l'asta live  
devono pervenire entro venerdì 8 maggio 2026 ore 17**

**COMMISSIONE D'ASTA 15%**

**mail, fax, e-mail, internet bids and the live bidding registration  
will be accepted until 5 p.m. local time on Friday 8 May 2026**

**15% BUYERS' PREMIUM**

**Catalogo 108**

**Prefilateliche o lettere non affrancate - Lombardo Veneto - Modena - Napoli, Province Napoletane  
Parma - Pontificio - Romagne - Sardegna - Sicilia - Toscana - Risorgimento - Italia Regno - R.S.I.,  
Luogotenenza - Italia Repubblica - Trieste - Uffici Italiani all'Estero - Colonie - Occupazioni, Posta  
Militare - Posta Aerea - Via di Mare - Sanità, Disinfezioni - Interi Postali - Estero - Varie - Lotti, Collezioni**

# Mettiamo la firma su un domani senza Alzheimer.



**Sostieni la Ricerca**

**Dona il tuo**

**5Xmille**

C.F. 94242100488



Scopri tutti i modi  
per donare

**A te non costa nulla, per chi soffre non ha prezzo.  
Airalzh Onlus è l'associazione italiana che sostiene  
la ricerca sull'Alzheimer, la malattia del secolo.**

Da sei anni giovani ricercatori si dedicano  
a un'importante missione: contrastare  
e bloccare la progressione della malattia  
ed effettuare diagnosi sempre più tempestive.

# Airalzh

alla Ricerca di un domani senza Alzheimer

# Presentazione

Ci siamo!

Ecco una nuova asta ricca di proposte per ogni tipo di collezione e di "tasca".

Il merito va innanzitutto a Francesca Pancaldi che, con Gabriele Sintoni, ha coordinato e realizzato la preparazione, ha scelto il materiale da inserire (numerosi i conferenti, anche questa volta, che ringraziamo per la fiducia accordataci) oltre a decidere i prezzi, confrontarsi, descrivere per arrivare poi alla fase finale.

Realizzare un'asta è sempre un lavoro di squadra, ognuno fa la propria parte per arrivare al giorno del "saggio finale" e ogni collaboratore di questa azienda è importante.

Quello che abbiamo fatto:

- **non** abbiamo aumentato le spese di spedizione per l'Italia nonostante gli innumerevoli rincari del periodo (troppo lungo oramai); per l'estero abbiamo dovuto separare dall'Europa Usa, Canada e resto del mondo passando per questi la tariffa da 22 euro a 32 euro (!);
- **non** abbiamo scorporato le spese di assicurazione quindi il materiale viaggia con la consueta copertura e permette di stare tranquilli;
- **non** abbiamo aumentato i prezzi, augurandoci che possano invogliare ancora di più;
- **abbiamo inserito le commissioni del 15%, IVA inclusa.**

Le nostre aste si caratterizzano per una vasta panoramica di materiale; questa volta i lotti sono 1.543, e comprendono una distribuzione pressoché omogenea degli argomenti.

Ricchi i settori di Modena con particolare attenzione ai capitoli degli annulli e degli errori tipografici, di Napoli dove oltre alla meravigliosa lettera riprodotta in copertina viene proposta una vasta collezione di annulli, di Parma, Pontificio, Sardegna e Sicilia con rari esemplari di ottima qualità, della Toscana con particolare attenzione ad un bell'esemplare del 3 lire e alla storia postale, del Regno (tutti i periodi), della Repubblica; nell'estero non mancano mai i richiesti penny black e 2 pence; non da meno la parte dedicata ai lotti e collezioni, comprendente interessanti insiemi di vario genere.

Tutti i lotti sono fotografati ad alta risoluzione e proposti nel catalogo on-line, con anche gli ingrandimenti e i pdf in caso di lotti e collezioni.

L'asta si svolge anche questa volta Live e per corrispondenza e sarà trasmessa dalla piattaforma Bid Inside. Il banditore è Gabriele Sintoni.

Vi aspettiamo numerosi!

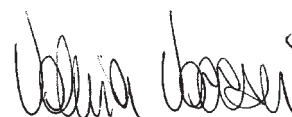

# VACCARI.it

filatelia di qualità ed editoria specializzata



**ASTE PERIODICHE · VENDITE ON-LINE  
CATALOGHI GRATUITI A RICHIESTA**

# Indice

- Asta Live, Offerte per corrispondenza	p.	6	- R.S.I., Luogotenenza (lotti 1000-1028)	pp.	86-88
- Sessioni dell'asta	p.	7	- Italia Repubblica (lotti 1029-1071)	pp.	88-91
- <b>Simboli e abbreviazioni</b>	<b>p.</b>	<b>8</b>	- Trieste (lotti 1072-1085)	p.	92
- Firme di perizia, certificati	p.	8	- Uffici Italiani all'Estero (lotti 1086-1102)	pp.	92-93
- Cataloghi usati per la numerazione	p.	8	- Colonie (lotti 1103-1180)	pp.	93-96
- Indice dei lotti per località di partenza e arrivo	pp.	9-10	- Occupazioni, Posta Militare (lotti 1181-1233)	pp.	96-100
<b>Descrizioni dei lotti</b>					
- Prefilateliche, lettere non affrancate (lotti 1-39)	pp.	11-12	- Posta Aerea (lotti 1234-1262)	pp.	100-103
- Lombardo Veneto (lotti 40-70)	pp.	12-14	- Via di Mare (lotti 1263-1273)	pp.	103-104
- Modena (lotti 71-208)	pp.	15-26	- Sanità, Disinfezioni (lotti 1274-1275)	p.	104
<i>Selezione errori tipografici (lotti 155-165)</i>	<i>pp.</i>	<i>20-21</i>	- Interi postali (lotti 1276-1281)	p.	104
<i>Selezione annullamenti (lotti 166-208)</i>	<i>pp.</i>	<i>22-26</i>	- Estero (lotti 1282-1351)	pp.	104-108
- Napoli, Province Napoletane (lotti 209-348)	pp.	26-40	Repubblica di S.Marino (lotti 1282-1294)	pp.	104-105
<i>Selezione annullamenti (lotti 269-348)</i>	<i>pp.</i>	<i>31-40</i>	Città del Vaticano (lotti 1295-1306)	p.	105
- Parma (lotti 349-398)	pp.	40-43	Altri paesi (lotti 1307-1351)	pp.	106-108
- Pontificio (lotti 399-511)	pp.	44-53	- Varie (lotti 1352-1354)	p.	108
- Romagne (lotti 512-523)	pp.	54-55	- Lotti, Collezioni (lotti 1355-1543)	pp.	108-115
- Sardegna (lotti 524-630)	pp.	55-61	<b>- Condizioni di vendita - Terms of sale</b> <i>pp. 117-121</i>		
- Sicilia (lotti 631-667)	pp.	61-63	- Modulo d'ordine	p.	123
- Toscana (lotti 668-785)	pp.	63-72	<b>INSERZIONISTI</b>		
- Risorgimento (lotti 786-794)	pp.	72-73	- <b>GS.PHIL - Gabriele Sintoni</b>	<i>2<sup>a</sup> copertina</i>	
- Italia Regno (lotti 795-999)	pp.	75-86	- <b>ISSP</b>	<i>3<sup>a</sup> copertina</i>	
Re Vittorio Emanuele II (lotti 795-850)	pp.	75-78	- <b>AIRALZH</b>	p.	2
Re Umberto I (lotti 851-874)	pp.	78-79	- <b>UNIFICATO:</b>	p.	116
Re Vittorio Emanuele III (lotti 875-989)	pp.	79-85			
Miste (lotti 990-999)	p.	86			

## Visione dei lotti

**UFFICI VACCARI**  
**orario: 9:00-13:00/14:30-18:30**  
**(lunedì - venerdì)**  
**su appuntamento**  
**(altri giorni e orari su richiesta)**

Catalogo n.108 - vendita all'asta LIVE e per corrispondenza  
9 maggio 2026

© 2026 Vaccari S.r.l.U. - Vignola (Mo) - Italy  
[www.vaccari.it](http://www.vaccari.it)

• Stampa Faenza Printing s.p.a. - Faenza (RA)

I diritti di traduzione, memorizzazione elettronica, riproduzione e adattamento totale o parziale, con qualsiasi mezzo, sono riservati per tutti i Paesi e sono vietati senza il consenso di Vaccari S.r.l.U.



**VACCARI** s.r.l.

**Filatelia - Editoria**

via M. Buonarroti, 46 - 41058 Vignola (Mo) - Italy  
Tel. (+39) 059 771 251 - 059 764 106 - Telefax (+39) 059 760 157  
Email: [info@vaccari.it](mailto:info@vaccari.it) - Internet: [www.vaccari.it](http://www.vaccari.it)

# Asta Live

## Offerte in tempo reale su internet



### Come iniziare

- collegati a [www.bidinside.com](http://www.bidinside.com) e crea un account gratuito, basta la prima volta: il codice cliente (ID) sarà sempre lo stesso anche per le prossime aste
- se non l'hai già fatto in passato, registrati all'asta live Vaccari con largo anticipo o al massimo **entro le ore 17 (ora locale) di venerdì 8 maggio** all'indirizzo <https://vaccari.bidinside.com>
- al momento della registrazione ti verranno richiesti i dati personali, in alcuni casi anche il documento, e l'accettazione delle condizioni di vendita

### Requisiti tecnici

- per partecipare è necessario avere un collegamento internet stabile e veloce
- suggeriamo di non utilizzare il collegamento via telefono onde evitare possibili ritardi o interruzioni del segnale
- si declina ogni responsabilità nei confronti di chi partecipa all'asta mediante collegamento LIVE, circa eventuali disguidi che possono verificarsi precedentemente o durante il collegamento stesso

### Qualche suggerimento

- effettua la registrazione prima possibile
- visualizza i lotti con calma prima dell'asta
- annota i numeri sui quali intendi offrire e rifletti su fino a quale importo vorresti offrire
- chiarisci per tempo eventuali dubbi
- assicurati di essere presente per tempo il giorno dell'asta

### Vantaggi

- puoi controllare le tue offerte fino all'ultimo momento
- puoi godere dell'emozione di un'asta senza uscire di casa

<https://vaccari.bidinside.com>

## Offerte per corrispondenza



**È possibile inviare le proprie offerte entro venerdì 8 maggio alle ore 17**

- direttamente a Vaccari tramite e-mail, fax, posta
- dal sito Vaccari - <https://www.vaccari.it/asta>
- dal sito Bid Inside - <https://vaccari.bidinside.com>
- dal sito Philasearch (no Asta Live) - <https://www.philasearch.com>

# Asta Live

**Sabato 9 maggio 2026**

**Banditore Live: Gabriele Sintoni**

**1<sup>a</sup> sessione ore 9:30**

**lotti 1-795**

**Prefilateliche o lettere non affrancate - Lombardo Veneto - Modena - Napoli, Province Napoletane  
Parma - Pontificio - Romagne - Sardegna - Sicilia - Toscana - Risorgimento**

**2<sup>a</sup> sessione ore 14:00**

**lotti 796-1543**

**Italia Regno - R.S.I., Luogotenenza - Italia Repubblica - Trieste - Uffici Italiani all'Estero  
Colonie - Occupazioni, Posta Militare - Posta Aerea - Via di Mare - Sanità, Disinfezioni  
Interi Postali - Estero - Varie - Lotti, Collezioni**

**COMMISSIONI D'ASTA 15%  
BUYERS' PREMIUM 15%**

## **Autobid**

Solo nel pre-asta è possibile utilizzare le Autobid messe a disposizione da Bid Inside, che entrano in gioco solo quando il lotto viene aperto durante l'asta e-live.

Introdotte per dare una maggior autonomia all'utente nella gestione offerte e come una sorta di assicurazione per eventuali problemi di connessione o di partecipazione all'asta live, possono essere gestite autonomamente fino alla fine del pre-asta, cancellandole o modificandole secondo le proprie preferenze.

Non vengono inviate e mostrate alla casa d'aste e non interagiscono quindi con le offerte tradizionali nel pre-asta; a parità di offerta l'offerta tradizionale pre-asta prevale.



## **Visione dei lotti**

**UFFICI VACCARI**

**orario: 9:00-13:00/14:30-18:30 (lunedì - venerdì)  
su appuntamento (altri giorni e orari su richiesta)**

## Simboli e abbreviazioni

### Symbols and abbreviations

- ★★ - nuovo con gomma originale integra  
*unused with original gum without hinge*
- ★ - nuovo con gomma originale e linguella  
(se la linguella è pesante viene indicato)  
*unused with original gum with hinge  
(whenever the hinge is heavy it is stated)*
- ★SG - nuovo senza gomma - *unused without gum*
- ⊙ - annullato - *cancelled*
- △ - frammento di lettera o giornale - *piece of letter or newspaper*
- ✉ - lettera, busta, cartolina, o documento anche sovraccoperta, ma completi dei bolli in uso nel periodo (transito e arrivo)  
*letter, cover, postcard, or document, even dust-jacket, but  
with the cancellations used in the period (transit and arrival)*
-  - giornale - *newspaper*
-  - documenti vari - *documents*
-  - monete, medaglie, sigilli - *coins, medals, seals*
- ADF - angolo di foglio - *sheet corner*
- BDF - bordo di foglio - *sheet margin*
- BF - blocco foglietto - *miniature sheet*
- d.c. - annullo a doppio cerchio - *double circle cancellation*
- p.c. - annullo a piccolo cerchio - *small circle cancellation*
- SD - annullo stampatello diritto - *Roman capitals cancellation*
- SI - annullo stampatello inclinato - *Italic capitals cancellation*
- T.S. - timbro speciale - *special postmark*
- Ex - lotto composto da più esemplari - *lot gathering more items*
- (data) - data non certa - *uncertain date*
- (date)

#### qualità/quality:

- mista/mixed - es. sia perfetti sia difettosi - *both perfect and defective ex.*
- corrente/usual - es. senza difetti - *ex. without any defects*
- buona/good - es. da buoni a molto buoni - *from good to very good ex.*
- ottima/very good - es. da ottimi a splendidi - *from very good to gorgeous ex.*

**Nei lotti con più francobolli, la coppia è conteggiata come due esemplari, la striscia di tre come tre esemplari, ..., anche se non citato nella descrizione.**

***In the lots with several stamps, pairs are counted as two copies, strips of three as three copies, ..., even though not stated in the description.***

## Cataloghi usati per la numerazione

### Catalogues used for numbering

- Emissioni Antichi Stati Italiani, Italia Regno, 1850-1900: cat. Vaccari 2011-2012 (con indicato tipologia e colore).
- Emissioni per tutta l'area italiana: cat. Sassone 2026 (salvo diversa indicazione).
- Annulli Antichi Stati Italiani: cat. Sassone 2025 (salvo diversa indicazione).
- Annulli di L.Veneto su Italia: cat. Carra 1998.
- Annulli numerali: cat. Vaccari 2006.
- Interi Postali: cat. Filagrano 2025.
- Posta aerea italiana: cat. Longhi 2007, Aerofilia Italiana 1898-1941 + Aggiornamento 2011 - cat. Sassone 2026.
- Estero: cat. Unificato - cat. Yvert Tellier - cat. S.Gibbons.  
Repubblica di S.Marino e Città del Vaticano - cat. Sassone 2026.

Altri eventuali cataloghi citati nelle descrizioni.

## Firme di perizia, certificati

### Philatelic expertises, certificates

Nell'elenco sono indicate le principali firme e/o sigle di perizia (con anche i nominativi completi) presenti nelle descrizioni dei lotti delle vendite Vaccari. In caso il certificato corredi la perizia, viene indicato l'anno in cui è stato redatto.

Vanni Alfani  
H.Avi - Helmuth Avi  
W.Balasse - Willy Balasse  
F.Bargagli - Filippo Bargagli  
Bazzi - Albino Bazzi  
Behr - B.Behr - Bernard Behr  
A.Bolaffi - Alberto Bolaffi (junior)  
G.Bolaffi - Giulio Bolaffi  
Bottacchi - Giacomo Bottacchi  
M.Boule - Maurice Boule  
BPA Expertising Ltd, London  
M.Brettl - Maria Brettl  
Caffaz - Egidio Caffaz  
D.C. - D.Carraro - Diego Carraro  
G.C. - G.Carraro - Gianni Carraro  
Cattani - Adriano Cattani  
G.Chiavarello - Chiav. - Giovanni Chiavarello  
S.Cilio - Sebastiano Cilio  
G.Colla - Giorgio Colla  
A.Diena - A.D. - Alberto Diena  
Em.Diena - Em.D. - Emilio Diena  
En.Diena - En.D. - Enzo Diena  
R.Diena - R.D. - Raffaele Diena (Enzo Diena s.n.c.)  
Donnini - Romano Donnini  
Em. - Emo. - Emoroso - Oliviero Emoroso  
Ferchenbauer - Ulrich Ferchenbauer  
Ferrario - Filippo Ferrario  
Fiecchi - Alfredo E.Fiecchi  
Fulpius - George Fulpius  
Grioni - Federico Grioni  
Walter Hopferwieser (Razzo/Spazio)  
Intercosmos - Accademia delle Scienze URSS (Spazio)  
Kimmel - Kurt Kimmel  
F.Longhi - Fiorenzo Longhi  
Marcello Manelli  
J.C.Marchand - Jean Claude Marchand  
M.Mentaschi - Mario Mentaschi (relazioni storico-postali)  
Merone - Mario Merone  
Mezhdunarodnaya Kniga (Spazio)  
Z.S.Mikulski  
R.Mondolfo - Renato Mondolfo  
G.Oliva - Guglielmo Oliva  
Sergey Poznahirko (Spazio)  
L.Raybaudi - L.Ray. - Luigi Raybaudi  
M.Raybaudi - M.Ray. - Maurizio Raybaudi  
Raybaudi Experts - Serena Vignati  
Igor Rodin (Spazio)  
R.P.S. Londra - Royal Philatelic Society, London  
Russo - Renato Russo  
G.S. - Gabriele Sintoni  
L.Sirotti - Luigi Sirotti  
Sorani - Manuela Sara Sorani, Silvano Sorani  
Fabio Sottoriva  
SPC - Paolo Cardillo  
Steiner - Uwe Steiner  
Studio Peritale Collezionistico  
Studio Peritale Romano  
Toselli - Roberto Toselli, Casimiro Toselli  
P.V. - P.Vaccari - Paolo Vaccari (sigla/firma di garanzia Vaccari)  
James Van der Linden  
Vicario Carlo  
Vollmeier - Paolo Vollmeier  
S.Wolf - Sigfrido Wolf  
A.Z. - A.Zanaria - Angelo Zanaria  
D.Z. - D.Zanaria - Daniele Zanaria



Vaccari S.r.l.U. accetta i certificati A.I.E.P.

## Indice dei lotti per località di partenza\*

Ardenza	858
Acquapendente	469
Agnone	269/270
Ajaccio	397/785
Alghero	594
Anagni	16/495
Ancona	424/453/834/990
Anticoli	463
Antignate	47
Antrodoto	628
Anzio	446
Aquila	271/272/847
Arezzo	709
Argostoli	1228
Ariano	322/323
Arona	578
Arpino	324
Asguro	1232
Atri	273
Aulla	166
Baggio	820
Bagnara	265/300
Bagni di Lucca	1270
Barbarano	508
Bari	234/338/339
Baronissi	325
Bastia	779
Belleville	1321
Benevento	268
Bengasi	1103/1110
Bergamo	606
Bernalda	290
Biella	592/622
Blois	1263
Bojano	274
Bologna	418/425/449/452/519 522/585/608/627/958 970/1044/1048
Borgo Pila	587
Borgotaro	366/387
Brescello	160/167
Brescia	2/615/1005
Brindisi	1059
Cadore	42
Campi	340
Campi	275
Campobasso	238/253
Camporgiano	168/169
Candia	428/532
Canemorto	428
Capodimonte	326
Carpi	159/170/171
Carrara	102/107/156
Casalmaggiore	55
Casalnuovo	327
Casamassima	824
Casoli	276/277/278
Casoria	328
Cassano	301
Casteggio	535
Castel di Sangro	279/280/281
Castelfranco Veneto	872
Castelnovo di Sotto	174/175
Castelnovo ne' Monti	176/177/178
Castelnuovo di Garfagnana	4/172 173
Castelvetrano	994
Castiglione del Lago	613
Castrovillari	302/303
Catania	1196
Catanzaro	258/304
Catignano	282
Cento	13/17/18/414/435/436/438 447/520/521/523/786/812
Ceprano	494
Ceriale	833
Cette	1327

Chambéry	599/601
Chieti	283
Cigliano	526
Città S. Angelo	254/284
Civitanova	445
Civitavecchia	480/501
Cologna	49
Como	827
Cori	464
Corigliano	305
Correggio	154/179/180/181
Corsico	991
Costantinopoli	37/1091/1093
Cotrone	306
Cozzo	580
Cuneo	22
Davoli	307/308/309
Douglas	1230
Fanano	182
Fano	1525
Fasano	341
Fermo	451/1261
Ferrandina	291
Finale di Modena	183
Fiorenzuola	355
Firenze	30/31/69/614/617/624 630/674/676/685/688 692/693/695/698/702 703/704/706/712/713 716/721/728/738/739 740/752/753/772/773 775/776/829/831/886 960/1052/1275/1412
Fiume	1188
Fivizzano	184
Foligno	455
Fosdinovo	185
Frosinone	479
Fucecchio	715
Gallese	504
Galliciano	186/187/465
Gemona	68
Genova	20/529/534/572/590/595 596/600/626/809/837 992/1036/1045/1279
Genzano	454
Gerace	310
Gerusalemme	1315
Gioia di Calabria	311/312/313 314/342
Giovinazzo	343
Girgenti	625
Giulia	285
Gorizia	1074
Grafenwöhr	1229
Greve	719
Guastalla	101/106/135/146/188
Guillaumes	23
Ischia	828
Isernia	286/287
Isola	329
Isola Presso Sora	826
Lama	288
Lama Mocogno	9
Lecce	237/1013
Lercara	846
Lethbridge	1231
Limone Piemonte	838
Lione	36
Livorno	616/623/699/705/708 710/711/717/723/737 741/743/762/765/771 774/1271/1272
Loiano	579
Lombriasco	842
Lucca	722
Lucera	344
Luzzara	189/190
Macerata	441/998
Marano di Napoli	330
Marsiglia	398/591/783

Martina Franca	996
Massa Marittima	767
Massaua	1123
Matera	292/293
Mattarana	24
Melfi	294
Messina	667/819/1212/1278
Milano	1/48/50/52/53/589/598 603/605/607/609/620 808/816/817/818/821 822/823/871/908/939 941/1027/1028/1353
Mirandola	191
Modena	5/108/118/148/149 150/161/192/604
Mogadiscio	1177/1178
Mola di Gaeta	331
Monsanvito	864
Monte Rotondo	499
Montecchio	193/194
Montechiari	794
Montefiascone	496
Montefiorino	195/196/197
Montefusco	332
Montelupo	682
Monteparano	345
Montepulciano	701
Montevarchi	744
Monticelli d'Ongina	363/392
Mortara	530
Mulhouse	1325
Muro Lucano	295
Napoli	224/225/226/227/228 229/232/233/259/260 262/263/264/333/629 825/942/965/1265/1277
Nocera	334
Novara	602
Novellara	198
Novi	199
P. Militare	1111/1209/1210/1211 1213/1214/1217/1218 1219/1221/1223/1225 1226/1227
Padova	44/51/65/966
Palazzolo s/Oglio	906
Palermo	619/666/839/862/1253
Palombara	493
Parigi	115/510/780/782/784/1326
Parma	12/349/352/354/362/364 365/367/369/373/375 388/390/395/396/793
Pavullo	200/201
Perugia	444
Pesaro	1526
Pescia	700
Piacenza	11/358/368/391 393/394/1006
Pieve del Cairo	582
Piperno	427
Pisa	28/696/714/766/768/778
Pistoia	718/807
Pitigliano	742
Pizzo	315
Poggio Mirteto	426
Pontelagoscuro	439
Portoferraio	697/769
Portolongone	707
Potenza	235/257/296
Predappio	1058
Rapallo	1037
Recco	525
Reggio Emilia	7/100/103/104 105/137/147/151 152/157/162/164 165/202/792
Reggiolo	119
Revere	836
Rocca S. Casciano	694
Roccalgoriosa	335
Rochefort s/mer	25

Rodi	1104/1233/1259/1260
Roma	14/430/433/434/437/440 448/457/458/460/461/462 466/467/468/470/474/476 477/478/482/483/484/491 498/500/502/505/506/507 840/841/860/863/873/887 874/907/922/940/957/959 988/989/1034/1041/1046 1047/1254/1255/1264
Rossano	316
Rotonda	297/298
Rovereto	34/1310
Rubiera	203
S. Benigno	528
S. Candido	1276
S. Felice	204
S. Germano	336
S. Hilaire du Harcouet	29
S. Ilario	205
S. Marcello	832
S. Margherita Ligure	1038/1039 1040
S. Piero a Sieve	777
S. Severino Marche	859
Sala	337
Salerno	1057
Sannazzaro	584
Sassuolo	8/163
Savona	538
Senigallia	576
Siena	610/720
Sigillo	450
Sinopoli	317
Siracusa	1280
Spezzano	318
Spoletto	442
Squillace	319
Strada	861
Subiaco	503
Susa	1087
Syra	1224
Teramo	266/289
Terlizzi	346
Timisoara	1346
Tinos	1222
Tito	299
Torino	19/21/533/537/573/574 581/583/597/789/845 905/997/999/1249/1510
Toscanello	488
Trevi	621
Trieste	1075/1076/1077 1079/1308/1309
Tripoli	1118
Troja	347
Urbino	1527
Valantano	497
Varna	70
Veglio Mosso	1035
Venezia	45/46/60/61/63/67 1273
Vercelli	611/1256
Verona	56/58/59/62/904/993
Vespolate	586
Viadana	791
Viareggio	618
Vicenza	64
Vico	348
Vienna	35
Vignanello	481
Vignola	1071
Villa S. Giovanni	267/320 321/1195
Viterbo	459
Volterra	770
Zara	1312
Zocca	206/207/208

\* esclusi i lotti con più esemplari con località di partenza diverse

## Indice dei lotti per località di arrivo\*

Agliana	1226
Alais	607/838
Alessandria d'Egitto	904
Alghero	699
Almenno S.Salvatore	606
Amelia	203
Ancona	197/500
Annapolis	434
Aquila	324
Arbonnier	722
Arcidosso	713
Arezzo	907
Ariano	294
Assisi	861
Bagni di Lucca	441
Baldichieri	811
Barberino Val d'Elsa	777
Bari	1219
Basilea	837/1036/1045
Benevento	268
Berlino	1231
Besançon	52
Bologna	147/183/194/266/444 447/523/627/718/721 998/1229/1353
Bolzano	58
Bonpertuis	467
Bordeaux	609
Bordighera	25
Borgo a Mozzano	109
Borgonuovo	163
Brescia	17/151/336
Brindisi	906
Buenos Aires	1249/1260
Bugnara	225
Buttigliera Alta	1279
Caldarola	1232
Calice	160
Canzo	823
Carlentini	619
Carpi	175/188/192
Carpineto	464
Carrara	168
Casablanca	1071
Casacalenda	274
Casal Monferrato	716
Casalmaggiore	1308
Castelfranco Emilia	13
Castelnuovo di Sotto	205
Castelsangro	333
Catania	1196
Catanzaro	265/303/305
Cento	439/519/522/786
Cerignola	238
Chiasso	5
Chieti	278
Civitavecchia	448/461/462
Corneto	503
Correggio	100
Cosenza	316/318
Costantinopoli	765
Cremona	171/173/362
Fabriano	458/477
Faenza	199/738
Ferrara	53/435/520/521/992
Filadelfia	1321
Fiorenzuola	397

Firenze	29/36/166/235/424/425 430/432/453/616/630 694/707/714/737/742 744/767/768/780/782 783/832/1103/1104 1218/1221/1224/1272
Foggia	322/825
Foglianise	824
Foligno	450
Forlì	22/773/999
Forte Sill	1034
Frosinone	427
Gallipoli	296
Gassino	789
Genova	1/18/24/165/364/369 476/537/538/621/622 626/693/740/822/840 957/1271
Ginevra	599/1209
Girgenti	819/839
Gravina	291/344
Grenoble	507/860
Groerud (Oslo)	989
Guastalla	157/161
Guiglia	836
Haifa	1259
Hospental	1048
Imola	719
Innsbruck	942/1276
Jesi	454/478
L'Aquila	628
La Rotta	769
Laval	16
Lecce	345
Leeds	1339
Legnago	49
Licciana	187
Lima	1254/1255/1256
Lione	108/267/449/452/603 712/816/1264
Livorno	9/102/156/176/505 617/720/766/776 784/785/1327
Livraga	1222/1223
Lombriasco	842
Londra	37/460
Losanna	863
Lucca	618/779
Lugano	821
Macerata	445/451
Malta	223
Mantova	14/61/101/189/191/991
Marsiglia	12/23/50/107
Massa Carrara	193/710
Massa Ducale	708
Massa Marittima	195
Mazzara	229
Messina	319/1265
Milano	47/62/368/692/698/871 873/940/1027/1076/1210
Mirandola	159
Modena	115/170/179/180/182 196/200/703/705/739 792/958
Mola di Bari	996
Mondovì	484
Monopoli	264
Montagna	433
Montalcino	610
Montecchio	153
Montechiari	794

Monteleone	224
Montemurro	332
Montepulciano	697
Montevarchi	709
Monticelli d'Ongina	398
Montichiari	1005
Mugnano	276
Napoli	162/234/269/273/277 279/281/282/283/285 286/287/288/289/290 293/297/299/300/301 302/304/307/308/311 312/313/314/315/317 320/321/323/325/326 327/337/338/339/343 346/347/348/457/470 498/704/711/741/826 828/1177/1212/1309 1325
New York	1037/1038/1039 1040/1046
Nicastro	306
Ninove	831
Noilhan	51
Novara	1035
Orléans	624/775
Padova	46/69/872/966/1214
Palermo	625/667/846/994 1087/1253/1270
Parigi	8/28/30/31/48/118 164/227/228/295 375/604/608/723
Parma	366
Parona all'Adige	993
Partinico	666
Penna S.Andrea	1111
Penne	271/284
Perugia	459/613
Pesaro	328
Pettorano	272
Piacenza	4/363/1006
Piazza Armerina	468
Pisa	501
Pistoia	506/701
Pizzighettone	770
Pontremoli	365/367
Potenza	292
Potenza Picena	859
Pozzuoli	330
Prato	778
Recoaro	829
Reggio Calabria	310/629
Reggio Emilia	119/154/167/174 178/198/702/771 818
Reggiolo	190
Revere	791
Riedenburg	63
Rieti	426/1079
Rimini	483
Rio de Janeiro	1261
Rocca S.Casciano	706
Rodi Garganico	1230
Roma	201/226/262/428/429 436/442/446/455/465 469/479/480/481/488 493/495/496/499/504 508/510/623/715/772 774/787/908/960/990 1075/1110/1118/1213 1263/1280

Romans	440
Ronco	827
Rouen	1208
Rovigo	35/997
S.Denis	841
S.Etienne	605
S.Giorgio Canavese	533
S.Maixent	491
S.Maria	331
S.Maria di Licodia	1195
S.Martino di Valvasone	68
Salerno	298/334
Salò	34
Samaden	106
Santiago	988
Sassuolo	202
Savigliano	19
Savona	525/833/941
Scandriglia	437
Senigallia	834
Sermide	59
Sezze	466
Siena	700
Solarolo	820
Specchia de' Preti	231
Spezzano Albanese	232
Sutera	260
Taranto	237/340
Tavarnelle	614
Terracina	463
Thiene	939
Tolentino	482/1217
Tolosa	601
Torino	105/600/602/611 847/1058/1225 1277/1278/1326
Trani	261/341/342
Traversella	905
Treia	1228/1233
Trento	845
Trieste	60/65/1093/1227/1273
Tripoli	970
Ugento	1059
Valbrenna	1211
Vallo	335
Venezia	2/103/743/959
Veppo	185
Verolanuova	817
Verona	148/615/695/696
Vertoiba	1074
Viareggio	717
Vicenza	922
Vienna	64
Vigevano	620
Viggiù	263
Viterbo	494/497/1275
Zocca	1028
Zozzio	104
Zurigo	862/874/1077

\* esclusi i lotti con più esemplari con località di arrivo diverse



## PREFILATELICHE O LETTERE NON AFFRANCATE

### Lombardo Veneto

- 1 ✉ piccola lettera da Milano a Genova del 1813 con ann. napoleonici "R.Aume d'Italie par Gênes" + "L.I. Milano" in rosso + tassa - si nota all'interno che lo stesso involucro fu riutilizzato dal destinatario per una spedizione al mittente con ann. "87 Gênes" - raro insieme - **Fweb** - (69609F) **60,00**
- 2 ✉ lettera con testo del 12.3.1842 da Brescia a Venezia con ann. corsivo "Brescia 13 Mar." + lineare SD "Franca" entrambi in rosso - al verso tassa e bollo di arrivo - ottima qualità - **Fweb** - (69614F) **40,00**

### Modena

- 3 ✉ 45 lettere (molte con testo) epoca da fine '700 al 1860 (circa) - uffici di Castelnovo di Garfagnana, Castelnuovo ne' Monti, Guastalla, Modena, Reggio, Pavullo e S.Pancrazio - nell'insieme buona qualità - **Fweb** - (73615F) **140,00**
- 4 ✉ piccola lettera con testo da Castelnuovo di Garfagnana a Piacenza del 21.2.1833 con tassa "22" + doppia cartella in rosso "Castelnovo" (p.7) - splendida - Sorani (cert.1988) - **Fweb** - (73627F) **50,00**
- 5 ✉ da Modena a Chiasso dell'8.11.1840 con porto "20" + tassa "6" con a lato "L.T." rosso e bollo di Modena in cartella azzurro - in arrivo al verso "Chiasso 11 Nov." - buona qualità - **Fweb** - (65059F) **50,00**
- 6 ✉ incoming mail - 1 lettera + 2 buste dalla Francia per il Ducato di Modena del 1855/1858/1859 con vari instradamenti e tassazioni - vari bolli di transito e di arrivo al verso - insieme molto interessante - 1 con rattoppo, 2 buona qualità - **Fweb** - (73881F) **50,00**
- 7 ✉ 2 lettere con testo da Reggio Emilia viaggiate con la mediazione sarda: una del 16.9.1855 per Lione, l'altra del 12.11.1858 per Marsiglia - tassate rispettivamente "8" e "16" decimi di franco - bolli di transito e di arrivo al verso - buona qualità - **Fweb** - (73876F) **50,00**



- 8 ✉ piccola busta per Parigi con bolli azzurri "Sasuolo" + "Modena 28 April. 1858" + "P.D." + bollo di ingresso in territorio francese in rosso "3 Sardaigne 3 Culoz" + tassa manoscritta "90" centesimi - bolli di transito e di arrivo al verso - buona qualità - **P.V.** - **Foto** - (73877F) **50,00**
- 9 ✉ da Lama Mocogno a Livorno priva di f.llo ma con residui di colla (probabilmente si staccò) con ann. d.c. "Lama Mocogno Modena 2 Mar.64" + tassa + "5<sup>a</sup> Dist. 4 Mar." - al verso bolli di transito e arrivo - interessante documento di storia postale impreziosito dalla non comune località di partenza - **Fweb** - (69608F) **40,00**

### Parma

- 10 ✉ 2 lettere con testo: una da Piacenza a Lione del 1.9.1851, l'altra da Parma a Parigi del 18.1.1855 - entrambe viaggiate con la mediazione sarda, bollo "T.S.1" + "7" decimi di franco + al verso "4" decimi pagati in partenza - buona qualità - **Fweb** - (73882F) **60,00**
- 11 ✉ 2 lettere con testo da Piacenza viaggiate con la mediazione sarda: una per Valréas del 26.1.1858 con tassa "16" decimi di franco, l'altra per Marsiglia del 25.5.1858 con tassa "8" - bolli di transito e di arrivo al verso - buona qualità - **Fweb** - (73883F) **50,00**
- 12 ✉ lettera con testo da Parma a Marsiglia del 13.3.1861, ultimi giorni del periodo sardo - d.c. di ingresso francese in rosso "Sardaigne Amb. M.Cenis B / 15 Mars 61" + tassa "6" decimi di franco - bolli di transito e di arrivo al verso - buona qualità - **Fweb** - (73885F) **50,00**

### Pontificio

- 13 ✉ Pontificio - interno completo di lettera con splendida litografia/entête da Cento a Castelfranco (Emilia) del 5.4.1799 - ottima qualità - **Fweb** - (73251F) **65,00**
- 14 ✉ Pontificio - lettera con "116 Rome" + "30<sup>me</sup> Division" + tassa - bollo di arrivo al verso "Man.<sup>a</sup> Gen 14" in rosso - ottima qualità - **Fweb** - (69616F) **25,00**
- 15 ✉ Pontificio - incoming mail - 3 lettere con testo per Cervia, Pesaro e Roma del 1851/1852/1856 - insieme interessante - buona qualità - 1 M.Raybaudi - **Fweb** - (73855F) **50,00**



- 16 ✉ Pontificio - busta con testo interno da Anagni a Laval (Francia) del 13.7.1861 non affr., mal diretta e inizialmente inoltrata a Fara Sabina, dove apposero il raro bollo "C.mi 20" e la inoltrarono in Francia dove la tassarono "6" decimi di franco - numerosi bolli al verso - dettagliato cert. di T.Mathà (AIEP - 2016) - **Foto** - (73843F) **150,00**

### Romagne

- 17 ✉ lettera con testo da Cento a Brescia del 31.10.1859 - bollo piccolo d.c. di Cento + in transito d.c. di Bologna + tassa "8" manoscritta - bollo di arrivo al verso - il 31.10.1859 è l'ultimo giorno della tariffa pontificia in bajocchi (dall'1.11.1859 iniziò la tariffa sarda) - **P.V.** - **Fweb** - (73224F) **70,00**
- 18 ✉ 4 lettere con testo da Cento a Genova con porto pagato in moneta e con bollo piccolo d.c. di Cento, una del 16.3.1860, una del 19.3.1860 (primo giorno di aggregazione del territorio romagnolo al Regno di Sardegna), una del 14.5.1860 e una dell'1.11.1860 - insieme assai interessante e di ottima qualità - **Fweb** - (73240F) **80,00**

### Sardegna

- 19 ✉ lettera con testo dell'11.9.1822 da Torino a Savigliano con "P.P. TORINO" in rosso - buona qualità - **Fweb** - (69611F) **25,00**
- 20 ✉ 4 corrispondenze da Genova: 1 lettera per Venezia del 31.7.1843, con bollo ovale della marina e 2 diversi bolli postali di cui uno rosso e tassazioni + 2 lettere per Feldberg (Coira) del 19.11.1855 e del 21.11.1855 con p.c. e tassa a destino manoscritta "40" + 1 circolare sanitaria marittima per Palermo del 27.7.1858, con relativo bollo ovale azzurro, p.c., tassazioni e transito pontificio al verso - buona qualità - **Fweb** - (69488F) **50,00**
- 21 ✉ 2 corrispondenze da Torino: 1 lettera con testo per Palmanuova del 29.1.1846 con lineare SD su 2 righe, "S.3" in rosso e tassa manoscritta "29" + 1 busta per Vicenza del 26.6.1863 con cerchio, "S.2" e tassa manoscritta "16" - non comuni - ottima qualità - **Fweb** - (69490F) **50,00**

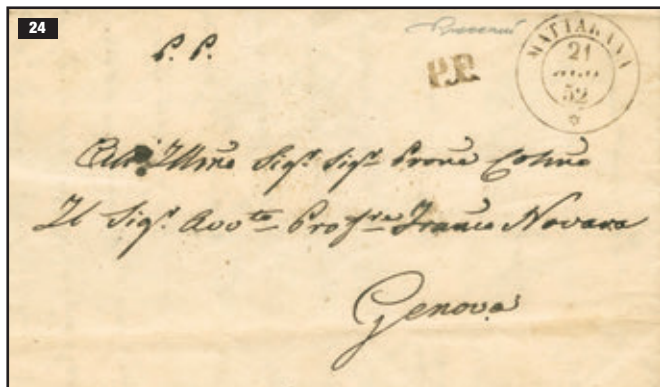

- 22 ✉ lettera da Cuneo a Forlì con lineare SD "Cuneo 27 Ott." + "L.T." in rosso e segni di tassazione - in arrivo al verso "3 Novembre" - buona qualità - **Fweb** - (69612F) **30,00**
- 23 ✉ lettera con testo da Guillaumes a Marsiglia dell'8.2.1848, con bollo corsivo "Guillaumes" + lineare SD "Pogetto" in transito + d.c. rosso di transito francese - rara - ottima qualità - **Fweb** - (69487F) **70,00**
- 24 ✉ lettera con testo non affr. spedita in "P.P." da Mattarana a Genova il 21.8.1852 - d.c. con rosetta bruno "Mattarana 21 Ago. 52" - al verso tassa manoscritta "2" + in arrivo d.c. "Genova 22 Ago. 52" - rara - buona qualità - **P.V.** - **Foto** - (66515F) **100,00**
- 25 ✉ lettera con testo da Rochefort s/mer a "Bordighera par Antibes" dell'8.10.1854 con d.c. + lineare SD "Via di Nizza" + tasse - vari bolli di transito e arrivo al verso - ottima qualità - **Fweb** - (69615F) **40,00**

### Sicilia

- 26 ✉ Regno delle due Sicilie - incoming mail - 4 lettere (3 con testo) per Napoli e Messina epoca 1850-1861 (1 dalla Francia affr. per c.50) - vari segni di tassazione - nell'insieme buona qualità - **Fweb** - (73838F) **100,00**

### Toscana

- 27 ✉ 3 lettere con testo: 1 da Firenze a Calciano del 9.7.1804, ann. cuore rosso "Firenze 28" + 1 da Pistoia a Modena del 29.6.1832 "Per Consegna" + 1 da Firenze a Siena del 29.8.1840 con "P P Firenze" + "Per Consegna" - interessante insieme di ottima qualità - **Fweb** - (73933F) **100,00**
- 28 ✉ busta con testo interno da Pisa a Parigi del 10.2.1851 con la mediazione sarda - bollo "T.S.1" + bollo dell'ufficio di scambio in rosso "Sard 3 / Pont de B. 3 / 17 Fevr. 51" - tassa prepagata di "8" crazie e tassa a destino pari a "11" decimi di franco - bollo di arrivo al verso - non comune - buona qualità - **Fweb** - (73857F) **60,00**
- 29 ✉ incoming mail - 2 piccole buste da S.Hilaire du Harcouet a Firenze: una del 6.5.1851 prepagata con "11" decimi di franco, bollo rosso "P.D." + "P.F." + lineare "Franco Sarzana", viaggiata con la mediazione sarda e tassata "8" crazie in arrivo a Firenze; l'altra dell'8.9.1851 con tassa pagata per la via di mare "22" decimi di franco con manoscritto "P. de la Mediterranée", ma viaggiata via di terra con lineare "Via di P.<sup>1</sup> Beauvoisin" + "Corrisp.<sup>a</sup> Est.<sup>a</sup> da Genova" - buona qualità - **Fweb** - (73872F) **75,00**
- 30 ✉ piccola busta con testo interno da Firenze a Parigi del 12.7.1851 con la mediazione sarda - bollo "T.S.3" in rosso + "Via di Sarzana" + bollo dell'ufficio di scambio in rosso "Sard 3 / Pont de B. 3 / 18 Juil. 51" - tassa prepagata di "15" crazie con i bolli "P.D." toscano e sardo sul fronte - bollo di arrivo al verso - molto rara in quanto in vigore dall'1.7.1851 all'1.10.1851 quando la tassa venne ridotta a sole 9 crazie - buona qualità - **Foto** - (73859F) **120,00**



- 31 ✉ piccola busta con testo interno da Firenze a Parigi del 21.7.1851 con la mediazione sarda - bollo "T.S.3" + "Via di Sarzana" + bollo dell'ufficio di scambio in rosso "Sard 3 / Pont de B. 3 / 27 Juil. 51" - tassa a destino pari a "9" decimi di franco - bollo di arrivo al verso - molto rara in quanto in vigore dall'1.7.1851 all'1.10.1851 quando la tassa venne ridotta a soli 6 decimi - buona qualità - **Foto** - (73858F) **90,00**
- 32 ✉ 6 lettere (4 con testo): da Firenze (3), Livorno (2) e Voltone (1) per Candé (1), Marsiglia (1) e Parigi (4) epoca 1852-1856 viaggiata con la mediazione sarda per la via di Pont de Beauvoisin - pesi e tassazioni differenti - ottima qualità - **Fweb** - (73864F) **80,00**
- 33 ✉ 4 lettere con testo + 1 busta: da Firenze (2) e da Livorno (3) per Lione (1), Marsiglia (1), Nantes (1) e Parigi (2) epoca 1859/1860, 4 per la via di terra e 1 per la via di mare, con differenti tassazioni - nell'insieme buona qualità - **Fweb** - (73865F) **80,00**

### Estero

- 34 ✉ Austria - lettera con testo da Rovereto a Salò del 24.6.1853 con "Roveredo 24.Jun." e "Nach Angabe" (dopo la partenza) in rosso + tassa "13" - ceralacche al verso - qualità corrente - **Fweb** - (65061F) **40,00**
- 35 ✉ Austria - da Vienna a Rovigo del 27.2.1857? con bellissimo sigillo al verso e bollo di arrivo - ottima qualità - **Fweb** - (69610F) **40,00**
- 36 ✉ Francia - lettera con testo da Lione a Firenze del 5.6.1838 - tassa di "16" crazie a carico del destinatario (tariffa per lettere in arrivo dalle località del meridione francese) + bollo di partenza di Lione + "CF2R" (che indica la tariffa che la Toscana deve riconoscere alla Sardegna per il transito + tassa francese fino al confine) + bollo di frontiera "Pont Beauvoisin" + bollo per lettere estere in arrivo al porto di Livorno - al verso bollo di arrivo - rara - ottima qualità - **Fweb** - (70032F) **40,00**
- 37 ✉ Levante - lettera con testo da Costantinopoli a Londra del 5.8.1840 via Francia (bollo del 25.8.1840) - vari segni di tassazioni, ann. e tagli di disinfezione - al verso bollo di arrivo del 27.8.1840 - non comune - buona qualità - **Fweb** - (73487F) **80,00**

### Miste

- 38 ✉ Pontificio, Toscana, Lombardo Veneto - 26 lettere (molte con testo) epoca 1814-1862, molte da e per Cento e da Roma e Viterbo - interessanti ann. di Romagna - notate 2 lettere a firma cardinale Braschi, 1 a firma Principe Pio di Savoia da Milano e 1 da S.Casciano con interessante contenuto storico-postale - qualità mista - **Fweb** - (73486F) **100,00**
- 39 ✉ Pontificio, Sardegna - 7 lettere con testo per la Francia (4 per Parigi, 2 per Lione, 1 per Tolone) epoca 1857-1862 non affr. - insieme interessante per tassazioni, percorsi e altro (alcune vie di mare) - merita esame - **Fweb** - (73848F) **100,00**

## REGNO LOMBARDO VENETO



- 40 ★SG c.10 nero c.mano n.2 - Sassone n.2 - buona qualità - R.Diena (cert.2023) - **Foto** - (73949F) **200,00**
- 41 ○ serie 5 valori (tipi più comuni) - Sassone n.1+2+5+7+10 - ottima qualità - **Fweb** - (73948F) **60,00**

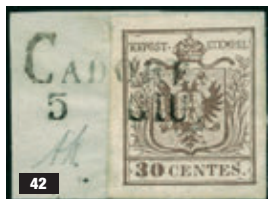

- 42 △ c.30 I tipo bruno chiaro I tir. n.7a - Sassone n.7a - ann. SD Ig (I) "Cadore 5 Giu." (1850?) - ottima qualità - A.D. - **P.V.** - **Foto** - (63934F) **50,00**
- 43 ○ decalco - c.45 I tipo azzurro c.mano n.10D - Sassone n.10f - ottima qualità - M.Manzoni (cert.2024) - **Fweb** - (72083F) **50,00**
- 44 ○ c.45 I tipo azzurro c.costolata n.17 su minimo frammento - Sassone n.17 - ann. p.c. "Padova 24/8" - ottima qualità - Fiecchi - **Foto** - (72678F) **120,00**
- 45 ○ c.10 nero c.macchina n.19 - Sassone n.19 - ann. di Venezia - ottima qualità - A.D. - M.Manzoni (cert.2024) - **Foto** - (72084F) **100,00**
- 46 ☒ da Venezia a Padova con c.15 rosso I tipo (I tir.) tav.1 - n.3 - Sassone n.3a - ann. SI "Venezia 23.giu" - bollo di arrivo al verso - ottima qualità - **Fweb** - (74296F) **50,00**
- 47 ☒ da Antignate a Milano con c.15 n.5, ben marginato - Sassone n.5 - ann. 3C (p.6) - bollo di arrivo al verso "Milano 24/10" - buona qualità - **P.V.** - **Fweb** - (73482F) **50,00**
- 48 ☒ parte di lettera con testo del 28.5.1855 primo porto "raccomandata" da Milano a Parigi, con il pagamento della tariffa fino a destinazione a cura del mittente: 3 kreuzer per il L.Veneto + 4 kreuzer per il Regno di Sardegna + 12 kreuzer per la Francia (+ 12 kreuzer per il diritto di raccomandazione francese) poiché Milano era a meno di 75 km dal confine sardo - il diritto di raccomandazione austriaco venne verosimilmente prepagato con un f.llo da c.30 al verso successivamente rimosso - la lettera venne inoltrata via Pont de Beauvoisin, come confermato dal bollo rosso "Autr./3 Pt de Beauvoisin 3" apposto a Parigi l'1.6.1855 - qualità corrente - **Fweb** - (73888F) **50,00**
- 49 ☒ R.Ritorno di raccomandata da Colonia (VR) a Legnago (VR) del 27.3.1855 con c.30 Il tipo n.8RR - Sassone n.8 - ann. tipo C1 - bollo di ritorno di Colonia al verso - ottima qualità - **P.V.** - **Fweb** - (71855F) **35,00**
- 50 ☒ lettera primo porto "raccomandata" da Milano a Marsiglia del 30.1.1856, con il pagamento della tariffa fino a destinazione a cura del mittente: 3 kreuzer per il Lombardo Veneto + 4 kreuzer per il Regno di Sardegna + 12 kreuzer per la Francia (+ 12 kreuzer per il diritto di raccomandazione francese) poiché Milano era a meno di 75 km dal confine sardo - il diritto di raccomandazione austriaco venne verosimilmente prepagato con un f.llo da c.30 al verso successivamente rimosso - la lettera venne inoltrata attraverso il Monginevro via Briançon, come confermato dal bollo rosso "Autr. / 2 Briancon 2" apposto a Briançon il 2.2.1856 - qualità corrente - **Fweb** - (73889F) **80,00**
- 51 ☒ raccomandata del peso compreso tra 8,75 e 10 grammi da Padova a Noilhan (vicino a Samatan in Francia) del 25.7.1856, affr. per 255 cent. (51 kreuzer) fino a destinazione: 45 cent (9 kreuzer) per il L.Veneto + 30 cent diritto di raccomandazione per il L.Veneto + 30 cent (6 kreuzer) per il Regno di Sardegna (da 8,75 e 13,15 grammi) + 90 cent (18 kreuzer) tariffa francese (da 7,5 a 10 grammi) + 60 cent (12 kreuzer) diritto di raccomandazione per la Francia, poiché Padova distava più di 150 km dal confine sardo - con c.45 (striscia di 3 + 2 es. al verso) + c.15+15 tutti c.macchina Sassone n.20+22 - la lettera venne inoltrata via Sardegna e dopo il transito da Lione del 29 luglio, giunse a destinazione il 31.7.1856 - vari dif. ma interessante e raro insieme - **Foto** - (73890F) **900,00**
- 52 ☒ frontespizio da Milano a Besançon del 7.7.1857, affr. per c.15 come stampato, con l'indicazione in rosso dei "10" centimes addebitati alla consegna, la missiva venne inoltrata via St.Louis, come confermato dal bollo rosso "Autriche / Beau Fr. 1 de Bale" apposto a St.Louis il 10.7.1857 - non era prevista nessuna tariffa ridotta per gli stampati che venivano considerati come lettere con mediazione sarda - dai primi mesi del 1857 venne utilizzata la tariffa di c.15, con l'addebitato di c.10 alla consegna segnati in rosso, fino all'emanazione della convenzione franco-austriaca dell'1.1.1858 - buona qualità - **Fweb** - (73891F) **130,00**



- 53 ☒ lettera con testo da Milano a Ferrara del 20.2.1857 con c.45 azzurro III tipo n.12, con grandi margini - Sassone n.12 - ann. p.c. "Milano 20/2" - bollo di arrivo al verso - freschissima e di ottima qualità - **P.V.** - **Fweb** - (74297F) **70,00**



- 54 ○ s.2 giallo I tipo n.23 - Sassone n.23 - ben centr. - buona qualità - M.Ray. - Caffaz (cert.1990) - **Foto** - (73951F) **120,00**
- 55 ○ s.5 rosso I tipo n.25 - Sassone n.25 - ann. p.c. "Casalmaggiore 1/11" (1858) - primo giorno di emissione - raro - ottima qualità - **P.Vaccari** - G.S. (cert.2025) - **Foto** - (73950F) **270,00**
- 56 △ piccolo frammento con s.5 I tipo rosso chiaro + s.5 II tipo rosso n.25+30 - Sassone n.25a+30 - ann. p.c. "Verona 16/8" - ottima qualità - **P.V.** - **Fweb** - (66623F) **35,00**
- 57 ○ F.llo per giornali s.1,05 lilla grigio n.8FG - Sassone n.9 - ottima qualità - A.D. - Russo - **P.V.** - **Foto** - (72683F) **180,00**
- 58 ☒ circolare a stampa (con bella intestazione) da Verona a Bolzano del 29.7.1858 con c.5 giallo ocra n.1 - Sassone n.1 - ann. p.c. con ornato "Verona 29/7" - bollo di arrivo al verso "Botzen 31/7" - splendida - Sorani - **P.V.** - **Foto** - (74295F) **150,00**





- 59 ✉ circolare a stampa da Verona a Sermide del 15.10.(?) con s.2 giallo il tipo n.28, ottima qualità - Sassone n.28 - ann. p.c. "Verona 15/10" - bollo di arrivo al verso - la circolare (senza testo) presenta uno strappo invisibile perché rattoppato - **P.V. - Fweb** - (74298F) **60,00**
- 60 ✉ Austria - lettera con testo da Venezia a Trieste del 5.1.1861 (dal testo interno) con kr.10 il tipo n.21ALV - Sassone 2026 = €2.875,00 - ann. p.c. "Venezia 5/1" - in arrivo al verso "Trieste 6/1" - interessante uso - **Fweb** - (64174F) **90,00**
- 61 ✉ da Venezia a Mantova del 21.12.1863 (dal riscontro interno) con s.10 azzurro - Sassone n.39 - ann. p.c. "Venezia 21/12" - bollo di arrivo al verso - ottima qualità - A.D. - Sorani - **P.V. - Fweb** - (74299F) **50,00**
- 62 ✉ da Verona a Milano del 18.5.1864, affr. per 16 soldi con s.3+3/1863 verde + s.10/1864 azzurro (affrancatura mista) n.37+44 - Sassone n.37+44 - ann. p.c. "Verona 18/5" - bollo di transito al verso - ottima qualità - A.D. - En.D. (cert.1989) - Russo - **P.V. - Foto** - (74302F) **150,00**
- 63 ✉ piccola lettera con testo scritto a Piacenza il 5.3.1864, spedita da Venezia a Riedenburg (Voralberg - Austria) con s.15 bruno n.40 - Sassone n.40 - ann. p.c. "Venezia 9/3" - al verso bolli di Bregenz e Bolzano - ottima qualità - A.D. - **P.V. - Fweb** - (64178F) **125,00**
- 64 ✉ lettera con testo da Vicenza a Vienna del 14.7.1864 con s.15 bruno n.40 - Sassone n.40 - ann. p.c. "Vicenza 14/7" + bollo di arrivo al verso - buona qualità - **P.V. - Fweb** - (66453F) **130,00**
- 65 ✉ lettera con testo da Padova a Trieste del 29.1.1864 con s.15 bruno n.40 - Sassone n.40 - ann. p.c. "Padova 29/1" - bollo di arrivo al verso - ottima qualità - **P.V. - Foto** - (74300F) **150,00**



- 66 ★ em.1864 dent.9<sup>1</sup>/<sub>2</sub> serie 5 val.: s.2+3+5+10+15 in blocchi di 4 n.41-45 - Sassone 2026 n.41-45 = €13.770,00 - s.15 con lieve piega sui 2 es. inferiori, gli altri val. ottima qualità - bell'insieme - Fiecchi - Sorani (cert.2013) - **Foto** - (72680F) **650,00**
- 67 △ piccolo frammento con s.2+3/1864 (s.3 con gran parte di filigrana) n.41+42 - Sassone n.41+42 - ann. p.c. "Venezia 7/7" - buona qualità - **P.V. - Foto** - (68133F) **170,00**
- 68 ✉ lettera con testo da Gemona a S.Martino di Valvasone del 23.12.1865 con s.5/1864 rosa n.43 - Sassone n.43 - ann. 4 cerchi "Gemona 23/12" - bollo di transito al verso "Casarsa 25/12" (Natale!) - buona qualità - A.D. - **Fweb** - (74301F) **30,00**
- 69  Italia - Firenze Capitale - pagina frontale del giornale "Boccherini" (anno IV, n.8 - 4.7.1865) spedito da Firenze a Padova il 6.7.1865 affr. con c.5/DLR grigio verde n.46 (buona qualità) ann. p.c. "Firenze 6 Lug. 65", in arrivo venne tassato con Segnatasse per giornali kr.2 rosso smorto n.3 (margini da ampiissimi a toccato a destra) ann. p.c. "Padova 8/7" - Sassone n.L16+3a - insieme probabilmente unico (nel periodo di Firenze Capitale del Regno d'Italia non risultano noti altri giornali con queste caratteristiche) - rif. copertina Vaccari Magazine n.65 - A.D. - **Paolo Vaccari** (cert.2024) - **Foto (sezione)** - (70056F) **350,00**
- 70 ○ Levante Austriaco - s.3 verde n.42LEV - Sassone n.42L - ann. "Varna 17.7.69" - buona qualità - **Foto** - (68547F) **30,00**

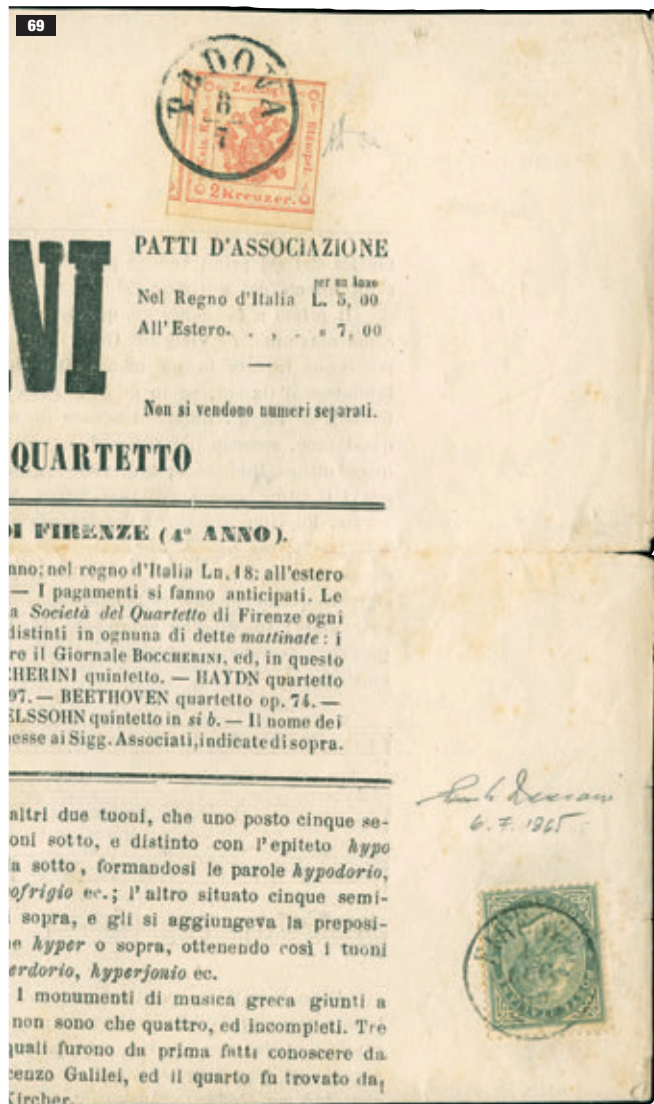

## DUCATO DI MODENA



- 71 ★SG Prova di stampa del tipo adottato - c.5 con punto dopo la cifra su c.sottile celeste chiaro pos.246 "E coricata" n.6aPR - Sassone 2026 n.P22 "E coricata" = €4.500,00 - rara - buona qualità - Em.D. - Foto - (68524F) **400,00**



- 72 ★★ c.5 verde senza punto dopo la cifra n.1 - Sassone 2026 n.1 = €14.000,00 - ottima qualità - P.V. (cert.2018) - Foto - (74169F) **1.100,00**
- 73 ★★ c.5 verde senza punto dopo la cifra n.1, blocco di 4 ben marginato e molto fresco - Sassone 2026 n.1 = €35.000,00 (★) - l'es. in basso a sinistra con impercettibile punto giallo nel margine a sinistra, gli altri 3 es. ottima qualità - tutti P.V. (cert.2026) - Foto - (74170F) **3.300,00**



- 74 ★★ c.10 rosa vivo (l tir.) senza punto dopo la cifra n.2, BDF a destra - Sassone 2026 n.2a = €3.500,00 - splendido - ottima qualità - P.V. (cert.2006) - Foto - (68434F) **350,00**
- 75 ★★ c.10 rosa vivo (l tir.) senza punto dopo la cifra n.2 - Sassone n.2a - ottima qualità - P.V. (cert.2017) - Foto - (74171F) **250,00**
- 76 ★★ c.10 rosa senza punto dopo la cifra n.3 - Sassone n.2 - ottima qualità - P.V. - Foto - (74172F) **140,00**



- 77 ★★ c.15 giallo n.5, BDF - Sassone n.3 - ottima qualità - P.V. - Fweb - (74173F) **40,00**
- 78 ★★ c.25 verde, errore di colore nella carta, non emesso n.6, BDF in alto - Sassone 2026 n.4A = €18.750,00 - splendido - P.V. (cert.2026) - Foto anche in copertina - (74175F) **1.700,00**
- 79 ★★ c.25 camoscio chiaro n.8, BDF - Sassone n.4 - ottima qualità - Foto - (74176F) **50,00**
- 80 ★★ c.40 azzurro scuro senza punto dopo la cifra n.12 - Sassone n.6 - ottima qualità - P.V. - Foto - (74177F) **100,00**
- 81 ★★ c.5 verde con punto dopo la cifra n.13, coppia verticale con interspazio e il secondo es. con cliché interrotto - Sassone n.7 - ottima qualità - P.V. - Foto - (68139F) **100,00**



- 82 ★★ c.5 verde con punto dopo la cifra n.13, blocco di 4 BDF - Sassone n.7 - ottima qualità - Fweb - (74178F) **65,00**
- 83 ★★ c.5 verde con punto dopo la cifra n.13, blocco di 4 con interspazio di gruppo - Sassone n.7 - ottima qualità - Fweb - (74179F) **90,00**
- 84 ★★ c.5 verde oliva n.14, BDF - Sassone 2026 n.8 = €2.800,00 - splendido - Foto - (74180F) **200,00**
- 85 ★★ c.5 verde oliva n.14, coppia verticale con ampio BDF e interspazio - Sassone n.8 - il secondo es. con varietà di composizione tipografica "punto mancante dopo CENT" n.14Vp (non catalogata dal Sassone) - due pieghe orizzontali (una come di consuetudine in concomitanza con l'interspazio e una sopra alla seconda vignetta) - P.V. - Foto - (66457F) **250,00**
- 86 ★★ c.5 verde oliva n.14, blocco di 7 es. quasi tutti con varietà di stampa - Sassone n.8 - alto valore di cat. - interessante - ottima qualità - Foto - (74181F) **400,00**
- 87 ★ c.5 verde oliva n.14 - Sassone n.8 - ottima qualità - R.D. (cert.2023) - Foto - (73952F) **70,00**
- 88 ★★ c.10 rosa con punto dopo la cifra n.15 - Sassone n.9 - ottima qualità - En.D. - Foto - (74182F) **140,00**
- 89 ★ c.10 rosa con punto dopo la cifra n.15, BDF - Sassone n.9 - ottima qualità - Foto - (74183F) **70,00**
- 90 ★ c.40 azzurro scuro con punto dopo la cifra n.17, blocco di 4 (il primo es. con varietà senza punto) - Sassone n.10 - ottima qualità - Fweb - (74184F) **60,00**

- 91 ★ L.1 bianco, 4 es. con le diverse posizioni della filigrana "A": normale, invertita, capovolta, invertita capovolta (indicate al verso) n.18-21 - Sassone n.11 - buona qualità - tutti **P.V. - Fweb** - (74186F) **50,00**
- 92 ★★ L.1 bianco (filigrana "A" capovolta) n.20, blocco di 4 - Sassone n.11 - ottima qualità - **P.V. - Fweb** - (68517F) **90,00**
- 93 ★★ L.1 bianco (filigrana "A" capovolta) n.20, blocco di 4 con interspazio di gruppo (pos.173-174/183-184) - Sassone n.11 - ottima qualità - tutti G.Bolaffi - **Fweb** - (74187F) **90,00**
- 94 ★★★ 20 es. L.1 bianco n.18, pos. varie della filigrana (alcuni con BDF) - Sassone n.11 - nell'insieme buona qualità - alcune sigle di perizia - **Fweb** - (74185F) **250,00**
- 95 ○ 20 es. c.15 giallo n.4/5, anche con BDF - Sassone n.3/3b - tonalità e ann. vari - nell'insieme buona qualità - **Fweb** - (74174F) **100,00**



96



97



98

- 96 ○ c.40 celeste n.11, ben marginato - Sassone 2026 n.5 = €5.500,00 - ann. a 6 sbarre + segno a penna - buona qualità - G.Oliva (cert.1951) - Savarese Oliva (cert.1985) - **Foto** - (72686F) **400,00**
- 97 △ c.40 celeste n.11, con grandi margini - Sassone 2026 n.5 = €6.500,00 - ann. a 6 sbarre - splendido - ottima qualità - En.Diena - A.Bolaffi (senior) - L.Raybaudi - **P.V.** (cert.2021) - **Foto** - (66455F) **900,00**
- 98 △ c.5 verde con punto dopo la cifra n.13, ben marginato - Sassone n.7 - ann. completo a griglietta (raro in queste condizioni - p.12) - ottima qualità - En.D. - **P.V. - Foto** - (66456F) **120,00**
- 99 ○ c.5 verde oliva n.14 - Sassone n.8 - ann. a 6 sbarre azzurre - ottima qualità - A.D. - En.D. (cert.1992) - **Fweb** - (68436F) **60,00**
- 100 ☒ lettera con tagli di disinfezione, da Reggio a Correggio con c.5 verde, senza punto dopo la cifra n.1 - Sassone n.1 - ann. a 6 sbarre con a fianco il bollo poco impresso di Reggio - alla lettera mancano 2 ripieghi laterali - nell'insieme buona qualità - **P.V. - Fweb** - (74303F) **100,00**
- 101 ☒ lettera con testo da Guastalla a Mantova del 18.6.1852 con c.15 giallo chiaro I tir. n.4 - Sassone n.3b - ann. d.c. grande "Guastalla 18 Giugno 1852" in azzurro - bollo di arrivo al verso del 19.6.1852 - primo mese d'uso e prima data d'uso del d.c. grande di Guastalla - raro e splendido insieme - ottima qualità - **P.V.** (cert.1993) - **Foto** - (66469F) **200,00**
- 102 ☒ busta da Carrara a Livorno con c.15 giallo, senza punto dopo la cifra n.5 - Sassone n.3 - ann. d.c. grande "Carrara 12 Giu.", ripetuto sul fronte con a fianco "P.D." - bollo di arrivo al verso del 13.6.(1852) - una delle prime date note da Carrara - ottima qualità - Giulio Bolaffi - **P.V. - Foto** - (74304F) **180,00**

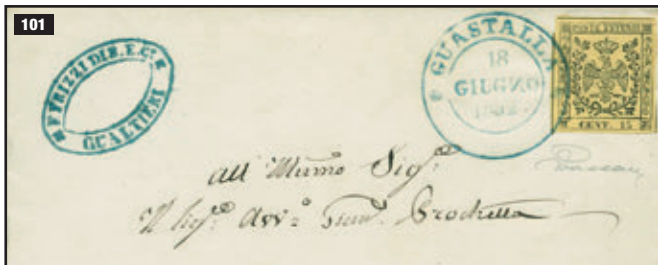

101



102

- 103 ☒ lettera con testo da Reggio a Venezia del 24.10.1852 con c.40 celeste n.11, colore molto fresco e con margini da molto ampi a rasente a sinistra (cornice non intaccata) - Sassone 2026 n.5 = €27.500,00 - ann. a 6 sbarre con a lato "Reggio 24 Ott." - bollo di arrivo al verso - Em.Diena - A.D. - Golinelli - En.Diena (cert.1982: "francobollo perfetto") - **Foto** - (73629F) **1.250,00**
- 104 ☒ lettera con testo da Reggio a Zozio (Svizzera) del 17.7.1854 affr. bicolore per c.65 con c.25 camoscio + c.40 azzurro scuro senza punto dopo la cifra n.8+12 - Sassone n.4a+6 - ann. a 6 sbarre con a lato "Reggio 17.Lug.o" + "Franca" apposto in rosso in transito a Milano - splendida - ottima qualità - G.Bolaffi - **P.V.** (cert.1994) - **Foto** - (66468F) **450,00**
- 105 ☒ da Reggio a Torino del 28.4.1854 affr. per c.50 (doppio porto) con c.25+25 camoscio chiaro n.8, ben marginati - Sassone n.4 - ann. a 6 sbarre con a lato "Reggio 28 Apr." - bollo di arrivo al verso - tassa pagata fino al confine modenese + in arrivo tassa "8" (c.80) - raro documento postale - ottima qualità - (ex coll. Provera) - A.D. - G.Colla - Cardillo (cert.2014) - **Foto** - (73630F) **400,00**
- 106 ☒ lettera con testo da Guastalla a Samaden (Svizzera) del 12.10.1856 affr. per c.55 con c.40 azzurro + c.10 rosa vivo senza punto dopo la cifra + c.5 verde con punto dopo la cifra n.2+12+13 (uno strappetto sul c.5 e sul c.40, molto bello il c.10) - Sassone n.2a+6+7 - ann. 6 sbarre con a lato d.c. grande in azzurro + "Franca" in rosso - affr. tricolore di notevole pregio - Cardillo (cert.2018) - **Foto** - (73638F) **500,00**

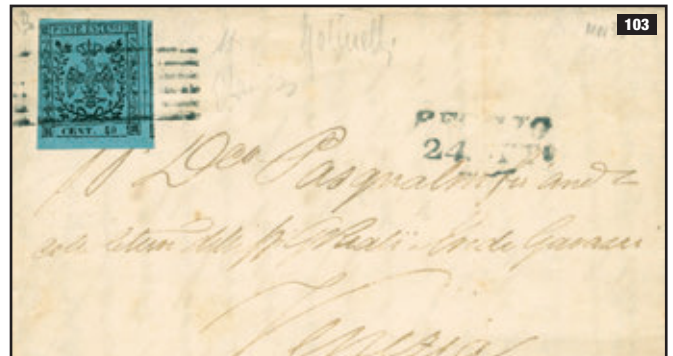

103



104



105



106

- 107 ✉ da Carrara a Marsiglia del 28.6.1856, affr. bicolore per c.90 con c.10 rosa + coppia c.40 azzurro scuro, tutti senza punto dopo la cifra n.3+12 - Sassone n.2+6 - ann. a 6 sbarre con a lato d.c. "Carrara 28 Giu." + "P.D." + "Via di Sarzana" - al verso bollo di Genova e d.c. "Nizza Maritt. a 1 Lug. 56" - ottima qualità e infrequente tariffa - **P.V.** (cert.1997) - **Foto** - (55735F) **750,00**
- 108 ✉ da Modena a Lione del 29.7.1858 con la mediazione sarda affr. per c.90 con c.10 rosa + c.40+40 azzurro scuro, con punto dopo la cifra n.15+17 - Sassone 2026 n.9+10 = €8.250,00 - ann. a cerchio con bandella ripetuto a lato + "P.D.", tutti in azzurro + bollo di ingresso in territorio francese in rosso "Sardaigne / Culoz" del 30.7.1858 - bolli di transito e di arrivo al verso - alcuni dif. ma rara affr. bicolore - Sottoriva (cert.2018) - **Foto** - (73878F) **350,00**
- 109 ✉ lettera con testo diretta a "Lucca nel Borgo" (a Mozzano) con c.5 verde + c.10 rosa, entrambi con il punto dopo la cifra n.13+15 - Sassone n.7+9 - ann. a 6 sbarre - al verso bollo di arrivo di "Borgo a Mozzano 5 Ott. 58" - non comune insieme - ottima qualità - En.D. - **P.V.** - **Foto** - (74305F) **280,00**
- 110  giornale completo (4 facciate) "Il Corriere Italiano" (Vienna, 31.5.1853) spedito nel Ducato di Modena e tassato all'arrivo (presumibilmente 3 o 5 giugno 1853) con Segnatasse per giornali c.9 violetto grigio lettere "B.G." (bollo gazzette) grandi n.2SG, con ampi margini - Sassone n.1 - ann. a 6 sbarre - attualmente non risultano giornali con questo tipo di segnatasse nei primi giorni di giugno 1853, la tipologia successiva (con lettere "B.G." piccole) era in uso già dal 20 maggio 1853 (data ufficiale) - raro - ottima qualità - rif. IV copertina Vaccari Magazine n.67 - **Paolo Vaccari** (cert.2024) - **Foto (sezione)** - (70057F) **2.500,00**



- 111 ○ Segnatasse per giornali c.9 violetto grigio, lettere "B.G." (bollo gazzette) piccole n.4SG, BDF superiore - Sassone n.2 - ann. a 6 sbarre - ottima qualità - **P.V.** - **Foto** - (68141F) **50,00**
- 112  testata di giornale "L'Univers" (Parigi - n.298, 30.10.1856) con Segnatasse per giornali c.9 violetto lettere "B.G." (bollo gazzette) piccole n.4SG, con margini eccezionali - Sassone n.2 - ann. a cappello di Modena in azzurro - ottima qualità - **P.V.** - **Fweb (sezione)** - (74261F) **120,00**
- 113 ★★ Segnatasse per giornali - c.9 violetto grigio (non emesso) n.6SG, quarto di foglio da 60 es. - Sassone n.3 - ottima qualità - **P.V.** - **Fweb** - (73263F) **40,00**
- 114 ★★ Segnatasse per giornali c.10 grigio lillaceo + c.10 grigio n.7SG+8SG - Sassone n.4+4a - ottima qualità - **Foto** - (74204F) **90,00**
- 115  giornale completo "Journal des Débats" (Parigi, 5.2.1859) tassato in arrivo a Modena con Segnatasse per giornali c.10 grigio n.8SG, margine di interspazio in basso - Sassone n.4a - ann. a rombi con a lato bollo a cappello "Modena 8 Febb. 1859" - raro e splendido - En.Diena (cert.1985) - L.Raybaudi - G.Oliva - **P.Vaccari** (cert.2017) - **Foto (sezione)** - (74262F) **600,00**
- 116 ★ Segnatasse per giornali c.10 "Aquilotto" nero con linea di separazione orizzontale n.9SG - Sassone n.5 - leggerissima traccia di linguella - ottima qualità - A.D. - **Foto** - (74202F) **150,00**
- 117 ★SG Segnatasse per giornali c.10 "Aquilotto" nero con linea di separazione orizzontale n.9SG - Sassone n.5 - ottima qualità - **Fweb** - (74203F) **40,00**
- 118 ✉ lettera con testo da Modena a Parigi del 18.5.1859 con la mediazione sarda affr. per c.80 con c.40+40 azzurro scuro, con punto dopo la cifra n.17 - Sassone n.10 - ann. a 6 sbarre con a lato cerchio con banderuola + "P.D." + bollo di ingresso in territorio francese in rosso "Sardaigne - Culoz - 20 Mai 59" - bolli di transito e di arrivo al verso - alcuni dif. ma rara affr. - Em.D. - Sottoriva (cert.2018) - **Foto** - (73879F) **280,00**



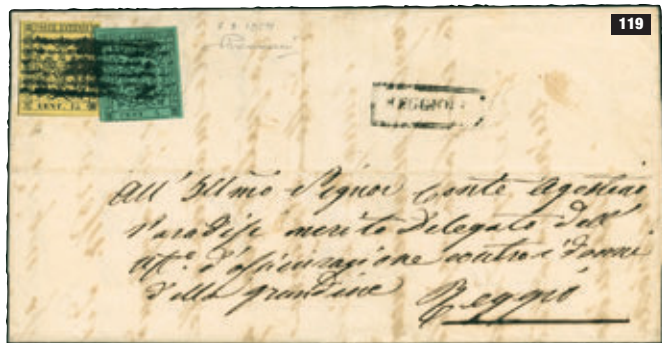

- 119 ✉ G.Provisorio - lettera con testo da Reggio a Reggio del 7.8.1859 affr. per la nuova tariffa sarda di c.20 con f.lli ducali da c.15 giallo + c.5 verde con punto dopo la cifra n.5UPM+13UPM - Sassone 2026 n.3+7 = €6.500,00 - ann. a 6 sbarre con a lato "Reggio" in cartella - al verso d.c. "Guastalla 8 Agosto 1859" in transito + "Reggio 9 Agosto 59" in arrivo - raro insieme - buona qualità - **P.V.** (cert.2020) - **Foto** - (65109F) **650,00**
- 120 ★ G.Provisorio - c.5 verde n.23, con ampi margini - Sassone n.12 - impercettibile traccia di linguella (praticamente integro) - ottima qualità - A.D. - G.Oliva - **Foto** - (74188F) **230,00**
- 121 ★ G.Provisorio - c.5 verde n.23 - Sassone n.12 - ottima qualità - **P.V.** - **Foto** - (74189F) **180,00**
- 122 ★ G.Provisorio - c.5 verde n.23, BDF a destra - Sassone n.12 - puntino giallo ma ottimo aspetto - Enzo Diena (cert.1988: "perfetto") - Sorani - **Foto** - (73954F) **120,00**
- 123 ★★ G.Provisorio - c.15 bruno n.25, ben marginato - Sassone n.13 - freschissimo - ottima qualità - **P.V.** (cert.2026) - **Foto** - (74196F) **650,00**

- 124 ★ G.Provisorio - c.15 bruno nerastro n.24 - Sassone n.13b - buona qualità - En.D. (1988) - **Foto** - (73956F) **350,00**
- 125 ★ G.Provisorio - c.15 bruno n.25, ben marginato - Sassone n.13 - impercettibile traccia di linguella - ottima qualità - R.Diena (cert.2013) - **Foto** - (74191F) **350,00**
- 126 ★★ G.Provisorio - c.20 ardesia violaceo n.30 - Sassone 2026 n.15 = €11.000,00 - molto fresco - buona qualità - Sorani (cert.1993) - **Foto** - (74192F) **650,00**
- 127 ★ G.Provisorio - c.20 ardesia violaceo n.30, BDF in basso - Sassone n.15 - invisibile traccia di linguella - ottima qualità - En.D. (cert.1990) - **Foto** - (73955F) **550,00**
- 128 ★★ G.Provisorio - c.20 lilla grigio n.32, BDF - Sassone n.16 - ottima qualità - **P.V.** - **Foto** - (69623F) **60,00**
- 129 ★★ G.Provisorio - c.40 rosa carminio n.35 - Sassone n.17 - ottima qualità - A.D. - cert. finanziario Bolaffi 100% (1983) - **Foto** - (73953F) **140,00**
- 130 ★★ G.Provisorio - c.40 rosa carminio n.35, BDF - Sassone n.17 - ottima qualità - **Foto** - (74198F) **90,00**
- 131 ★★ G.Provisorio - c.40 carminio n.35 - Sassone n.17b - buona qualità - **P.V.** - **Fweb** - (74199F) **40,00**
- 132 ★★ G.Provisorio - c.80 bistro arancio n.37 - Sassone n.18 - ottima qualità - cert. finanziario Bolaffi 100% (1983) - **Foto** - (73957F) **140,00**
- 133 ★★ G.Provisorio - c.80 bistro arancio n.37 - Sassone n.18 - ottima qualità - M.Raybaudi - **Foto** - (74201F) **70,00**
- 134 ★★ G.Provisorio - c.80 bistro arancio n.37, striscia di 5 ADF - Sassone n.18 - freschissima - ottima qualità - **P.V.** - **Foto** - (74200F) **300,00**
- 135 ○ G.Provisorio - c.5 verde n.22 - Sassone n.12 - ann. d.c. di Guastalla azzurro - ottima qualità - En.D. (cert.1989) - **P.V.** - **Foto** - (59605F) **120,00**
- 136 ○ G.Provisorio - c.5 verde n.23 - Sassone n.12 - ann. parziale - ottima qualità - **P.V.** - **Foto** - (74190F) **100,00**



- COMMISSIONI D'ASTA 15%
- COMMISSIONS 15%
- BUYERS' PREMIUM 15%
- PROVISION 15%



137



138



139



140



141



142



143



144







145



146



147

- 137 ○ G.Provisorio - c.15 bruno scuro n.24, con grandi margini - Sassone 2026 n.13a = €7.000,00 - parziale ann. "Posta Lettere Reggio" in azzurro - ottima qualità - **P.V.** (cert.2021) - **Foto** - (66459F) **700,00**
- 138 ○ G.Provisorio - c.20 azzurro ardesia n.30 - Sassone n.15 - parziale ann. a 9 sbarre - ottima qualità - Em.D. - **Foto** - (74285F) **70,00**
- 139 ○ G.Provisorio - c.20 nero violaceo (o nero ardesia) n.31 - Sassone n.15b - parziale ann. d.c. grandi di Guastalla in azzurro - molto fresco - ottima qualità - **P.V.** - **Foto** - (74193F) **100,00**
- 140 ○ G.Provisorio - c.20 nero violaceo (o nero ardesia) n.31 - Sassone n.15b - parziale ann. a 9 sbarre - ottima qualità - A.D. - **Foto** - (74286F) **150,00**
- 141 ○ G.Provisorio - c.20 lilla grigio chiaro n.32 - Sassone n.16 - ann. parziale - ottima qualità - En.D. - **P.V.** - **Foto** - (74194F) **180,00**
- 142 ○ G.Provisorio - c.20 lilla n.32 - Sassone n.16a - ann. a 6 sbarre - ottima qualità - Em.D. - En.D. - **P.V.** - **Foto** - (74195F) **180,00**
- 143 ○ G.Provisorio - c.20 lilla n.32 - Sassone n.16a - parziale ann. d.c. grande - ottima qualità - A.D. (cert.1956) - **P.V.** - **Foto** - (74284F) **250,00**
- 144 △ G.Provisorio - c.20 lilla violaceo scuro n.33 - Sassone 2026 n.16b = €4.500,00 - ann. a 6 sbarre in azzurro - ottima qualità - Em.D. - A.D. (cert.1974) - **P.V.** (cert.2021) - **Foto** - (66624F) **450,00**
- 145 ○ G.Provisorio - c.40 carminio brunastro n.35 - Sassone n.17c - parziale ann. a 9 sbarre - ottima qualità - Em.Diena - A.Diena - **P.V.** - **Foto** - (74287F) **250,00**
- 146 △ G.Provisorio - c.40 rosa carminio n.35, ben marginato - Sassone n.17 - parziale ann. di Guastalla in azzurro - ottima qualità - Em.Diena - A.D. - **P.V.** (cert.2021) - **Foto** - (66460F) **300,00**
- 147 ✉ G.Provisorio - lettera con testo da Reggio a Bologna del 24.2.1860 con c.20 ardesia violaceo n.30, con margini eccezionali - Sassone n.15 - ann. p.c. di Reggio - bollo di arrivo al verso - splendida - ottima qualità - Em.Diena - Giulio Bolaffi - **P.V.** (cert.2020) - **Foto** - (65110F) **500,00**
- 148  G.Provisorio - prima pagina del giornale "Gazzetta di Modena" (19.11.1859) spedito a Verona con bollo "Modena Periodici Franchi C.i I" n.1PF (ben impresso) e tassato in arrivo con Segnatasse per giornali austriaco kr.2 vermiglio n.3SG (ottima qualità), ann. p.c. "Verona 3/12" - Sassone n.3 - insieme molto raro, pochissimi conosciuti e non di questa qualità - riprodotto sul catalogo Vaccari 2011-2012 (pag.119) - Em.D. - En.D. - **P.V.** (cert.2017) - **Foto (sezione)** - (74245F) **500,00**
- 149  G.Provisorio - giornale completo "Gazzetta di Modena" (31.3.1860) con bollo "Modena Periodici Franchi C.i I" n.1PF (ben impresso) - ottima qualità - En.D. - **Fweb (sezione)** - (74263F) **130,00**
- 150  G.Provisorio - giornale completo "Gazzetta di Modena" (2.2.1860) con bollo "R.Poste Stampati Franchi C.i 2 - Modena" n.4SF (ben impresso) - ottima qualità - **Fweb (sezione)** - (74264F) **90,00**
- 151 ✉ Sardegna - lunga lettera scritta da un militare lombardo da Reggio a Brescia il 13.6.1860 con IV em. c.20 azzurro scuro n.48a rasente a destra - Sassone n.15C - ann. p.c. di Reggio in azzurro ripetuto a lato - bolli di transito e arrivo al verso - **Fweb** - (71097F) **40,00**
- 152  Sardegna - testata di giornale "Gazzetta di Reggio nell'Emilia" (10.1.1861) con Stampe c.1 grigio nero n.68, ritagliato in alto - Sassone n.19 - ann. a 6 sbarre di tipo ducale - raro insieme malgrado la qualità - **P.V.** - **Fweb** - (73618F) **25,00**
- 153 ✉ Italia - busta per Montecchio con c.15 litografato I tipo n.32, ben marginato - Sassone n.12 - non ann. - al verso bolli di Montecchio + d.c. e p.c. di Reggio Emilia del 27.3.1863 - curioso insieme - buona qualità - **Fweb** - (69496F) **40,00**



148



154 ✉ Italia - da Correggio a Reggio del 9.7.1868 con c.20/DLR/1867 n.85 - Sassone n.L26 - raccomandata d'ufficio (ancora tipologia estense) con manoscritto "sospetto contenere valore" + a lato tassa "8" (c.80) e ann. numerale a punti "928" - parziale mancanza di carta al verso - allegato biglietto esplicativo scritto da Alberto Diena (individuabile dalla calligrafia) - insieme molto raro - G.Bolaffi - A.D. - P.V. - Foto - (66463F) **150,00**

### SELEZIONE ERRORI TIPOGRAFICI

155 ○ c.15 giallo, con errore di composizione tipografica "CETN 15." (lettere invertite e punto dopo 15) n.5E - Sassone 2026 n.3d = €2.000,00 - ann. a 6 sbarre azzurro - raro - ottima qualità - Giulio Bolaffi - Foto - (74197F) **150,00**

156 ✉ busta da Carrara a Livorno del 28.3.1858 con c.15 giallo, con errore di composizione tipografica "CETN 15." (lettere invertite e punto dopo 15) n.5E - Sassone 2026 n.3d = €10.000,00 - ann. a 6 sbarre con a lato d.c. grande - bollo di arrivo al verso a banderuola rosso "Livorno 31 Mar. 1858" - rara - ottima qualità - A.Diena - Giulio Bolaffi (cert.1972) - Paolo Vaccari (cert.2026) - Foto - (74255F) **750,00**

157 ✉ lettera con testo da Reggio a Guastalla del 29.7.1853 con c.5 verde con punto dopo la cifra, con errore di composizione tipografica "ENT.5" (senza lettera C) n.13Eh - Sassone 2026 n.7b = €30.000,00 - ann. a 6 sbarre con a lato "Reggio 29.Lug.o" - al verso in arrivo d.c. grande "Guastalla 30 Luglio 1853" - splendido e raro insieme - buona qualità - Giulio Bolaffi (cert.1977) - A.Diena (cert.1973) - Fiechi - Paolo Vaccari (cert.2021) - Foto - (66465F) **1.900,00**



158 ★SG★ c.5 verde oliva, blocco di 4 rigommato, il secondo es. con errore di composizione tipografica "CNET. 5." (lettere invertite) n.14+14Eb - Sassone n.8x3+8f - ottimo aspetto - Fweb - (69624F) **150,00**

159 ✉ lettera da Carpi a Mirandola dell'1.3.1857 con c.5 verde oliva con errore di composizione tipografica "CEN1. 5." (1 al posto della lettera T) n.14Ec - Sassone 2026 n.8g = €25.000,00 - ann. a 6 sbarre con a lato cuore di Carpi + "P.D." + bollo a cappello azzurro "Modena 1 Mar. 1857" - splendida - ottima qualità - Paolo Vaccari (cert.1990) - Foto - (74256F) **1.750,00**

160 ✉ piccola lettera da Brescello a Calice dell'1.4.1857 con c.10 rosa, con punto dopo la cifra con errore di composizione tipografica "CE6T. 10." (6 al posto della lettera N) n.15E - Sassone 2026 n.9d = €16.250,00 - ann. a 6 sbarre (che lascia ben visibile l'errore) con a lato ovale "Brescello" (p.6) - bollo di Reggio al verso in pari data - rara e splendida - (rif. Vaccari Magazine n.68 pag.13) - A.Diena - Giulio Bolaffi (cert.1969) - Paolo Vaccari (cert.2026) - Foto - (74257F) **1.200,00**



157



159



161

- 161 ✉ Risorgimento - G.Provisorio - Cisappennino Modenese - lettera con testo interno da Modena a Guastalla del 5.9.1859 affr. per c.20 (tariffa sarda fino a 7,5 grammi di peso) con c.10+10 rosa con punto dopo la cifra (em. ducale), il secondo es. con errore di composizione tipografica "CEZT. 10." (N coricata) n.15ANS+15Ee - Sassone 2026 n.9+9i = €46.800,00+ - ann. a 9 sbarre (con stemma sabauda al centro) + p.c. "Modena 6 Sett. 59" - in arrivo al verso d.c. grande "Guastalla 7 Settem. 1859" - errore tipografico estremamente raro su lettera, soprattutto in questo periodo - ottima qualità - Em.Diena - A.Diena - Giulio Bolaffi - **Paolo Vaccari** (cert.2026) - **Foto** - (74258F) **3.000,00**
- 162 ✉ lettera con testo da Reggio a Napoli del 15.1.1855 con c.40 azzurro scuro, con punto dopo la cifra, con errore di composizione tipografica "CE6T. 40." (6 al posto della lettera N) n.17Ea - Sassone 2026 n.10c = €16.250,00 - ann. a 6 sbarre con a lato "Reggio 15 Gen." + bollo di controllo di Napoli + tassa "10" grana - bollo di arrivo al verso - ottima qualità - A.Diena - G.Bolaffi - **Paolo Vaccari** (cert.2026) - **Foto** - (74259F) **1.100,00**



162

163

- 163 ✉ lettera con testo del 24.6.1856 da Sassuolo a Borgonuovo (Svizzera) affr. bicolore per c.55 con c.15 giallo n.5 + c.40 azzurro con punto dopo la cifra con errore di composizione tipografica "CNET. 40" (lettere invertite e punto invisibile dopo 40 - pos.121) n.17Ee - Sassone 2026 n.3+10f = €7.750,00 - ann. "P.D." in cartella azzurro ripetuto con a lato "Sasuolo" in cartella sagomata azzurro + "Franca" in rosso - raro e splendido insieme - ottima qualità - En.Diena (cert.1991) - **Paolo Vaccari** (cert.2024) - **Foto** - (70044F) **700,00**
- 164 ✉ piccola lettera da Reggio a Parigi del 13.7.1856 affr. per c.90 con c.10 rosa + c.40+40 azzurro scuro tutti con punto dopo la cifra, il secondo c.40 con errore di composizione tipografica "CNET. 40" (lettere invertite e punto invisibile dopo 40 - pos.121) n.15+17+17Ee - Sassone 2026 n.9+10+10f = oltre €10.000,00 - ann. a 6 sbarre di Reggio con a lato "P.D." e d.c. rosso di instradamento francese - al verso bolli di transito e arrivo - f.lli di ottima qualità, alla lettera manca un ripiegio laterale - rara - A.Diena - cert. Sorani (2004) - **P.Vaccari** (cert.2026) - **Foto** - (74254F) **600,00**
- 165 ✉ da Reggio a Genova dell'8.10.1857 con c.40 azzurro scuro con punto dopo la cifra e con errore di composizione tipografica "CENT. 4C" (lettera C al posto di 0) n.17Ef - Sassone 2026 n.10g = €16.250,00 - ann. a 6 sbarre con a lato "Reggio 8.Ott." + "P.D." - al verso p.c. "Genova 10 Ott. 57" in arrivo - buona qualità - A.Diena (cert.1963) - **Paolo Vaccari** (cert.2017) - **Foto** - (74260F) **1.100,00**



164



165

## SELEZIONE ANNULLAMENTI MODENA



- 166 ✉ **Aulla** - bustina per Firenze del giugno 1858 con c.5 + coppia c.10 con punto dopo la cifra (il primo es. della coppia con rottura del cli-ché sul petto dell'aquila ducale) n.13+15 - Sassone n.7+9 - ann. a 6 sbarre con a lato "Aulla" in cartella + "P.D." tutti in azzurro (p.6) - bollo di arrivo al verso del 10.6.1858 - tutti i f.lli presentano una piega in alto perché applicati "a cavallo" e il c.5 dif. a destra - En.D. (cert.1980) - **Fweb** - (73620F) **150,00**
- 167 ✉ **Brescello** - lettera per Reggio del 27.12.1855 (bollo di arrivo) con c.5 verde oliva n.14, bordo di interspazio (raro) - Sassone n.8 - ann. a 6 sbarre con a lato ovale (p.6) - ottima qualità - Giulio Bolaffi - **P.V. - Foto** - (74265F) **150,00**
- 168 ✉ **Camporgiano** - lettera per Carrara del 12.3.1857 con c.5 verde oliva n.14 (3 buoni margini e sfiorato nell'angolo inferiore destro) - Sassone n.8 - ann. a 6 sbarre con a lato "Camporgiano" in cartella (p.R1) - bollo di arrivo al verso "Carrara 13 Mar" - raro insieme - **P.V.** (cert.2014) - **Foto** - (70138F) **350,00**
- 169 △ **Camporgiano** - piccolo frammento con Sardegna c.10+10 grigio brunastro (seppia grigiastro) Sassone n.14Ae, tagli irregolari ma ben marginati (macchia di inchiostro nel secondo es.) - ann. in doppia cartella (p.R2) - raro insieme - buona qualità - Cardillo (cert.2013) - **P.V. - Foto** - (73623F) **250,00**
- 170 ✉ **Carpi** - piccola lettera con testo per Modena del 7.6.1852 con cent.10 rosa vivo, senza punto dopo la cifra n.2 - Sassone n.2a - ann. a "cuore" di Carpi (p.R2) con a lato in arrivo doppio cerchio "Modena 8 Giu. 52" in rosso - raro insieme - ottima qualità - En.D. - **P.Vaccari** (cert.2020) - **Foto** - (74266F) **1.900,00**

- 171 ✉ **Carpi** - lettera per Cremona del 26.4.1860 con Sardegna c.20 azzurro scurissimo Sassone n.15C, corto a sinistra - ann. "P.D." in cartella ripetuto con a lato d.c. con rosetta (p.11) - al verso vari bolli di transito e di arrivo - interessante insieme - Gironi - **P.V. - Foto** - (73625F) **150,00**
- 172 △ **Castelnuovo di Garfagnana** - piccolo frammento con c.5 verde con punto dopo la cifra n.13 - Sassone n.7 - ann. in cartella doppia "Castelnuovo di Garfagnana" (p.7) - ottima qualità - G.Bolaffi (cert.1969) - **Fweb** - (70143F) **35,00**
- 173 ✉ **Castelnuovo di Garfagnana** - lettera per Cremona del (2).2.1859 affr. per c.25 con c.15 giallo + c.10 rosa con punto dopo la cifra n.5+15 - Sassone n.3+9 - ann. a 6 sbarre con a lato cartella (p.6) + "P.D." - in arrivo al verso "Cremona 3/2" - ottima qualità - A.D. - L.Raybaudi - **P.Vaccari** (cert.1993) - **Foto** - (74267F) **180,00**
- 174 ✉ **Castelnuovo di Sotto** - lettera per Reggio del 5.12.1854 con c.5 verde con punto dopo la cifra n.13, con margini da ampi a perfetto a sinistra - Sassone n.7 - ann. a 6 sbarre con a lato cartella entrambi in azzurro (p.12) - al verso in arrivo "Reggio 6 Dic. 54" - nella lettera mancano due ripieghi laterali - En.D. (cert.1983) - **P.Vaccari** (cert.1993) - **Foto** - (74268F) **300,00**





175 ☒ **Castelnuovo di Sotto** - lettera per Carpi del 10.12.1858 con c.5 verde con punto dopo la cifra n.13 (3 ottimi margini e leggermente toccato in alto) - Sassone n.7 - ann. in cartella "Castelnuovo di Sotto" assai nitido in azzurro (p.R1) con a lato "Modena 12 Dicem. 1858" a cappello + al verso "Reggio 11 Dic. 58" a campana in transito - raro insieme - **P.V.** (cert.2016) - **Foto** - (70140F) **350,00**

176 ☒ **Castelnuovo ne' Monti** - lettera con testo per Livorno del 28.3.1855 con c.25 camoscio chiaro n.8 - Sassone n.4 - ann. leggero "P.D." in cartella con a lato lineare SD (p.R1) - bollo di transito e arrivo al verso - raro e splendido insieme - Sorani (cert.1988) - Cardillo - **Foto** - (73626F) **800,00**



177 ○ **Castelnuovo ne' Monti** - G.Provisorio c.15 bruno scuro n.24, ben marginato - Sassone 2026 n.13a = €7.000,00 - parziale ann. lineare (unico caso noto su G.Provisorio non segnalato dal Sassone) - insieme molto raro - ottima qualità - R.Diena - **P.V.** (cert.2021) - **Foto** - (66458F) **900,00**

178 ☒ **Castelnuovo ne' Monti** - lettera per Reggio con Sardegna c.20 (marginati da molto ampi che mostrano parte dell'es. superiore e inferiore a sfiorato in basso a sinistra) - Sassone n.15Dc - ann. lineare "Casteln.<sup>o</sup> ne Monti" (p.13) - al verso in arrivo p.c. "Reggio 17 Set. 1861" in azzurro - Em.D. - A.D. - **P.V.** - **Fweb** - (70142F) **200,00**

179 ☒ **Correggio** - lettera per Modena spedita il 18.6.1852 (come manoscritto nel riscontro interno) con c.10 rosa vivo (l tir.) n.2 - Sassone n.2a - ann. lineare SD in nero brunastro (p.6) + d.c. rosso di Modena apposto in arrivo + al verso "Reggio 19 Giug. 52" - raro insieme che non solo rappresenta la prima data d'uso nota dei f.lli estensi a Correggio, ma presenta anche il bollo rosso di Modena sul valore da c.10 (pochissimi noti) - impercettibile piega, nell'insieme buona qualità - **P.Vaccari** (fotocopia cert.2001) - **Foto** - (74269F) **300,00**

180 ☒ **Correggio** - lettera per Modena con c.5 verde oliva n.14 - Sassone n.8 - ann. lineare SD in nero brunastro (p.6) + al verso bolli di Modena e Reggio del 24.12.1857 - buona qualità - G.Bolaffi - **P.V.** - **Foto** - (74270F) **150,00**

181 △ **Correggio** - frammento con Sardegna c.20 celeste n.50 - Sassone n.15Da, ben marginato - ann. lineare SD in azzurro (p.7) - ottima qualità - Cardillo (cert.2013) - **Fweb** - (73628F) **40,00**

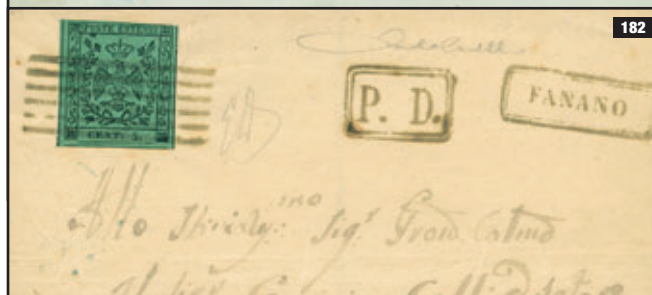
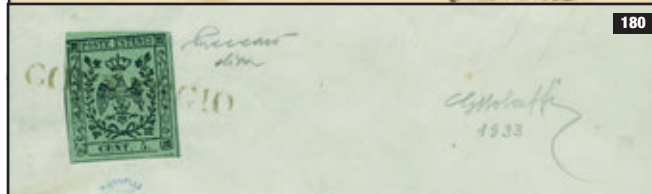
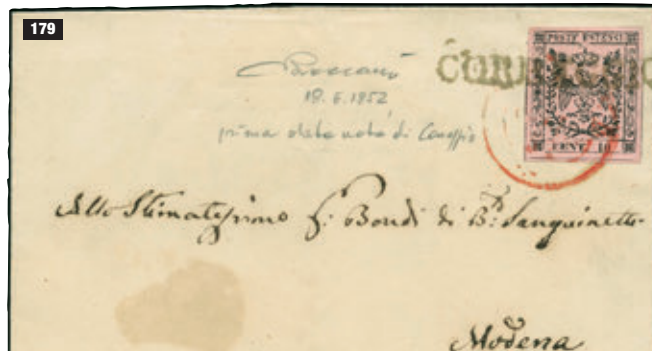

182 ☒ **Fanano** - lettera per Modena con c.5 verde con punto dopo la cifra n.13, ben marginato su 3 lati e leggermente toccato in alto a destra - Sassone n.7 - ann. a 6 sbarre con a lato "Fanano" e "P.D." in cartella (p.R1) - in arrivo a cappello azzurro "Modena 5 Agos. 1858" - raro insieme - Em.D. - Cardillo (cert.2012) - **Foto** - (73635F) **500,00**

183 ☒ **Finale di Modena, Affrancata** - lettera per Bologna del 10.12.1853 affr. per c.30 (doppio porto per la seconda distanza) con c.15+15 giallo n.5 - Sassone n.3 - ann. a 6 sbarre con a lato "Finale di Modena" in cartella (p.2) + lineare SD "Affrancata" noto come annullatore apposto in arrivo (Romagne p.12) - bollo di arrivo al verso - raro insieme - buona qualità - Bottacchi - **Foto** - (73636F) **350,00**

184 △ **Fivizzano** - grande frammento del giugno 1860 con Sardegna c.5 verde oliva Sassone n.13Bc, striscia di 4 (sfiorata a sinistra) - ann. a 6 sbarre con a lato d.c. grande + "P.D." (p.R2) - insieme di gran pregio - Giulio Bolaffi - Bottacchi (cert.2010) - **P.V.** (cert.2025) - **Foto** - (73637F) **400,00**



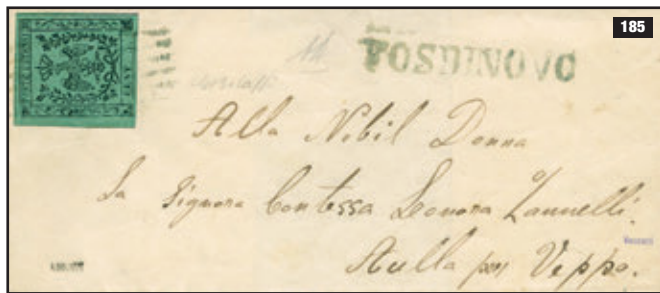

185 ☒ **Fosdinovo** - piccola lettera diretta ad "Aulla per Veppo" con c.5 verde con punto dopo la cifra n.13 - Sassone n.7 - ann. a 6 sbarre con a lato lineare SD (p.10) - ottima qualità - A.D. - G.Bolaffi - timbrini "A.Bolaffi" e "Vaccari" - **Foto** - (74271F) **180,00**

186 △ **Gallicano** - piccolo frammento di lettera con c.5 verde con punto dopo la cifra n.13 - Sassone n.7 - non ann. e con a lato "Gallicano" in cartella azzurro - l'ann. in cartella di Gallicano è estremamente raro ed è classificato p.R1 come oblitteratore - interessante insieme - ottima qualità - Em.Diena - A.Diena - En.Diena (cert.1988) - **Fweb** - (70151F) **60,00**

187 ☒ **Gallicano** - lettera con testo del 5.4.1856 diretta ad "Aulla per Liciana" con c.5 verde oliva n.14, con grinzia della carta dell'epoca - Sassone n.8 - ann. a 6 sbarre con a lato cartella in nero brunastro (p.R2) - buona qualità - rarità del settore - Giulio Bolaffi - timbrino "A.Bolaffi" - **Paolo Vaccari** (cert.2007: "sono note solo 5 lettere con questo tipo di ann.") - **Foto anche in copertina** - (74272F) **1.900,00**

188 ☒ **Guastalla** - lettera per Carpi del 22.3.1861 con Sardegna c.20 azzurro grigio (ben marginato) - Sassone n.15Cc - ann. ducale d.c. grande nero (II) "Guastalla 22 Marzo 1861" (p.R1) - bollo di Modena al verso - rara - ottima qualità - A.D. - Cardillo - **P.V.** (cert.2024) - **Foto** - (70153F) **700,00**

189 ☒ **Luzzara** - lettera per Mantova del novembre 1858 (mese di apertura dell'ufficio postale) con c.15 giallo n.5 (leggermente sciupato nel margine in alto che deborda dalla lettera) - Sassone n.3 - ann. in cartella azzurra ripetuta a lato (p.R2) - al verso bollo parziale "Mantova 24..." (manca un ripiegio) - A.D. - Giulio Bolaffi - timbrino "A.Bolaffi" - **P.V.** (cert.2007: "alla data del presente certificato sono note solo 4 lettere con il bollo di Luzzara unico annullatore") - **Foto** - (74273F) **900,00**

190 ☒ **Luzzara** - piccola lettera per Reggiolo del giugno 1861 affr. con Sardegna c.10 grigio bistro chiaro (ampi margini) - Sassone n.14Cc - ann. "Luzzara" in doppia cartella azzurro (p.R1) - bollo di transito di Guastalla al verso - raro e splendido insieme - ottima qualità - timbrino "A.Bolaffi" - A.D. - G.Bolaffi - G.Colla (cert.2019) - **Foto** - (70155F) **800,00**

191 ☒ **Mirandola** - lettera per Mantova del 6.8.1857 con c.15 giallo n.5, con ampi margini - Sassone n.3 - ann. in cartella (p.4) con a lato bollo a cappello azzurro "Modena 7 Agos. 1857" - bollo di arrivo al verso - ottima qualità - **P.V.** (cert.1991) - **Foto** - (74274F) **80,00**

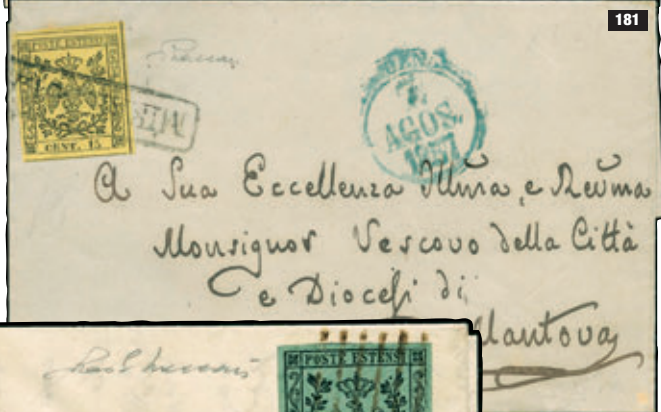

187

- 192 ☒ **Modena** - lettera con testo per Carpi del 2.6.1859 con c.5 verde con punto dopo la cifra n.13 - Sassone n.7 - ann. a 6 sbarre con a lato p.c. "Modena 2 Giug. 59 1 C" del quale si conosce l'uso dal 24 maggio e che pertanto è stato in uso, in periodo ducale, solo per pochi giorni (fino al 14.6.1859) - raro insieme - ottima qualità - **P.V.** (cert.1991) - **Foto** - (74275F) **300,00**
- 193 ☒ **Montecchio** - lettera per Massa Estense (Carrara) del maggio 1856 con c.10 rosa vivo (l tir.) senza punto dopo la cifra n.2, con grandi margini (tariffa corrispondente a lettera di un porto per la seconda distanza all'interno del Ducato) - Sassone n.2a - ann. a 6 sbarre con a lato cartella (p.7) + P.D - al verso bolli di Reggio 6/5 e Massa Carrara 9/5 - ottima qualità - En.D. (cert.1987) - **P.V.** (cert.2007: "non mi sono note altre lettere spedite da Montecchio con il c.10 isolato") - **Foto** - (74276F) **250,00**
- 194 ☒ **Montecchio** - lettera per Bologna con c.15 giallo n.5 - Sassone n.3 - ann. "Montecchio" in cartella ripetuto a lato (p.12) - al verso bollo di Reggio e di arrivo a Bologna del 23.4.1858 - ottima qualità - Em.D. - Giulio Bolaffi - **P.V.** (cert.2017) - **Foto** - (64201F) **350,00**
- 195 ☒ **Montefiorino** - piccola lettera per Massa Marittima affr. per c.30 con c.15+15 giallo n.5 (il primo dif. in alto) - Sassone n.3 - ann. "P.D." con a lato "Montefiorino" entrambi in cartella azzurrastrati (p.R1) - bollo di arrivo al verso del 7.5.1856 - raro insieme di buon aspetto - **P.V.** (cert.2016) - **Foto** - (70157F) **300,00**
- 196 ☒ **Montefiorino** - frontespizio per Modena con c.5 verde con punto dopo la cifra n.13 - Sassone n.7 - ann. in cartella (p.9) - ottima qualità - **P.V.** - **Fweb** - (74277F) **90,00**

- 197 ☒ **Montefiorino** - frontespizio di raccomandata per Ancona affr. per c.65 con Sardegna c.5 verde oliva chiaro + c.20 azzurro + c.40 carminio Sassone n.13Bb+15Ca+16Ca - ann. a 6 sbarre con a lato "Montefiorino" in cartella + "Raccomandate" (p.R1) - ottima qualità - A.D. - L.Raybaudi - G.Colla (cert.2019: "la lettera presenta tre annulli contemporanei che ne fanno un inedito, 6 sbarre + cartella + Raccomandate tutti in azzurro") - **Foto** - (73640F) **350,00**
- 198 ☒ **Novellara** - lettera per Reggio con c.5 verde con punto dopo la cifra n.13 - Sassone n.7 - ann. in cartella "Novellara" (p.7) - bollo di arrivo al verso del 18.11.1856 - ottima qualità - timbrino "A.Bolaffi" - G. Bolaffi - **Fweb** - (70159F) **75,00**
- 199 ☒ **Novi** - lettera per Faenza con c.25 camoscio chiaro n.8 - Sassone n.4 - ann. a 6 sbarre con a lato "Novi" in cartella molto nitido (p.10) - bollo di arrivo al verso (poco leggibile) - buona qualità - Giulio Bolaffi - **P.V.** - **Foto** - (73641F) **150,00**
- 200 ☒ **Pavullo** - busta con testo interno del 29.3.1858 per Modena con c.5 verde con punto dopo la cifra, ben marginato e con varietà "cifra 5 vicino a cent." n.13VI - Sassone n.7 - ann. "Pavullo" in cartella (p.7) - bollo di arrivo al verso - ottima qualità - **Foto** - (74278F) **100,00**
- 201 △ **Pavullo** - c.25 camoscio chiaro n.8, ben marginato su grande frammento - Sassone n.4 - ann. in cartella completo "Pavullo" (p.7+) e di arrivo "Direzione di Roma 28 Mag. 59" - ultimi giorni del Ducato e raro uso del c.25 in questo ufficio postale - ottima qualità - A.D. - **P.V.** - **Foto** - (73246F) **60,00**

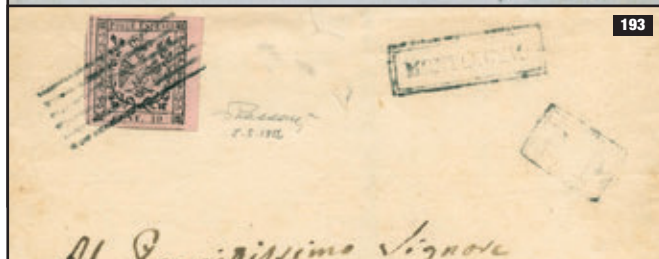

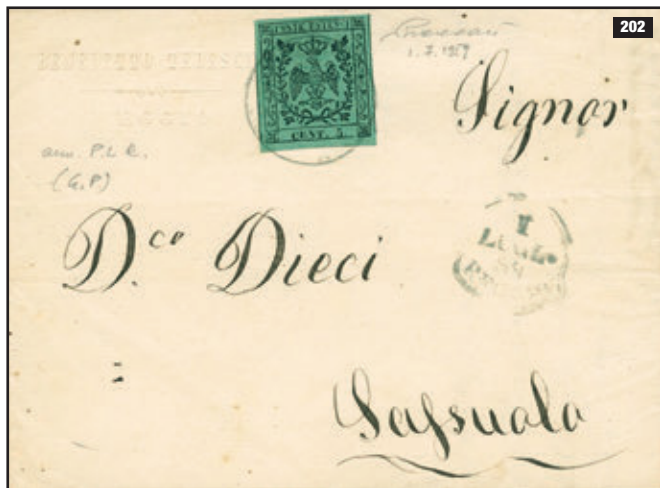

- 202 ✉ **Reggio** - G.Provisorio - lettera con testo da Reggio a Sassuolo dell'1.7.1859 con c.5 verde con punto dopo la cifra n.13PLR - Sassone n.7 - ann. "Posta Lettere Reggio" con a lato "Reggio 1 Lugl. 59" (p.12) - raro ann. impreziosito dall'infrequente uso sul c.5 isolato - ottima qualità - **P.V.** (cert.2019) - **Foto** - (74279F) **500,00**
- 203 ✉ **Rubiera** - lettera per Amelia del 24.6.1862 con Sardegna coppia c.10 Sassone n.14D, ben marginata - ann. d.c. ripetuto (p.6) - bolli di transito e di arrivo al verso - buona qualità - L.Raybaudi - **Fweb** - (73632F) **50,00**
- 204 △ **S.Felice** - 2 frammenti: uno con c.15 giallo (ben marginato) Sassone n.3 ann. a 6 sbarre con a lato "S.Felice" in cartella (p.9) Em.D./A.D./Chiav., l'altro (di raccomandata) con Sardegna c.20+20+20+20 indaco (marginati da ampi a leggermente toccati) Sassone n.15E ann. a 6 sbarre con a lato "S.Felice" in cartella azzurro (p.12) - Bottacchi - **Fweb** - (73633F) **80,00**
- 205 ✉ **S.Illario** - lettera per Castelnuovo di Sotto non affr. e con lineare verde "S.Illario 10 Nov." (1859 dal riscontro interno) - bollo di transito al verso "Reggio 10 Nov." - raro uso durante il G.Provisorio dopo il settembre 1859, non conosciuto come annullatore su lettera, su G.Provisorio è noto un solo frammento - ottima qualità - **P.V.** - **Fweb** - (70166F) **100,00**



206

- 206 ○ **Zocca** - G.Provisorio c.5 verde scuro n.23 - Sassone n.12b - ann. parziale "Zocca" (ripetuto) in azzurro verde (p.R3) - buona qualità - rarissimo - Em.Diena - A.Diena - En.Diena (cert.1981) - **P.V.** (fotocopia cert.1991) - **Foto** - (70169F) **375,00**



207



208

- 207 ○ **Zocca** - frammento con Sardegna c.20 azzurro n.48c - Sassone n.15Ca - ann. in cartella "Zocca" azzurro verdastro (p.R1) completo e molto nitido - buona qualità - raro - **P.V.** (cert.2009) - **Foto** - (73643F) **250,00**
- 208 ○ **Zocca** - Sardegna c.40 rosa scuro n.55d (difettoso) - Sassone n.16Cd - ann. a griglietta in azzurro (p.R2) - rarissimo - Cardillo (cert.2013) - **Foto** - (73642F) **200,00**

## REGNO DI NAPOLI PROVINCE NAPOLETANE



209



210

- 209 ★★ gr.1 Il tav. rosa carminio n.4, coppia verticale senza filigrana - Sassone 2026 n.4i = €6.500,00x2 - rara - ottima qualità - **P.V.** (cert.2018) - **Foto** - (59707F) **600,00**
- 210 ★ gr.1 Il tav. rosa carminio n.4, blocco di 4 senza filigrana e con stampa smossa - Sassone 2018 n.4+4g+4i - alto valore di cat. - rarissimo - ottima qualità - En.Diena - **P.V.** (cert.2026) - **Foto** - (59708F) **800,00**
- 211 ★SG gr.5 I tav. rosa chiaro n.8 - Sassone n.8c - raro - buona qualità - A.D. - SPC (cert.2024) - **Foto** - (72540F) **120,00**
- 212 ★ gr.10 I tav. rosa brunastro n.10 - Sassone 2026 n.10 = €30.000,00 - molto fresco e splendidamente marginato - impercettibile assottigliamento al verso - occasione - G.Bolaffi - **P.V.** (cert.2023) - **Foto** - (60886F) **900,00**
- 213 ○ gr.1/2 I tav. rosa chiaro n.1, striscia verticale di 4 con ampi margini - "Annullato" in cartella leggero - Sassone n.1 - filigrana solo su 1 es. - splendida - ottima qualità - **P.V.** (cert.2009) - **Foto** - (34224F) **280,00**
- 214 ○ gr.1/2 I tav. rosa brunastro, con filigrana lettere "bolli postali" parziale marginale - Sassone n.1b (varietà) - ottima qualità - R.D. (cert.2023) - G.S. (cert.2025) - **Foto** - (73958F) **200,00**
- 215 ○ coppia gr.1/2 II tav. rosa n.2 - Sassone n.2c - "Annullato" a svolazzo - splendida - ottima qualità - En.D. (cert.1985) - **P.V.** - **Foto** - (59704F) **270,00**
- 216 ○ gr.1/2 II tav. carminio scuro n.2a - Sassone n.2b - parte di "Annullato" a svolazzo - ottima qualità - Sorani - A.D. - **P.V.** - **Foto** - (68154F) **150,00**



211



212



214



216



215



213

NON SI ACCETTANO OFFERTE  
SOLO TELEFONICHE



217

- 217 ○ gr.1/2 II tav. + gr.1 II tav. + gr.2 III tav. + gr.5 II tav. + gr.10 II tav. + gr.20 II tav. + gr.50 rosa lillaceo Em.Diena, En.Diena (cert.1987) - Sassone 2026 n.2+4+7+9+11+13+14a = €10.075,00 - ottima qualità - tutti classificati per tavole - **P.V.** (cert.2020) - **Foto** - (65111F) **950,00**
- 218 △ gr.5 II tav. carminio rosa n.9 - Sassone n.9 - ottima qualità - A.D. - **P.V.** - **Fweb** - (59720F) **70,00**



219

- 219 ○ gr.5 II tav. carminio vivo n.9a, coppia con il primo es. senza filigrana - Sassone n.9a - ottima qualità - **P.V.** - **Foto** - (59723F) **250,00**



220



221



222

- 220 ○ gr.10 II tav. rosa n.11, striscia verticale di 3 ben marginata e senza filigrana - Sassone n.11h = €20.000,00++ - splendida e rarissima - **P.V.** (cert.2004) - **Foto anche in copertina** - (73900F) **1.700,00**
- 221 ○ gr.20 I tav. rosa brunastro n.12 - Sassone n.12 - F.to Caffaz - buona qualità - Caffaz - G.S. (cert.2025) - **Foto** - (73959F) **70,00**
- 222 ○ gr.50 rosa brunastro n.14 - Sassone n.14 - difettoso ma di buon aspetto - M.Manzoni (cert.2024) - **Foto** - (73960F) **180,00**



223

- 223 △ frammento di lettera indirizzata a Malta con gr.2 I tav. rosa chiaro + gr.50 rosa lillaceo + gr.10 Falso dell'epoca IV tipo carminio lillaceo n.5+14+6FN - Sassone 2026 n.5+14a+F6 = €6.700,00+ - "Annullato" in cartella - raro insieme - buona qualità - Giulio Bolaffi (fronte e retro) - **P.V.** (cert.2018) - **Foto** - (60305F) **900,00**
- 224 ☒ da Napoli a Monteleone del 9.2.1858 (dal testo interno) con coppia gr.1 I tav. rosa lillaceo n.3b - Sassone n.3a - "Annullato" in cartella - splendida - ottima qualità - **P.V.** - **Foto** - (60301F) **120,00**

- 225 ☒ da Napoli a Bugnara (Sulmona) dell'1.6.1858 con gr.2 II tav. rosa lillaceo n.6a, con grandi margini - Sassone n.6a - "Annullato" in cartella - bollo di arrivo al verso - splendida - ottima qualità - **P.V.** - **Foto** - (69714F) **120,00**
- 226 ☒ da Napoli a Roma dell'8.3.1858 con gr.5 I tav. rosa brunastro n.8, striscia verticale di 3 - Sassone 2026 n.8 = €17.500,00 - "Annullato" in cartella ripetuto con a lato tassa "20" (baj.) - bollo di arrivo al verso - qualità corrente - En.Diena (cert.1986) - **P.V.** (cert.2016) - **Foto** - (57209F) **500,00**
- 227 ☒ piccola busta da Napoli a Parigi "Voie de mer pour Marseille" del 25.12.1858 affr. insufficientemente per gr.35 con gr.5 rosa brunastro + gr.10 rosa lillaceo (buona qualità) + gr.20 rosa brunastro (sfiorato a sinistra in alto), tutti I tav. - Sassone n.8+10a+12 - "Annullato" in cartella + "Affrancatura insufficiente" in corsivo + indicazione "2" di doppio porto + tassa per "30" decimi di franchi francesi + d.c. di ingresso e transito francesi in rosso - bollo "Lyon à Paris" al verso - Sottoriva (cert.2018: "interesse storico postale della tariffa e non comune composizione dell'affr.") - A.D. - **Foto** - (73832F) **500,00**



224

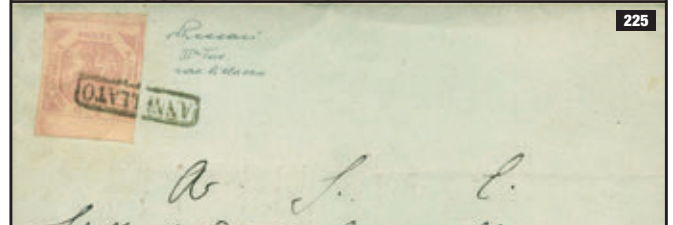

225



226



227



228



229



232



233



235

- 228 ☒ lettera con testo da Napoli a Parigi "Via di mare" con sbarco a Marsiglia del 4.1.1858. con gr.5 rosa chiaro + gr.10 rosa brunastro + gr.20 rosa brunastro, tutti I tav. - Sassone n.8+10a+12 - "Annulato" in cartella + "P.D." e d.c. di ingresso francese entrambi in rosso - bollo "Marseille à Paris" al verso - piccole imperfezioni nei margini in gr.5 e gr.20, gr.10 perfetto e con margini abbondanti - Sottoriva (cert.2018) - **Foto** - (73833F) **300,00**
- 229 ☒ lettera scritta a Napoli l'11.7.1859, impostata al battello, per Mazza con gr.2 III tav. rosa chiaro n.7 - Sassone n.7b - raro ann. a ferro di cavallo (nitidissimo e ben impresso) con a lato "Palermo Partenza 12 Lug. 59" - splendido insieme - ottima qualità - En.D. (cert.1993) - **P.V.** (cert.2020) - **Foto** - (64662F) **700,00**



230

- 230 ○ Falso dell'epoca: gr.10 IV tipo n.6FN - Sassone n.F6 - ottima qualità - A.D. - M.Raybaudi - **P.V.** - **Foto** - (74205F) **55,00**
- 231 ☒ frontespizio per Maglie (Specchia de' Preti) con gr.2 violetto Falso dell'epoca II tipo n.2FN, ben marginato - Sassone n.F2b - "Annulato" in cartella - raro - ottima qualità - G.Bolaffi - **P.V.** (cert.2009) - **Foto** - (33609F) **250,00**

- 232 ☒ assicurata da Napoli a Spezzano Albanese del 28.6.1860 con gr.20+20 Falso dell'epoca V tipo carminio n.12FN (entrambi con mancanze di stampa dell'epoca in basso) - Sassone 2026 n.F12 = €12.000,00x2 - "Annulato" in cartella con a lato "Assicurata" - lettera non completa al verso di un ripiegio laterale e con alcune riparazioni ma con "Partenza da Napoli 28 Giu. 1860" in rosso - rara - En.Diena (cert.1982) - **P.V.** (cert.2019) - **Foto** - (64013F) **650,00**
- 233 ☒ fascetta per stampati spedita da Napoli il 20.11.1860 con gr.1/2 II tav. carminio scuro n.2a, isolato e splendido - Sassone n.2b - "Annulato" in cartella - raro insieme - L.Raybaudi - En.D. (cert.1983) - **P.V.** (cert.2026) - **Foto** - (73897F) **500,00**
- 234 ☒ Dittatura Garibaldi - lettera con testo da Bari a Napoli del 3.11.1860 con gr.2 III tav. rosa n.7DG - Sassone n.7 - ann. a svolazzo (tipo 36) con a lato cerchio rosso - bollo di arrivo al verso - ottima qualità - **P.V.** - **Fweb** - (73902F) **100,00**
- 235 ☒ Dittatura Garibaldi - da Potenza a Firenze del 27.10.1860 "via di mare" manoscritto con gr.10 II tav. rosa carminio n.11DG - Sassone n.11 - ann. svolazzo (tipo 17) con a lato cerchio rosso - al verso bolli di Livorno e Firenze - raro insieme - ottima qualità - L.Raybaudi (cert.1972) - **P.V.** (cert.2004) - **Foto** - (73904F) **1.300,00**

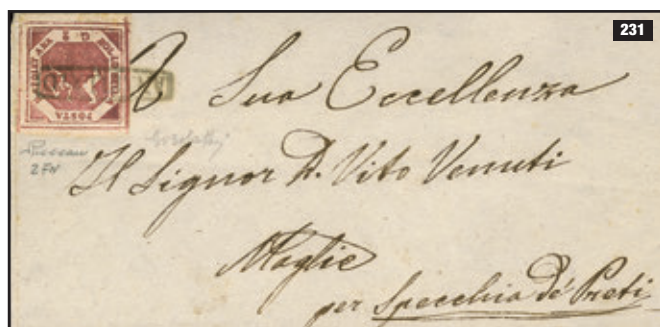

231

[www.vaccari.it](http://www.vaccari.it)  
L'ASTA È CONSULTABILE ON-LINE  
CON TUTTE LE IMMAGINI DEI LOTTI



236

- 236 Luogotenenza Farini - giornale completo "L'Omnibus" (12.1.1861) con parte di fascetta affr. con t.1/2 azzurro "Crocetta" n.16 - Sassone n.16 - "Annullato" in cartella - ottima qualità - A.Bolaffi - En.Diena (cert.1991) - **P.V.** (cert.2005) - **Foto (sezione)** - (74246F) **3.200,00**
- 237 lettera da Lecce a Taranto del 18.1.1861 con gr.2 III tav. rosa n.7, con grandi margini - Sassone n.7 - ann. a svolazzo (tipo 3) ripetuto con a lato cerchio rosso - ottima qualità - **P.V.** - **Fweb** - (73905F) **30,00**
- 238 da Campobasso a Cerignola del 26.2.1861 affr. per gr.12 con gr.1 II tav. carminio vivo n.4c, striscia verticale di 6 + striscia verticale di 4 (entrambe con interspazio a sinistra) + 2 es. singoli - Sassone n.4b - "Annullato" a svolazzo (tipo 32) con a lato cerchio rosso - al verso bolli di transito del 27.2.1861 e di arrivo del 2.(3) - qualche difetto nella sola striscia di 6 - rarità assoluta - A.D. (cert.1975 -

- "non sono a conoscenza di altre lettere o frammenti con 12 o più di 12 es. da gr.1 II tav. e neanche strisce di 6 con parte d'interspazio" - L.Raybaudi (cert.1976 - "lettera di eccezionale importanza perché le 2 strisce formavano una unica striscia di 10, che corrispondeva all'intera undicesima fila verticale del foglio di 200. Esse presentano infatti a sinistra gran parte dell'interspazio e in alto, quella di 4, e in basso, quella di 6, il filo del riquadro caratteristico della II tav.") - W.Balasse - **Paolo Vaccari** (cert.2020) - **Foto anche in copertina** - (65262F) **7.800,00**
- 239 Province Napoletane - non emessi - serie tipologica 5 val. n.1-5 (Regno d'Italia) - Sassone n.1-5 - ottima qualità - **Fweb** - (73967F) **80,00**
- 240 Province Napoletane - non emessi - serie tipologica 5 val. n.1-5 (Regno d'Italia) - Sassone n.1-5 - ottima qualità - **Fweb** - (73966F) **80,00**



238



- 241 ★ Province Napoletane - non emessi - c.5 verde giallo, senza effigie - Sassone n.1 (varietà non cat.) - impercettibile traccia di linguella - molto raro - ottima qualità - G.Bolaffi - S.Vignati-Raybaudi Experts (cert.2009) - **Foto** - (73964F) **250,00**
- 242 ★★ Province Napoletane - non emessi - c.5 verde giallo con effigie capovolta - Sassone 2026 n.1d = €9.000,00 - fresco e ben marginato - ottima qualità - Bottacchi (cert.2023) - **Foto** - (69625F) **800,00**
- 243 ★★ Province Napoletane - non emessi - c.10 terra d'ombra, senza effigie - Sassone n.2 (varietà non cat.) - impercettibile traccia di linguella - molto raro - ottima qualità - G.Bolaffi - S.Vignati-Raybaudi Experts (cert.2009) - **Foto** - (73965F) **350,00**
- 244 ★ Province Napoletane - serie tipologica 8 val. n.6-13 (Regno d'Italia) - Sassone n.17-24 - leggeri ingiallimenti nel gr.1/2 e gr.1 nell'insieme buona qualità - M.Raybaudi (cert.2001) - **Fweb** - (73961F) **200,00**
- 245 ★★/★ Province Napoletane - t.1/2 verde n.6, blocco di 9 (3 es. in alto/★ + gli altri 6 es./★★) - Sassone n.17 - ottima qualità - G.Bolaffi - M.Manzoni - **Fweb** - (73962F) **100,00**
- 246 ★★ Province Napoletane - t.1/2 verde giallo n.6 + gr.50 grigio perla n.13 + gr.50 grigio n.13a - Sassone n.17e+24+24a - tutti freschissimi e con ottimi margini - ottima qualità - tutti G.Bolaffi (i gr.50 con cert.1978x2) - **Foto** - (69651F) **100,00**
- 247 ★ Province Napoletane - t.1/2 verde con effigie capovolta n.6EC - Sassone n.17h - fresco e con ampi margini - ottima qualità - Em.D. - A.D. - G.Oliva - Bottacchi - **Foto** - (69647F) **90,00**
- 248 ★ Province Napoletane - t.1/2 verde con effigie capovolta n.6EC - Sassone n.17h - fresco e ben marginato - buona qualità - Em.D. - G.Chivarello - R.D. (cert.2021) - **P.V.** - **Foto** - (66474F) **50,00**
- 249 ★ Province Napoletane - coppia gr.1/2 bistro bruno con effigie capovolta n.7EC - Sassone 2026 n.18f = €4.500,00x2 - ben marginata ma con leggeri ingiallimenti - cert.En.Diena (1995) per l'originale blocco di 4 da cui proviene - occasione - **Fweb** - (67947F) **130,00**
- 250 ★ Province Napoletane - gr.2 azzurro con effigie capovolta n.9EC - Sassone n.20f - traccia di linguella praticamente invisibile - ottima qualità - A.D. - En.D. - G.Bolaffi - R.D. (cert.2021) - **P.V.** - **Foto** - (66625F) **120,00**
- 251 ★★/★ Province Napoletane - coppia gr.2 azzurro con leggera doppia effigie nel primo es. e senza effigie nel secondo es. n.9CCS, tre grandi margini e regolare in basso a destra - Sassone 2026 n.20i = €5.000,00 (★) - assai rara - occasione - M.Raybaudi (cert.2001) - **Foto** - (67949F) **150,00**
- 252 ★★ Province Napoletane - gr.5 rosso carminio con effigie capovolta n.10EC - Sassone 2026 n.21h = €5.250,00 - lieve piega orizzontale in basso - occasione - En.D. - **P.V.** - **Foto** - (66475F) **200,00**

- 253 ○ Province Napoletane - gr.1/2 bruno n.7, striscia di 4 ben marginata ma con due pieghe - Sassone 2026 n.18d = €2.250,00 - ann. d.c. "Campobasso 23 Dic. 61" - interessante e non comune insieme - Em.Diena - G.Oliva - **Fweb** - (68159F) **110,00**
- 254 △ Province Napoletane - gr.1/2 bruno grigiastro n.7c, striscia di 4 ben marginata su 3 lati e sfiorata a sinistra in basso - Sassone n.18c - ann. "Città S.Angelo 22 Mag. 1862" - bell'insieme di ottima freschezza - Em.Diena - **P.V.** (cert.2008) - **Foto** - (69717F) **150,00**
- 255 ○ Province Napoletane - gr.1 grigio - Sassone n.19da - lieve assottigliamento - M.Manzoni (cert.2024) - **Fweb** - (73963F) **80,00**
- 256 △ frammento di lettera per la Francia "Par paquebot" del 1861 con affr. tricolore per gr.29 con Province Napoletane gr.2 azzurro (2 es.) + gr.5 rosso carminio + gr.20 giallo - Sassone n.20+21+23 - tutti attraversati da una piega ma rara affr. tricolore - **Fweb** - (73834F) **150,00**
- 257 △ Province Napoletane - piccolo frammento con gr.2 azzurro scuro con filetti di inquadratura in alto molto visibili n.9LE - Sassone n.20k - ann. d.c. grande di Potenza - splendido insieme - **P.V.** (cert.2003) - **Foto** - (73907F) **120,00**
- 258 △ Province Napoletane gr.5 lilla n.10c, ben marginato e su piccolo frammento - Sassone n.21c - ann. d.c. "Catanzaro 10 Giu. 1862" - rara tonalità di colore - buona qualità - Em.Diena - **P.V.** - **Foto** - (69595F) **80,00**
- 259 △ Province Napoletane - gr.10 arancio Falso dell'epoca Il tipo con effigie "C" (III tipo) n.8FP - Sassone n.F8 - ann. p.c. "Napoli al Porto 23 Ago. 62" - buona qualità - A.D. - **Foto** - (69652F) **90,00**
- 260 ✉ circolare a stampa dall'Ufficio della Rivista Agronomica di Napoli a Sutura del 28.12.1861 con Province Napoletane t.1/2 verde n.6, isolato e con margini eccezionali che mostrano parte di 2 es. vicini - Sassone n.17 - al verso p.c. "Palermo Arrivo 29 Dic. 61" + "Vallelunga 31 Dic. 61" - ottima qualità - A.D. - **P.V.** - **Foto** - (65123F) **180,00**
- 261 ✉ lettera per Trani del 18.4.1861 (ann. rosso non ben decifrabile) con Province Napoletane gr.2 azzurro n.9, con ampi margini - ann. a svolazzo (tipo 10 - Morcone, Ostuni, Rogliano, Venafro, tutti p.R1) - piega nella lettera precedente all'applicazione, mancano i ripieghi laterali - buon aspetto - **P.V.** (cert.2006) - **Fweb** - (69710F) **230,00**



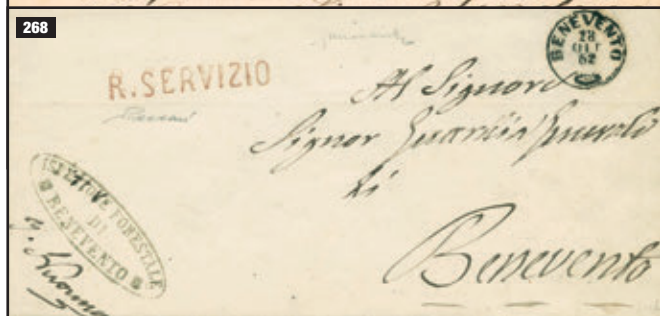

- 262 ☒ da Napoli a Roma del 25.2.1861 con Province Napoletane gr.5+5 rosso carminio n.10 (il primo es. sfiorato in due punti, l'altro con grandi margini) - Sassone n.21 - "Annullato" in cartella con a lato "Civitavecchia dalla via di mare" + tassa - bollo di arrivo al verso - interessante affr. del primo periodo - bell'insieme - **Foto** - (60321F) **150,00**
- 263 ☒ circolare da Napoli a Viggiù del 19.7.1862 con Province Napoletane t.1\2 verde n.6, isolato - Sassone n.17 - ann. p.c. "Napoli 19 Lug. 62" - buona qualità - Sorani - **P.V.** - **Foto** - (60323F) **100,00**
- 264 ☒ fascetta di giornale da Napoli a Monopoli del 29.5.1862 con Province Napoletane t.1\2 verde scuro n.6b - Sassone n.17c - ann. p.c. "Napoli 29 Mag. 62" - buona qualità - Sorani - **Fweb** - (60322F) **80,00**
- 265 ☒ da Bagnara a Catanzaro del 5.4.1862 con Province Napoletane gr.1 nero n.8, 2 coppie (1 con grandi margini, l'altra toccata a sinistra) - Sassone n.19 - ann. "Bagnara 5 Apr. 62" - bollo al verso (non di Catanzaro) - alla lettera mancano tre ripieghi laterali - A.D. - **P.V.** - **Fweb** - (60318F) **80,00**

- 266 ☒ da Teramo a Bologna del 3.1.1862 con Province Napoletane gr.5 rosa carminio (chiaro) n.10, ben marginato - Sassone n.21e/f - ann. d.c. "Teramo 3 Gen. 1862" - interessante tariffa - vari bolli al verso compreso quello di arrivo - leggeri ingiallimenti nella busta - A.D. - **P.V.** - **Fweb** - (64670F) **80,00**
- 267 ☒ da Villa S.Giovanni a Lione del 6.7.1862 via di mare con Province Napoletane gr.5 lilla n.10c, coppia verticale - Sassone n.21c - "P.D." in nero + d.c. di transito francese in rosso - al verso, bollo di Napoli e di arrivo - alcuni dif. ma rara tonalità della coppia - **Fweb** - (73835F) **150,00**
- 268 ☒ da Benevento per stesso luogo con p.c. del 28.10.1862 con a lato lineare SD in rosso "R.Servizio" ottima qualità - lettera riprodotta nel cat. Chiavarello "Le bollature di Real Servizio" - G.Chiavarello - **P.V.** - **Foto** - (73906F) **100,00**

**SELEZIONE ANNULLAMENTI  
NAPOLI E PROVINCE NAPOLETANE  
comprendente francobolli d'Italia  
Re Vittorio Emanuele II**

**Abruzzi e Molise**

- 269 ☒ **Agnone** - lettera per Napoli affr. per 6 grana con gr.1 l tav. rosa + gr.5 l tav. rosa brunastro n.3+8, entrambi con alcuni margini modesti ma perfetti - Sassone n.3b+8 - "Annullato" in cartella con a lato cerchio rosso "Agnone 23 Apr. 1859" (p.R2) - bollo di arrivo al verso - raro insieme - A.Diena (cert.1973) - G.Colla (cert.2008) - **Paolo Vaccari** (cert.2018) - **Foto** - (60302F) **1.500,00**
- 270 ☒ **Agnone** - frontespizio con Province Napoletane coppia gr.1 nero, ben marginata - ann. a svolazzo (tipo 29) con a lato p.c. (p.R2) - buona qualità - A.D. - L.Raybaudi - **P.V.** (cert.2010) - **Foto** - (37962F) **600,00**





- 271 ☒ **Aquila** - piccola lettera con testo per Penne del 22.4.1861 con Province Napoletane gr.2 azzurro, con margini da ampi a giusto in alto - ann. a svolazzo (tipo 32) con a lato cerchio rosso (p.10) - buona qualità - **Foto** - (70263F) **170,00**
- 272 ☒ **Aquila** - 2 lettere per Pettorano del 14.6.1861 e 8.7.1861 con Province Napoletane gr.2, ben marginati - ann. a svolazzo (tipo 32) con a lato cerchio nero in una e rosso nell'altra (p.10x2) - bolli di "Solmona" al verso - molto fresche - buona qualità - L.Raybaudi - **P.V.** (cert.2010) - **Fweb** - (37971F) **300,00**
- 273 ☒ **Atri** - lettera per Napoli con coppia gr.1 I tav., con BDF a sinistra - "Annullato" in cartella con a lato ovale molto nitido (p.12) - bollo di arrivo al verso - buona qualità - A.D. - G.Chiavarello (cert.1985) - En.D. (cert.1986) - **P.V.** (cert.2010) - **Foto** - (37976F) **480,00**
- 274 ☒ **Bojano** - lettera con testo per Casacalenda del 10.4.1861 con Province Napoletane gr.2, ben marginato - "Annullato" in cartella con a lato cerchio (p.13) - bolli di transito al verso - buona qualità - L.Raybaudi (cert.1985) - En.Diena (cert.1985) - **P.V.** (cert.2010) - **Foto** - (37983F) **650,00**
- 275 ☒ **Campoli** - gran parte di lettera con bolli di transito e arrivo con Province Napoletane gr.2 - ann. d.c. "Campoli/Teramo 9 Set.62" (p.11) - buona qualità - L.Raybaudi - En.D. - **Fweb** - (38001F) **150,00**
- 276 ☒ **Casoli** - lettera con testo per "Capua per Mugnano" del 25.8.1860 con gr.2 III tav. ben marginato - "Annullato" in cartella con a lato lineare SD (p.11) + cerchio di Castel di Sangro - buona qualità - L.Raybaudi - **P.V.** (cert.2010) - **Foto** - (38013F) **300,00**
- 277 ☒ **Casoli** - piccola lettera per Napoli del 23.11.1860 con gr.2 III tav. Sassone n.7, senza dif. ma con grinzina originale nella carta - ann. a svolazzo (tipo 15) con a lato lineare SD (p.12) - lettera con parziale riparazione in alto - bollo di arrivo al verso - **P.V.** (cert.2004) - **Fweb** - (73901F) **300,00**
- 278 ☒ **Casoli** - lettera con testo per Chieti dell'1.6.1861 con Province Napoletane gr.2, ben marginato - ann. cerchio di Lanciano del 2.6.1861 con a lato lineare SD "Casoli" molto nitido (p.R1) - bollo di arrivo al verso - ottima qualità - raro insieme - A.D. (cert.1967) - L.Raybaudi (cert.1983) - **P.V.** (cert.2010) - **Foto** - (38015F) **1.250,00**
- 279 ☒ **Castel di Sangro** - lettera con testo per Napoli del 15.9.1860 con gr.2 III tav., ben marginato - ann. a svolazzo (tipo 22) con a lato cerchio (p.12) - bollo di arrivo al verso - insieme molto fresco - buona qualità - A.D. - L.Raybaudi - **P.V.** (cert.2010) - **Foto** - (38017F) **480,00**
- 280 ☒ **Castel di Sangro** - lettera del 15.5.1861 per Napoli con Province Napoletane gr.2, ben marginato ma con sfaldatura in basso a destra - ann. a svolazzo (tipo 22) con a lato cerchio (p.R1) - insieme di ottimo aspetto - G.Chiavarello - **P.V.** - **Fweb** - (38020F) **350,00**





- 281 ✉ **Castel di Sangro** - lettera per Napoli del 18.6.1861 con coppia gr.1 Il tav., ben marginata - ann. cerchio ripetuto (p.13) - bollo di arrivo al verso - buona qualità - A.D. - L.Raybaudi - **P.V.** (cert.2010) - **Foto** - (38019F) **650,00**
- 282 ✉ **Catignano** - lettera per Napoli dell'1.4.1863 con Italia c.15 litografato I tipo, con ampi margini - ann. d.c. (p.9) - bolli di transito e arrivo al verso - **P.V.** - **Fweb** - (38024F) **100,00**
- 283 ✉ **Chieti** - lettera con testo per Napoli del 27.6.1861 con gr.2 III tav., ben marginato - ann. p.c. ripetuto a lato (I tipo - p.12) - bollo di arrivo al verso - splendido insieme di grande freschezza - ottima qualità - A.Diena (cert.1973) - **P.V.** (cert.2010) - **Foto** - (38031F) **600,00**
- 284 ✉ **Città S. Angelo** - lettera con testo per Penne del 9.12.1860 con gr.2 I tav. rosa carminio (chiaro) n.5 - Sassone n.5d - "Annullato" a svolazzo (tipo 18) con a lato cerchio rosso (p.12) - freschissima - ottima qualità - Bottacchi - **P.V.** (cert.2018) - **Foto** - (60310F) **500,00**
- 285 ✉ **Giulia** - lettera per Napoli con gr.1+1 Il tav., ben marginati - "Annullato" in cartella con a lato ovale molto nitido (p.13) - bollo di arrivo al verso del 3.10.1859 - insieme molto fresco - buona qualità - En.Diena (cert.1989) - **P.V.** (cert.2010) - **Foto** - (38043F) **700,00**
- 286 ✉ **Isernia** - lettera per Napoli del 30.11.1860 con gr.2+2 I tav. rosa brunastro, ben marginati - Sassone n.5c - ann. a svolazzo (tipo 28) con a lato cerchio (p.12) - bollo di arrivo al verso - ottima qualità - En.Diena (cert.1991) - Bottacchi - **Foto** - (70264F) **480,00**

- 287 ✉ **Isernia** - lettera con testo per Napoli del 6.4.1861 con gr.2+2 I tav. rosa carminio n.5, ben marginati - Sassone n.5d - ann. a cerchio ripetuto a lato (p.12) - bollo di arrivo al verso - ottima qualità - En.Diena (cert.1992) - **P.V.** (cert.2002) - **Foto** - (73899F) **450,00**
- 288 ✉ **Lama** - lettera per Napoli del 19.3.1861 con coppia gr.1 Il tav. carminio n.4 + coppia verticale gr.2 I tav. carminio cupo n.5e, con margini da ampi a giusti - Sassone n.4a+5g, - ann. a svolazzo (tipo 11) con a lato cerchio (p.R1) - lettera non completa al verso con parziale bollo di arrivo - raro insieme di grande effetto - buona qualità - En.Diena (cert.1991) - Bottacchi - **Foto** - (70265F) **1.000,00**
- 289 ✉ **Teramo** - piccola lettera per Napoli del 29.5.1861 con gr.1 Il tav. carminio n.4a - Sassone n.4a - ann. d.c. grande "Teramo 29 Mag. 1861" (p.11) - tassa manoscritta "1" con a lato p.c. rosso "Insufficiente Francatura Tassa" - bollo di arrivo al verso - ottima qualità - G.Chiavarello - A.D. - L.Raybaudi - **P.V.** - **Foto** - (63506F) **250,00**

## Basilicata

- 290 ☒ **Bernalda** - lettera con testo per Napoli del 21.2.1866 con Italia coppia c.10/DLR, ben dent. - ann. d.c. molto nitidi (p.11 - data di apertura dell'ufficio postale citata il 16.2.1866) - bolli di transito e arrivo al verso - ottima qualità - R.D. - **P.V.** (cert.2010) - **Foto** - (38048F) **280,00**
- 291 ☒ **Ferrandina** - lettera per Gravina del 13.10.1861 con Province Napoletane gr.2, ben marginato - ann. cerchio (p.11) ripetuto a lato + in transito Tricarico - bolli di transito e arrivo al verso - buona qualità - L.Raybaudi - **P.V.** (cert.2010) - **Foto** - (38054F) **250,00**
- 292 ☒ **Matera** - lettera per Potenza del 26.10.1862 con ex Sardegna c.10 bistro arancio, ben marginato - ann. cerchio nero azzurro (non quotato, p.2 in nero) - bollo di arrivo al verso - buona qualità - G.Chiavarello (cert.1986) - **P.V.** (cert.2010) - **Fweb** - (38062F) **100,00**
- 293 ☒ **Matera** - lettera per Napoli del 24.4.1863 con Italia c.15 litografato I tipo, ben marginato - ann. cerchio nero azzurro (non quotato, p.2 in nero) - bollo di arrivo al verso - buona qualità - **P.V.** (cert.2010) - **Fweb** - (38063F) **80,00**
- 294 ☒ **Melfi** - lettera per Ariano del 2.3.1861 con gr.2 III tav. con ampi margini - ann. a svolazzo (tipo 12) con a lato cerchio rosso (p.13) - buona qualità - L.Raybaudi - A.D. - **P.V.** (cert.2010) - **Foto** - (38068F) **650,00**
- 295 ☒ **Muro Lucano** - lettera per Parigi del 30.12.1865 con Italia c.20 su c.15 I tipo n.78, due coppie ben dent. - ann. d.c. ripetuto (p.9) con a lato "P.D." e d.c. rosso di instradamento francese - bolli di transito e arrivo al verso - ottima qualità - En.D. - **P.V.** (cert.2010) - **Fweb** - (38070F) **120,00**
- 296 ☒ **Potenza** - lettera con testo per Gallipoli del 28.6.1861 con gr.2 I tav., con ampi margini - ann. cerchio (p.11) - bolli di transito e arrivo al verso - insieme molto fresco - ottima qualità - A.D. - **P.V.** (cert.2010) - **Foto** - (38071F) **280,00**
- 297 ☒ **Rotonda** - lettera per Napoli del 22.9.1860 con gr.1 II tav. rosa carminio n.4, striscia di 5 (lievi dif. nel 1° e 3° es.) - Sassone n.4 - ann. a svolazzo (tipo 29) con a lato cerchio rosso (p.R1) - bollo di arrivo al verso - rarissima e d'effetto - A.D. - Bottacchi (cert.2004) - **Foto** - (70267F) **1.400,00**
- 298 ☒ **Rotonda** - lettera dell'8.4.1862 per Salerno con Province Napoletane gr.2 azzurro n.9, coppia ben marginata - ann. borbonico (p.7) - interessante varietà nella dicitura "BOLLO" del secondo f.lio che risulta essere "BOILO" - bollo di arrivo al verso - lettera non completa al verso di un ripiegio laterale - G.Chiavarello - **P.V.** - **Fweb** - (69716F) **70,00**



- 299 ☒ **Tito** - lettera con testo per Napoli del 9.3.1866 con Italia c.20 su c.15 I tipo, dent. leggermente irregolare in basso - ann. d.c. ripetuto a lato (p.11 - ufficio aperto il 16.2.1866) - bolli di transito e arrivo al verso - nell'insieme buona qualità - L.Raybaudi - **P.V.** - **Fweb** - (38075F) **120,00**

## Calabria

- 300 ☒ **Bagnara** - lettera con testo per Napoli del 3.6.1861 con gr.2 I tav., ben marginato - ann. a cerchio ripetuto a lato (p.10) - bollo di arrivo al verso - insieme molto fresco - ottima qualità - A.D. - L.Raybaudi - **P.V.** (cert.2010) - **Foto** - (38310F) **200,00**
- 301 ☒ **Cassano** - lettera con testo per Napoli del 16.12.1861 con Province Napoletane gr.2, ben marginato - ann. p.c. ripetuto a lato (p.8) - bolli di transito e arrivo al verso - ottima qualità - A.D. - L.Raybaudi - Sassone - **P.V.** - **Foto** - (38313F) **100,00**
- 302 ☒ **Castrovillari** - lettera per Napoli del 27.3.1861 con coppia gr.2 I tav. carminio cupo, ben marginata - Sassone n.5g - ann. a svolazzo (tipo 8) con a lato cerchio (p.10) - bollo di arrivo al verso del 29.3.1861 - insieme molto fresco - ottima qualità - En.D. (cert.1989) - **P.V.** (cert.2010) - **Foto** - (38315F) **250,00**



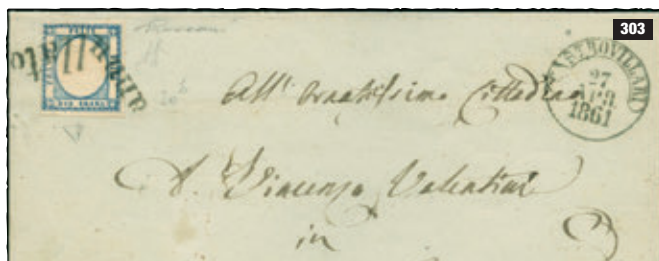

- 303 ✉ **Castrovillari** - lettera per Catanzaro del 27.4.1861 con Province Napoletane gr.2, con 3 ampi margini e perfetto a sinistra - ann. a svolazzo (tipo 8) con a lato cerchio (p.R1) - raro insieme - A.D. - En.D. (cert.1985) - **P.V.** (cert.2010) - **Foto** - (38316F) **900,00**
- 304 ✉ **Catanzaro** - lettera per Napoli del 21.6.1861 con Province Napoletane gr.2, ben marginato - ann. a svolazzo (tipo 21) con a lato cerchio "Catanzar" (p.11) - bollo di arrivo al verso del 25.6.1861 - nell'insieme buona qualità - L.Raybaudi - **P.V.** (cert.2010) - **Fweb** - (38322F) **180,00**
- 305 ✉ **Corigliano** - lettera per Catanzaro del 28.(7).1860 con gr.2 III tav., ben marginato - "Annullato" in cartella con a lato lineare SD (p.8) + "Spezzano Albanese 28 Lug. 1860" in rosso - insieme molto fresco - buona qualità - A.D. - L.Raybaudi - **P.V.** - **Fweb** - (38330F) **100,00**
- 306 ✉ **Cotrone** - lettera con testo per Nicastro del 24.3.1861 con Province Napoletane gr.2, margini da ampi a leggermente toccato in alto a destra - ann. a svolazzo (tipo 27) con a lato cerchio verde (p.R3) - bollo di arrivo al verso del 27.3.1861 - rarità - L.Raybaudi - **P.V.** (cert.2024) - **Foto** - (38337F) **1.200,00**
- 307 ✉ **Davoli** - lettera per Napoli del 27.8.1861 con Province Napoletane gr.2, ben marginato - ann. p.c. azzurro oleoso (p.9 - certamente sottoquotato) - bollo di arrivo al verso - insieme non comune - G.Chiavarello - L.Raybaudi - **P.V.** (cert.2010) - **Fweb** - (38342F) **100,00**

- 308 ✉ **Davoli** - lettera per Napoli del 18.10.1861 con Province Napoletane gr.2, ben marginato - ann. p.c. (p.7) - bolli di transito e arrivo al verso - buona qualità - G.Chiavarello - **P.V.** - **Fweb** - (38341F) **60,00**
- 309 ✉ **Davoli** - 3 lettere (1 con testo) affr. con Italia: 1 per Napoli con coppia c.10/DLR + 1 per Catanzaro con c.20 su c.15 I tipo, L.Raybaudi, entrambe ann. p.c. + 1 per Squillace con c.5/TO, 2 coppie verticali, ann. numerale a punti "964" con a lato p.c. - bolli di transito e/o arrivo al verso - buona qualità - **Fweb** - (38343F) **90,00**
- 310 ✉ **Gerace** - lettera con testo per Reggio del 14.2.1861 con gr.2 III tav. rosa carminio n.7, ben marginato e con BDF - Sassone n.7c - ann. a svolazzo (tipo 18) con a lato cerchio rosso (p.12) - lo splendido insieme ha il pregio di essere stato spedito nel giorno di introduzione dei f.lli delle Province Napoletane - ottima qualità - G.Colla (cert.2003) - **Foto** - (70268F) **900,00**
- 311 ✉ **Gioia di Calabria** - 2 frontespizi (con parte del verso) per Napoli del 12.3.1860 e 7.7.1860 con gr.5 rosa carminio + gr.5 carminio, entrambi II tav. n.9, ben marginati - "Annullato" in cartella con a lato bollo di "Gioia di Calabria" in nero del 12.3.1860 (lettera tassata) e in rosso del 7.7.1860 (p.7+7) - parte di bolli di arrivo al verso - insieme di buona qualità difficilmente ripetibile - **P.V.** (cert.2006) - **Foto** - (69709F) **300,00**



310



312



313



314



315



316



317



319

- 312 ☒ **Gioia di Calabria** - gran parte di lettera per Napoli del 16.3.1861 (ultimo giorno di Luogotenenza) con gr.1 carminio Il tav. n.4, striscia di 4 con margini da ampi a giusti - Sassone n.4a - "Annullato" in cartella con a lato "Gioia di Calabria 16 Mar.1861" in rosso (p.7) - lettera mancante di parte del verso con ann. d'arrivo del 20.3.1861 - raro insieme - **P.V.** (cert.2009) - **Foto** - (34273F) **200,00**
- 313 ☒ **Gioia di Calabria** - lettera con testo per Napoli del 17.5.1861 con Province Napoletane gr.2, ben marginato - "Annullato" in cartella con a lato cerchio (p.13) - bollo di arrivo al verso - parte dell'indirizzo rifatto - rarità - En.Diena (cert.1985 - "l'anomala bollatura era sinora inedita su f.lli delle Province Napoletane") - L.Raybaudi - **P.V.** (cert.2010) - **Foto** - (38346F) **700,00**
- 314 ☒ **Gioia di Calabria** - frontespizio (con parte del verso) per Napoli del 22.6.1861 affr. per gr.4 con Province Napoletane gr.2 azzurro chiaro n.9, coppia con 3 ampi margini e giusto in basso - "Annullato" in cartella con a lato cerchio (p.13) - al verso in rosso "Arrivo in Napoli 26 Giu. 1861" - nell'insieme buona qualità - **P.V.** (cert.2007) - **Foto** - (69713F) **350,00**
- 315 ☒ **Pizzo** - lettera per Napoli del 12.5.1861 con Province Napoletane gr.1+1, ben marginati - ann. a svolazzo (tipo 33) con a lato cerchio rosso (p.R1) - bollo di arrivo al verso - buona qualità - A.D. - L.Raybaudi - Sassone - **P.V.** (cert.2010) - **Foto** - (38356F) **1.250,00**
- 316 ☒ **Rossano** - raccomandata per Cosenza dell'8.3.1861 con gr.2 l tav. rosa carminio n.5, striscia verticale di 5 con margini da regolari a corti - Sassone n.5d - ann. a svolazzo (tipo 30) con a lato cerchio (p.10) + lineare "Assicurata" - fresco insieme di grande effetto - Bottacchi (cert.2004) - **Foto** - (70269F) **400,00**

- 317 ☒ **Sinopoli** - lettera con testo per Napoli del 13.3.1868 con Italia c.20/DLR/1867, 2 strisce di 3 (il secondo es. con leggera piega verticale e l'ultimo con lieve difetto nella dent.) - ann. numerale a punti con a lato p.c. (p.7) - bolli di transito e arrivo al verso - ottimo aspetto - G.Chiavarello - **P.V.** - **Foto** - (38362F) **100,00**
- 318 ☒ **Spezzano** - lettera per Cosenza del 24.(?).1861 con gr.2 l tav., con margini regolari - ann. a svolazzo (tipo 12) con a lato cerchio rosso (p.11), entrambi poco leggibili - A.D. - **Fweb** - (38364F) **90,00**
- 319 ☒ **Squillace** - lettera con testo per Messina del 30.11.1861 con Province Napoletane gr.10 bistro arancio n.11d, ben marginato - Sassone n.22d - ann. p.c. "Squillace 30 Nov. 61" in verde (p.8) - bollo di arrivo al verso - splendido insieme di ottima qualità - A.D. - Giulio Bolaffi - L.Raybaudi - **P.V.** (cert.2018) - **Foto** - (60316F) **300,00**



320

- 320 ✉ **Villa S. Giovanni** - lettera con testo per Napoli del 24.1.1861 con gr.2 III tav. rosa carminio, ben marginato - ann. a svolazzo (tipo 31) con a lato cerchio rosso (p.R1) - bollo di arrivo al verso del 28.1.1861 - splendido e raro insieme di estrema freschezza - Bot-tacchi (cert.2006) - **P.V.** (cert.2010) - **Foto** - (38366F) **1.500,00**
- 321 ✉ **Villa S. Giovanni** - lettera per Napoli del 29.3.1861 con gr.2 III tav. carminio vivo, con ottimi margini - ann. a svolazzo (tipo 31) con a lato cerchio rosso (p.R1) - lettera non completa al verso di un ripie-go laterale con bollo di arrivo - nell'insieme buona qualità - A.D. - G.Chiavarello - **P.V.** (cert.2020) - **Foto** - (65264F) **900,00**



322



321



323

## Campania

- 322 ✉ **Ariano** - lettera per Foggia del 24.6.1861 con Province Napoletane gr.2 celeste latteo con linea di colore superiore praticamente com-pleta e ben marginato - ann. a svolazzo (tipo 29) con a lato cerchio (p.R1) - buona qualità - M.Raybaudi - En.D. (cert.1984) - Sassone - **P.V.** (cert.2010) - **Foto** - (38093F) **1.000,00**
- 323 ✉ **Ariano, Assicurata** - assicurata per Napoli del 19.11.1861 con Province Napoletane gr.2 azzurro + gr.10 bistro oliva n.9+11a - Sassone 2026 n.20b+22b = €5.500,00+ - ann. lineare SD "Assi-curata" (molto nitido) ripetuto sulla busta (p.R3) - bollo di arrivo al verso - splendido insieme di grande rarità - ottima qualità - A.D. - En.Diena (cert.1985) - L.Raybaudi - **P.V.** (cert.2017) - **Foto** - (64207F) **2.500,00**
- 324 ✉ **Arpino** - lettera per Aquila del 14.7.1861 con gr.2 I tav., ben marginato - ann. cerchio (p.13) - buona qualità - L.Raybaudi - G.Chiavarello - En.Diena (cert.1988) - **P.V.** (cert.2010) - **Foto** - (38099F) **650,00**
- 325 ✉ **Baronissi** - lettera per Napoli del 18.8.1862 con Province Napo-letane gr.2, con 3 ampi margini e intaccato a destra - ann. p.c. (p.9) - bolli di transito e arrivo al verso - insieme molto fresco - A.D. - **Fweb** - (38105F) **60,00**

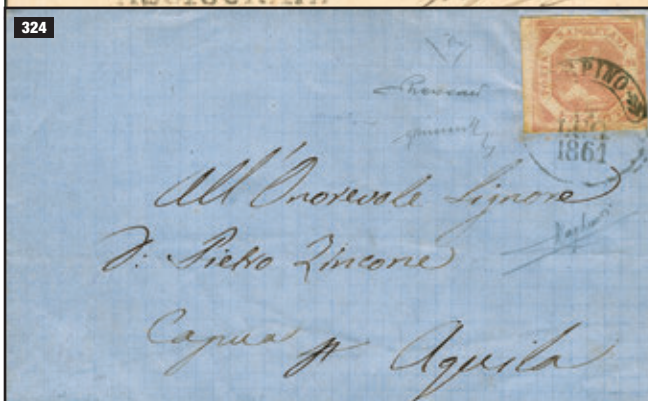

324

## LOTTE DISPONIBILI POST ASTA

fino al 9 giugno 2026  
al prezzo base + commissioni del 15%  
(più spese di spedizione)

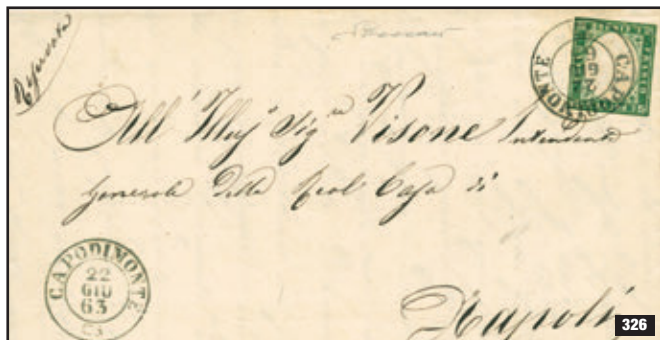

326



327

- 326 ✉ **Capodimonte** - lettera con testo per Napoli del 22.6.1863 con ex Sardegna c.5 verde cupo con taglio rasente nei 4 margini (taglio lilliput?) - Sassone n.13E - ann. d.c. "Capodimonte 22 Giu. 63" (p.R1) ripetuto a lato ed estremamente nitido - in arrivo al verso p.c. "Napoli 23 Giu. 63" - insieme di grande freschezza e rara tariffa per località nel distretto di Napoli - **P.V.** (cert.2021) - **Foto** - (38118F) **450,00**
- 327 ✉ **Casalnuovo** - lettera per Napoli del 27.6.1861 con Province Napoletane gr.2 azzurro, ben marginato ma con sfaldatura in basso a destra - ann. a svolazzo (tipo 17) con a lato cerchio (p.R1) - lettera con indirizzo cancellato e senza i ripieghi laterali con bolli rossi di arrivo al verso - rara - Bottacchi (cert.2004) - **Foto** - (70270F) **350,00**
- 328 ✉ **Casoria** - busta per Pesaro del 19.5.1865 con Italia c.5/TO, 2 strisce di 4, perfette ad esclusione di un es. - ann. cerchio ripetuto 5 volte (p.7) - al verso bollo di arrivo e cerialacca - certamente la busta con più f.l.li da questa località - En.D. (cert.1991) - **P.V.** - **Fweb** - (38188F) **100,00**



329

- 329 ○ **Isola** - gr.1 Il tav. rosa carminio n.4 - Sassone n.4 - parziale ann. lineare SD "Isola" (p.12) e "Annulato" - raro - ottima qualità - **P.V.** - **Foto** - (69708F) **50,00**
- 330 ✉ **Marano di Napoli** - lettera per Pozzuoli del 13.9.1863 con Italia c.15 litografato Il tipo, ben marginato - ann. d.c. (p.9) - al verso p.c. di Napoli e bollo di arrivo - ottima qualità - **P.V.** (cert.2010) - **Foto** - (38199F) **140,00**



330



331

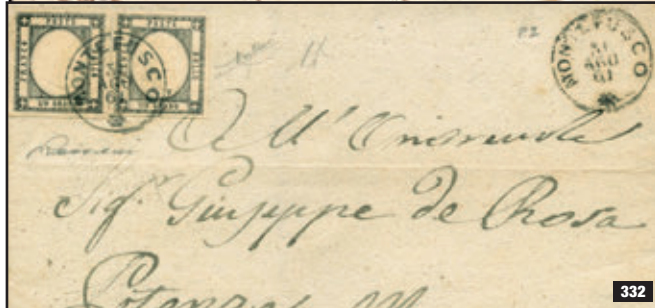

332

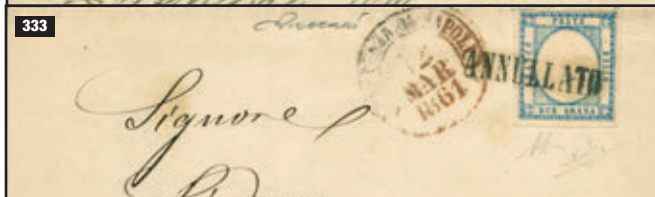

333



334

- 331 ✉ **Mola di Gaeta** - lettera per Santa Maria del 19.11.1860 con gr.2 I tav., ben marginato - ann. a svolazzo (tipo 21) con a lato cerchio (p.13) - insieme molto fresco - ottima qualità - R.Diena (cert.2005) - **P.V.** (cert.2010) - **Foto** - (38200F) **800,00**
- 332 ✉ **Montefusco** - lettera per "Potenza per Montemurro" del 31.8.1861 con Province Napoletane gr.1+1 grigio scuro n.8b - Sassone n.19a - ann. p.c. "Montefusco 31 Ago. 61" (p.7) - in arrivo al verso "Potenza 2 Set. 1861" - ottima qualità - A.D. - L.Raybaudi - **P.V.** - **Foto** - (64664F) **100,00**
- 333 ✉ **Napoli** - lettera per Castelsangro del 12.3.1861 con Province Napoletane gr.2 azzurro n.9 - Sassone n.20b - ann. lineare SD "Annulato" (senza cartiglio) con a lato in rosso/nero "Partenza da Napoli 12 Mar. 1861" (p.12) - buona qualità - A.D. - L.Raybaudi - **P.V.** (cert.2020) - **Foto** - (64666F) **350,00**
- 334 ✉ **Nocera** - lettera per Salerno dell'11.4.1861 con gr.2 I tav., ben marginato - ann. cerchio ripetuto a lato (p.12) - lettera mancante delle ripiegature laterali con bollo di arrivo al verso - buona qualità - A.D. - L.Raybaudi - G.Chiavarello - **P.V.** (cert.2010) - **Foto** - (38204F) **250,00**

**PAGAMENTO RATEALE FINO A 12 MESI  
PER ACQUISTI  
DI IMPORTO SUPERIORE A €500,00  
(da concordare al momento delle offerte)**

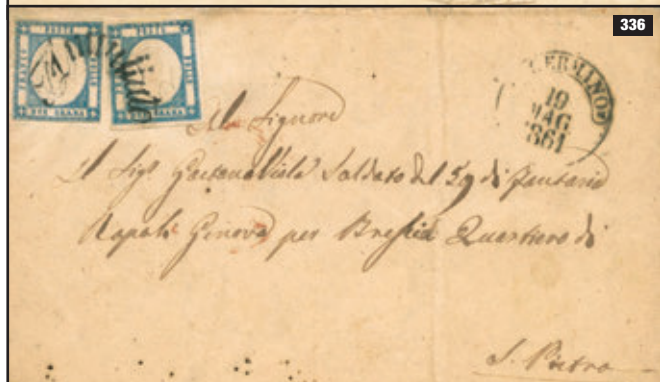
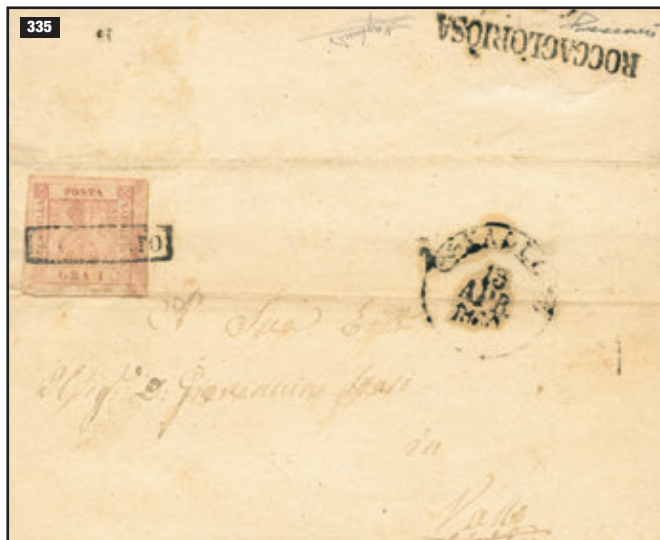

- 335 ☒ **Roccagloriosa** - lettera per Vallo del 13.4.1860 (bollo di arrivo) con gr.1 I tav. rosa chiaro n.3 - Sassone n.3 - "Annulato" in cartella + al verso lineare SD "Roccagloriosa" (p.R1), completo e nitidissimo - piega nella lettera che non interessa l'1 grano - L.Raybaudi (cert.1983) - **P.V.** (cert.2016) - **Foto** - (57203F) **500,00**
- 336 ☒ **S.Germano** - lettera con testo per Brescia (Quartiere S.Pietro) del 19.5.1861 inviata ad un Militare via Napoli/Genova in tariffa particolare di gr.4 con Province Napoletane gr.2+2 azzurro n.9 - Sassone n.20b - "Annulato" a svolazzo (tipo 31) con a lato cerchio (p.13) - bollo di transito e arrivo al verso - raro insieme - qualità corrente - **Foto** - (60320F) **300,00**
- 337 ☒ **Sala** - lettera con testo per Napoli del 12.10.1860 (periodo di Dittatura Garibaldi) con gr.2 III tav. carminio cupo n.7cDG - Sassone n.7f - ann. a svolazzo (tipo 15) con a lato cerchio (p.13) - bollo di arrivo al verso - splendida e rara - A.D. - **P.V.** (cert.2004) - **Foto** - (73903F) **850,00**

## Puglia

- 338 ☒ **Bari** - lettera con testo per Napoli del 4.1.1860 con gr.2 III tav. carminio violaceo Sassone n.7g - "Annulato" in cartella con a lato cerchio rosso con giorno capovolto (p.7) - bollo di arrivo al verso - ottima qualità - A.D. - En.D. (cert.1985) - **Foto** - (73898F) **150,00**
- 339 ☒ **Bari** - lettera con testo per Napoli dell'1.5.1861 con Province Napoletane gr.2 azzurro chiaro, ben marginato e con doppio filetto di inquadatura in alto (il secondo parziale) - Sassone n.20ka - ann. a svolazzo (tipo 36) con a lato cerchio (p.12) - bollo di arrivo al verso - raro insieme di grande freschezza - Bottacchi (cert.2004) - **Foto** - (70272F) **700,00**
- 340 ☒ **Campi** - lettera per Taranto del 4.1.1861 con gr.1 II tav. rosa carminio n.4AL, con grandi margini e ben visibile disallineamento tra i due es. - Sassone n.4 - tassata - ann. a svolazzo (tipo 8) con a lato cerchio rosso (p.12) - ottima qualità - En.D. (cert.1983) - **P.V.** (cert.2001) - **Foto** - (73896F) **550,00**
- 341 ☒ **Fasano** - lettera per Trani del 4.5.1861 con Province Napoletane gr.2 azzurro n.9 - Sassone n.20b - "Annulato" a svolazzo (tipo 25) con a lato cerchio (p.R2) - carta spellata nell'angolo inferiore destro della lettera - insieme molto raro - ottima qualità - R.Diena (cert.2003) - G.Colla (cert.2003) - **Paolo Vaccari** (cert.2018) - **Foto** - (45243F) **1.600,00**



[www.vaccari.it](http://www.vaccari.it)  
**L'ASTA È CONSULTABILE ON-LINE  
 CON TUTTE LE IMMAGINI DEI LOTTI**



342

- 342 ☒ **Gioja (di Bari)** - lettera per Trani del 9.6.1861 con Province Napoletane gr.2 azzurro, ben marginato - ann. a svolazzo (tipo 1) con a lato cerchio di Gioja in rosso (p.R2) - rarità - A.D. - En.Diena (cert.1984) - **P.V.** (cert.2021) - **Foto** - (66659F) **1.900,00**
- 343 ☒ **Giovinazzo** - lettera per Napoli del 30.3.1861 con gr.2 I tav. carminio cupo n.5e - Sassone n.5g - "Annullato" a svolazzo (tipo 15) con a lato cerchio (p.13) - bollo di arrivo al verso - freschissima - ottima qualità - G.Chiavarello - En.D. - Bottacchi (cert.2004) - **P.V.** (cert.2018) - **Foto** - (60312F) **750,00**
- 344 ☒ **Lucera** - lettera con testo (senza data) per Gravina con gr.2 II tav. rosa brunastro, ADF - Sassone n.6b - "Annullato" in cartella con a lato ovale rosso (p.4) - bollo di arrivo al verso "Novembre" rosso - ottima qualità - Bottacchi - **Fweb** - (70275F) **60,00**
- 345 ☒ **Monteparano** - lettera per Lecce del 16.1.1863 con c.15 tipo Sardegna n.29 - Sassone n.11 - ann. a cerchio borbonico (p.7) ripetuto a lato - bollo di arrivo al verso - buona qualità - **P.V.** - **Fweb** - (69498F) **70,00**
- 346 ☒ **Terlizzi** - lettera per Napoli del ?1.1861 con gr.2 III tav. rosa brunastro, ben marginato - Sassone n.7 - ann. a svolazzo (tipo 26) con a lato lineare SI e cerchio di Molfetta (p.13) - piccola mancanza di carta al verso con bollo di arrivo parziale - raro insieme di buona qualità - Bottacchi (cert.2004) - **Foto** - (70278F) **600,00**

- 347 ☒ **Troja** - lettera con testo per Napoli del 4.2.1862 con Province Napoletane gr.2 azzurro n.9 - Sassone n.20b - ann. p.c. "Troja 4 Feb. 62" ben centr. e ripetuto a lato (p.7) - al verso bolli di Bovino e di Napoli in arrivo - ottima qualità - L.Raybaudi - **P.V.** - **Fweb** - (63513F) **70,00**
- 348 ☒ **Vico** - lettera per Napoli del 16.4.1862 con Province Napoletane gr.1 grigio nero n.8b, coppia ben marginata - Sassone n.19a - ann. p.c. "Vico 16 Apr. 62" (p.9) con a lato cerchio "S.Severo 18 Apr. 1862" - bollo di arrivo al verso - ottima qualità - En.D. - L.Raybaudi - **P.V.** - **Foto** - (65239F) **200,00**



348



343

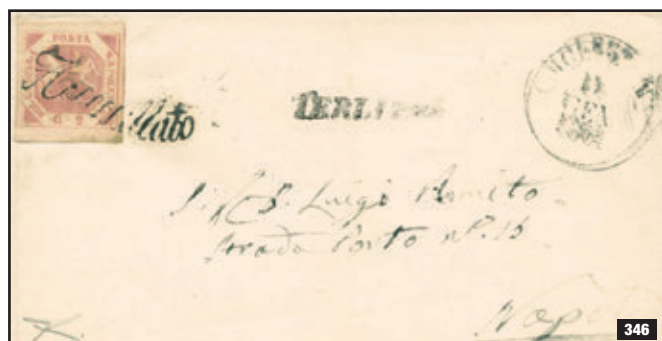

346

## DUCATO DI PARMA

- 349 ○ c.5 giallo n.1, striscia verticale di 3 - Sassone n.1a - ann. p.c. "Parma 5 Giug. 57" - buona qualità - En.D. - **P.V.** - **Fweb** - (68185F) **120,00**
- 350 ○/△ I em. c.5 (A.D.) + c.10 (A.D.) + c.15 (A.D.) + c.25 + c.40 n.1-9 - Sassone n.1-5 - buona qualità - **Fweb** - (73942F) **150,00**



351

- 351 ○ I em. serie tipologica 5 val. n.1-9 - Sassone n.1-5 - buona/ottima qualità - M.Manzoni (cert.2024) - **Foto** - (73971F) **250,00**

352



- 352 ○ c.25 violetto n.8 - Sassone n.4 - ann. lineare su 3 righe "Parma 2 Settembre" - ottima qualità - G.Bolaffi (cert.1975) - **Foto** - (68531F) **120,00**



- 353 ○ I em. c.40 azzurro n.9 - Sassone n.5 - ottima qualità - **Foto** - (73968F) **110,00**
- 354 △ I em. c.40 azzurro n.9 - Sassone n.5 - ann. lineare "Parma 3 settembre" - piccolo taglietto nell'ampio margine sinistro in alto (che non interessa il disegno) - molto fresco - A.D. - cert. Bolaffi 80% (1981) - **Fweb** - (71263F) **80,00**
- 355 △ I em. c.40 azzurro n.9, BDF in basso - Sassone n.5 - ann. d.c. grande di Fiorenzuola in rosso - ottima qualità - Em.D. - Gironi - **Foto** - (72690F) **140,00**
- 356 △ I em. c.40 azzurro n.9, su minimo frammento - Sassone n.5 - ottima qualità - G.S. (cert.2025) - **Foto** - (73970F) **150,00**
- 357 ○ Il em. c.5 giallo arancio n.12, ben marginato - Sassone n.6 - ann. rosso - buona qualità - Bottacchi - **Foto** - (69653F) **130,00**
- 358 ○ Il em. c.5 giallo arancio n.12 - Sassone n.6 - ann. d.c. di Piacenza - ottima qualità - R.D. (cert.2023) - **Foto** - (73973F) **150,00**
- 359 ○ Il em. c.15 vermiglio n.14 - Sassone n.7 - ottima qualità - **Foto** - (73969F) **70,00**
- 360 ○ Il em. c.25 bruno rosso n.17 - Sassone n.8 - buona qualità - R.D. (cert.2023) - **Foto** - (73972F) **90,00**
- 361 ○ Il em. c.25 bruno rosso n.18, con ampi margini che mostrano parte di es. vicini - Sassone n.8 - ann. leggero - splendido - ottima qualità - Golinelli - A.D. - **Foto** - (73943F) **220,00**
- 362 ☒ da Parma a Cremona del 18.5.1853 con I em. c.5 giallo n.1, striscia di 3 ben marginata con bella varietà nel primo es. in cui non è visibile la cifra "5" a causa dell'eccessiva inchiostrostrazione - Sassone 2026 n.1a = €4.000,00+ - bollo di arrivo al verso - buona qualità - A.D. - R.D. (cert.2021) - **P.V.** (cert.2021) - **Foto** - (66481F) **400,00**
- 363 ☒ lettera con testo da Monticelli d'Ongina a Parma del 24.10.1858 con I em. c.5 giallo arancio n.1, striscia di 3 con margini intaccati - Sassone 2026 n.1 = €4.000,00 - bollo di arrivo al verso - **Fweb** - (73944F) **130,00**
- 364 ☒ lettera da Parma a Genova del 2.7.1853 con I em. coppia c.15 rosa n.7, ben marginata e con BDF in basso - Sassone 2026 n.3 = €2.200,00+ - tassa a tampone "2" - bollo di arrivo al verso - buona qualità - A.D. (cert.1966) - **P.V.** - **Foto** - (69654F) **220,00**
- 365 ☒ lettera con testo da Parma a Pontremoli del 24.1.1855 con II em. c.15 rosso vermiglio n.16, con la dicitura "Stati Parmensi" non visibile a causa della forte inchiostrostrazione - Sassone n.7a - ann. "Parma 24 Gennajo" - buona qualità - **P.V.** - **Foto** - (69655F) **120,00**
- 366 ☒ da Borgotaro a Parma dell'1.9.1854 affr. per c.15 con II em. c.5 giallo arancio n.12, striscia verticale di 3 con margini da regolari ad ampi e con interessante macchia di stampa nell'es. centrale - Sassone n.6 - ann. d.c. grande "Borgotaro 1 Sett. 1854" (che interessa solo due es.) - bollo di arrivo al verso "Parma 2. Settembre" - splendida lettera e interessante uso per coprire la tariffa interna di c.15 - tagli di disinfezione - ottima qualità - ex coll. R.Mondolfo - Em.Diena - Gironi - En.Diena (cert.1983) - **Foto** - (69592F) **1.200,00**
- 367 ☒ lettera con testo da Parma a Pontremoli del 13.5.1855 con II em. c.15 rosso vermiglio n.16 - Sassone n.7a - ann. lineare su 3 righe "Parma 13 maggio" - bollo di arrivo al verso - splendida - **P.V.** - **Foto** - (74307F) **120,00**





- 368 ✉ da Piacenza a Milano del 17.8.1856 con I em. c.15 rosa vivo I tir. n.5 - Sassone n.3 - ann. p.c. "Piacenza 17 ago 56" - bollo di arrivo al verso - ottima qualità - L.Ray. - **P.V.** - **Fweb** - (74306F) **85,00**
- 369 ✉ lettera con testo da Parma a Genova del 16.6.1858 con I em. c.15 rosa n.7, coppia con BDF a sinistra - Sassone n.3 - ann. p.c. "Parma 16 Giug. 58" - bollo di arrivo al verso - buona qualità - A.D. - **P.V.** - **Foto** - (74308F) **120,00**



- 370 ○ III em. c.15 vermiglio + c.25 bruno lilla + c.40 azzurro scuro Il tipo (zero stretto) n.19+20+24 - Sassone n.9+10+11c - buona qualità - c.40 Em.D., tutti Fieccchi - **Foto** - (72694F) **200,00**



- 371 ★ III em. c.25 bruno lilla n.20 - Sassone n.10 - molto fresco - buona qualità - R.D. (cert.2023) - **Foto** - (73974F) **180,00**
- 372 ★ III em. c.25 bruno lilla n.20 - Sassone 2026 n.10 = 2.000,00 - con leggero ritocco a destra che interessa la cornice - occasione - A.D. - En.D. - **Fweb** - (72496F) **60,00**
- 373 △ III em. c.25 bruno lilla n.20, su minimo frammento - Sassone n.10 - ann. p.c. "Parma 28 Lugl. 57" - ottima qualità - Donnini (cert.1992) - L.Ray. - **Foto** - (68533F) **90,00**
- 374 ★ III em. coppia c.40 azzurro n.22 - Sassone n.11 - ottima qualità - **P.V.** - **Foto** - (68195F) **50,00**
- 375 ✉ piccola busta da Parma a Parigi del 27.11.1858 con III em. coppia c.40 azzurro "zero largo" + "zero stretto" n.24a, con margini irregolari - Sassone 2026 n.11d = 16.000,00 - ann. a cerchio con a lato "P.D." + d.c. di ingresso francese in rosso "3 Sardaigne-Culoz / A.G.C. / 1 Dec. 59" - bolli di transito e di arrivo al verso - Sottoriva (cert.2018) - **Foto** - (73884F) **320,00**

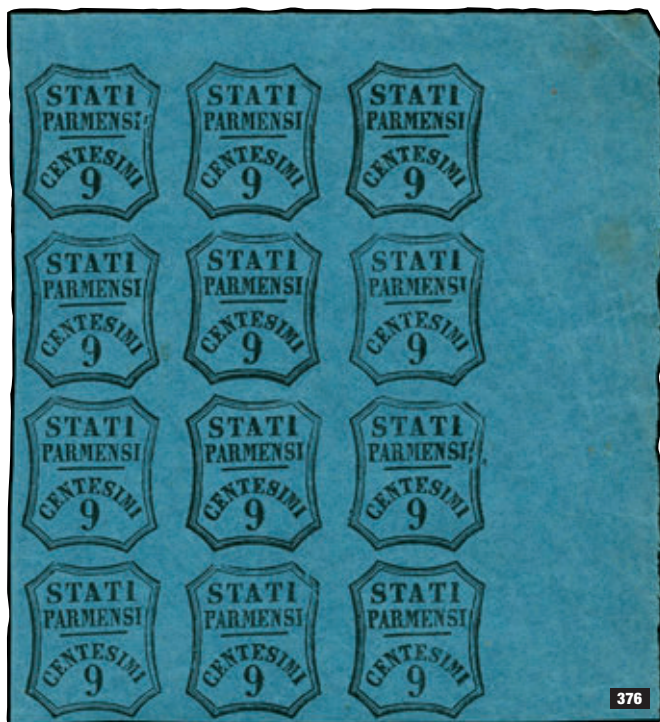

- 376 ★★ Segnatasse per giornali - non emessi - c.9/1857 azzurro n.4SG, blocco di 12 ADF - Sassone 2026 n.2A = €7.700,00 - alcune leggere macchie nel BDF - buona qualità - M.Raybaudi (cert.2004 per il blocco di 24 dal quale proviene) - **P.V.** (cert.2023) - **Foto** - (69005F) **550,00**
- 377 ★/★★ Segnatasse per giornali c.9/1857 azzurro non em. n.4SG, blocco di 6 ADF - Sassone n.2A - i 3 es. in alto con impercettibile traccia di linguella, gli altri/★★ - ottima qualità - Sorani - **Fweb** - (72693F) **250,00**
- 378 ★ Segnatasse per giornali c.6/1857 rosa chiaro non em. n.6SG, blocco di 4 BDF a destra - Sassone n.1A - impercettibile traccia di linguella - ottima qualità - A.D. - G.Oliva - **Fweb** - (72696F) **140,00**



- 379 ★ G.Provisorio - c.10 bruno n.27, con ottimi margini - Sassone 2026 n.14 = €2.200,00 - assottigliato al verso - occasione - En.D. (cert.1995: "perfetto") - **Foto** - (68534F) **70,00**
- 380 ★ G.Provisorio - c.20 azzurro n.28, BDF in basso - Sassone n.15 - ottima qualità - M.Manzoni (cert.2024) - **Foto** - (73976F) **230,00**
- 381 ★ G.Provisorio - c.20 azzurro n.28 - Sassone n.15 - ottima qualità - G.Oliva - R.D. (cert.2023) - **Foto** - (73975F) **200,00**



- 382 ★ G.Provisorio - c.20 azzurro con zero grasso n.28Eda - Sassone n.15d - ottima qualità - A.D. - Bottacchi (cert.2002) - **Foto** - (73938F) **290,00**
- 383 ★ G.Provisorio - c.40 vermiglio (II composizione) n.30 - Sassone n.17 - impercettibile ingiallimento, ottimi margini - A.D. - R.D. (cert.2023) - **Foto** - (73977F) **80,00**



384



385

- 384 ★ G.Provisorio - c.80 bistro oliva n.31, con ampi margini - Sassone 2026 n.18 = €18.000,00 (★) - linguella praticamente invisibile - esemplare difficilmente ripetibile - ottima qualità - A.Diena - G.Oliva - **P.V.** (cert.2021) - **Foto** - (66480F) **1.900,00**
- 385 ★SG G.Provisorio - c.80 bistro oliva n.31, con ampi margini - Sassone 2026 n.18 = 6.000,00 - molto fresco - ottima qualità - A.D. - **P.V.** (cert.2019) - **Foto** - (72501F) **500,00**



386

- 386 ★ G.Provisorio - c.80 bistro arancio n.32, con ampi margini e gomma praticamente integra (pos.33) - Sassone 2026 n.18b = €22.000,00 - ottima qualità - **P.V.** (cert.2014) - **Foto** - (66180F) **2.200,00**



387



388



389

- 387 ○ G.Provisorio - c.5 verde giallo n.26, con margini da ampi a toccato in basso - Sassone 2026 n.13 = €70.000,00 - ann. d.c. grande di Borgotaro - rarissimo - cert.A.D. (1973) per la coppia dalla quale proviene - Bottacchi (cert.2003) - **Foto** - (72472F) **1.700,00**
- 388 ○ G.Provisorio - c.10 bruno n.27, su minimo frammento e con margini eccezionali - Sassone n.14 - ann. p.c. "Parma 17 Ott. 59" completo - ottima qualità - Em.D. - A.D. - **Foto** - (74288F) **300,00**
- 389 ○ G.Provisorio - c.10 bruno n.27, con margini eccezionali - Sassone n.14 - parziale ann. p.c. del 1860 - ottima qualità - A.D. - En.D. (cert.1989) - **P.V.** - **Foto** - (74289F) **300,00**



390



391



392

- 390 ○ G.Provisorio - c.20 azzurro (zero stretto) n.28 - Sassone n.15 - parziale ann. p.c. di Parma - buona qualità - A.D. - G.Oliva - **Foto** - (74290F) **90,00**
- 391 ○ G.Provisorio - c.20 azzurro (zero grasso) n.28Eda, con ampi margini - Sassone n.15d - ann. p.c. "Piacenza 21 Gen. 60" - splendido - **P.V.** - **Foto** - (74291F) **200,00**
- 392 ○ G.Provisorio - c.20 azzurro (zero grasso) n.28Eda, con ampi margini - Sassone n.15d - parziale ann. lineare SD di Monticelli d' Ongina (p.8) - impercettibile punto chiaro - nell'insieme buona qualità - **P.V.** - **Foto** - (74292F) **70,00**



393

immagine ingrandita del 50%

- 393 ○ G.Provisorio - c.40 rosso bruno (chiaro) (l composizione) n.29 - Sassone 2026 n.16 = €30.000,00 - parziale ann. p.c. di Piacenza - raro - ottima qualità - Em.D. - **Paolo Vaccari** (cert.2011) - **Foto** - (74294F) **3.800,00**



394

- 394 ○ G.Provisorio - c.40 rosso bruno (l composizione) n.29, margini da ampi a toccato in alto - Sassone 2026 n.16 = €30.000,00 - parziale ann. "Piacenza 3 Dic. 59" - raro - occasione - Em.D. - cert. L.Raybaudi (1974) - Bottacchi (cert.2003) - **Foto** - (73939F) **1.000,00**



395

- 395 ○ G.Provisorio - c.40 vermiglio (l composizione) n.30, ampi margini che mostrano parte dell'es. inferiore - Sassone 2026 n.17a = €22.000,00 - parziale ann. "Parma 5 Dic. 59" - raro, il migliore a noi noto - Em.D. - A.Diena - En.Diena (cert.1982) - G.Oliva - G.Bolaffi - **Paolo Vaccari** (cert.2011) - **Foto anche in copertina** - (74293F) **3.000,00**



396

- 396 ○ G.Provisorio - c.40 vermiglio (l composizione) n.30, margini da ampi a rasente a sinistra - Sassone 2026 n.17 = €22.000,00 - parziale ann. "Parma 11 Genn. 60" - raro - Em.Diena - En.Diena - L.Raybaudi (cert.1982) - Bottacchi (cert.2003) - **Foto** - (73940F) **1.200,00**

- 397 ✉ Francia - incoming mail - lettera con testo da Ajaccio (Corsica) a Firenze del 20.10.1857 con c.20 azzurro Unificato n.14, striscia di 4 con margini irregolari - ann. a losanga di piccoli punti con a lato d.c. (in parte su 1 es.) + "P.D." in rosso - bolli di transito e di arrivo al verso - **Fweb** - (73886F) **40,00**

- 398 ✉ Francia - incoming mail - piccola busta da Marsiglia a Monticelli d'Ongina del 19.7.1857 con c.80 carminio Unificato n.17, toccato a sinistra - ann. a losanga di piccole cifre "1896" con a lato d.c. + "P.D." - viaggiata per la via di Cesana con al verso bolli di transito di Gap, Torino e Piacenza + bollo di arrivo perfettamente impresso - **Fweb** - (73887F) **80,00**

LE AGGIUDICAZIONI SARANNO MAGGIORATE DI UNA COMMISSIONE DEL 15%

## STATO PONTIFICIO



399



400

- 399 ★ b.1/2 grigio I composizione n.1 - Sassone n.1 - impercettibile traccia di linguella - ottima qualità - SPC (cert.2024) - **Foto** - (72541F) **55,00**
- 400 ★/★★ b.1/2 grigio lilla n.27 (★) + b.1/2 violetto grigiastro n.4 (★★) - Sassone n.1c+1A - buona qualità - n.1c G.Chiavarello (cert.1991), n.1A Giulio Bolaffi (cert.1968) - **Foto** - (74206F) **150,00**



401



402



404

- 401 ★ b.3 camoscio n.44 - Sassone 2026 n.4c = €5.000,00 - ottima qualità - L.Raybaudi (cert.1982) - **P.V.** - **Foto** - (74207F) **300,00**
- 402 ★★ b.5 rosa chiaro n.16 - Sassone n.6 - molto fresco - ottima qualità - **Foto** - (73980F) **90,00**
- 403 ★ b.6 grigio verdastro n.18, ben marginato - Sassone n.7 - al verso linguella pesante con piega - buon aspetto - En.D. (cert.1989: "es. perfetto") - **Fweb** - (72698F) **70,00**
- 404 ★ b.6 grigio azzurro n.20, con decalco e leggero trasudo di gomma - Sassone n.7b (varietà) - raro - ottima qualità - G.S. (cert.2025) - **Foto** - (73981F) **300,00**



405



406



407

- 405 ★SG (★★) b.6 lilla grigio n.55, ben marginato ma rigommato - Sassone 2026 n.7A = €1.000,00 (★SG) - **Foto** - (65722F) **90,00**
- 406 ★ b.7 azzurro n.21 - Sassone n.8 - leggerissima traccia di linguella - raro - ottima qualità - En.D. - R.Diena (cert.2023) - **Foto** - (73982F) **450,00**
- 407 ★ b.8 bianco n.58 - Sassone n.9 - molto fresco - buona qualità - A.D. - **P.V.** - **Foto** - (68211F) **90,00**



408



- 408 ★★/★ b.50 azzurro scuro n.59, ben marginato su 3 lati e leggermente corto a destra - Sassone 2026 n.10a = €50.000,00 (★) - raro es. allo stato di nuovo (solo 99 es. rinvenuti il 25.9.1870 nel deposito centrale) - G.Oliva - G.Colla (cert.2016: "piena gomma") - S.Vignati (L.Raybaudi cert.1974: "conserva gran parte della sua gomma") - **P.V.** (cert.2023) - **Foto anche in copertina** - (68702F) **2.300,00**



409

- 409 ★ b.50 azzurro n.59 - Sassone 2026 n.10 = €45.000,00 - fresco, splendidamente marginato e con leggera traccia di linguella - impercettibile difetto nella carta tra la "A" e la "J" di BAJ. - occasione - Sorani (cert.1998: "perfetto") - **Foto** - (66190F) **1.200,00**



410



411

- 410 ★ sc.1 rosa carminio n.61 - Sassone n.11 - leggero punto chiaro - ottimo aspetto - A.D. - Sorani (cert.1990: "francobollo perfetto") - **Foto** - (73983F) **300,00**
- 411 ★SG sc.1 rosa carminio n.61 - Sassone n.11 - molto fresco e di ottimo aspetto - Bottacchi (cert.2021: "minimo punto chiaro esterno alla cornice") - **Foto** - (73984F) **120,00**
- 412 ○ l em. "serietta" tipologica di 9 val. - Sassone n.1-9 - buona/ottima qualità - G.Chiavarello (cert.2000) - **Fweb** - (73978F) **90,00**



413

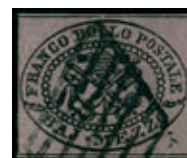

415



416

- 413 ○ b.1/2 grigio azzurro n.2 con 8 filetti visibili + BDF - margini eccezionali - Sassone n.1a - ottima qualità - A.D. - **P.V.** - **Foto** - (66192F) **120,00**
- 414 △ b.1/2 grigio azzurro n.2, coppia su piccolo frammento - Sassone n.1a - ann. lineare SD "Cento" in azzurro con a lato d.c. di Ferrara - ottima qualità - A.D. - **P.V.** - **Fweb** - (73231F) **50,00**
- 415 ○ b.1/2 lilla vivo n.29, ben marginato - Sassone n.1e - ann. a griglia (losanga) - raro - ottima qualità - **P.V.** (cert.1997) - **Foto** - (69659F) **200,00**
- 416 ○ b.3/1858 giallo paglia chiaro n.47, con frammento di filigrana della dicitura "Pietro Milani Fabriano" - Sassone n.4da (varietà rif.4) - leggero ann. a griglia (losanga) - molto raro, impreziosito dalla tonalità del colore - ottima qualità - M.Manzoni (cert.2024) - **Foto** - (73979F) **750,00**
- 417 △ b.5 rosa Sassone n.6, 8 es. su 5 frammenti: 1 con coppia + singolo ann. a sbarre + bollo ferroviario "Roma Ceprano", 1 con coppia ann. ferroviario "Roma Ceprano", 3 con singoli ann. a sbarre (tutti buona qualità) + Falso dell'epoca Il tipo n.5FP Sassone n.F3 **P.V.** (con margini corti) - interessante insieme - **Fweb** - (72483F) **80,00**



418



419

- 418 ○ b.5 rosa falso di Bologna dell'epoca Il tipo n.3aFP, margini da regolari ad ampi - Sassone 2026 n.F3 = €3.750,00 - ann. a cerchio di Bologna - molto raro in queste condizioni - ottima qualità - En.D. - **P.V.** - **Foto** - (70135F) **350,00**
- 419 ○ b.7 azzurro n.21, striscia di 3 ben marginata e con ann. leggeri - Sassone n.8 - ottima qualità - G.Bolaffi - **P.V.** - **Foto** - (68210F) **90,00**

COMMISSIONI D'ASTA 15%

COMMISSIONS 15%



420



421

- 420 ○ b.50 azzurro n.59 - Sassone 2026 n.10 = €3.500,00 - molto fresco e con grandi margini su tutti i lati con visibile parte dell'es. a destra - ann. leggero a griglia (losanga) - ottima qualità - A.D. - Fiecchi - M.Raybaudi - **P.V.** (cert.2017) - **Foto** - (66195F) **700,00**
- 421 ○ b.50 azzurro oltremare scuro (stampa del 1864 difettosa a causa dell'ossidazione del cliché) n.60 - Sassone n.12 - toccato a destra - raro - cert. Bottacchi (2021: "difettoso ma fresco e di buon aspetto") - **Foto** - (73986F) **375,00**



422



423

- 422 ○ sc.1 rosa carminio n.61 - Sassone 2026 n.11 = €7.500,00 - ann. a griglia (losanga) - buona qualità - Em.Diena - A.Diena - **Foto** - (73937F) **700,00**
- 423 ○ sc.1 rosa carminio n.61 - Sassone n.11 - ann. a griglia (losanga) - strappetto in alto - cert. Bottacchi (2021: "difettoso") - **Foto** - (73985F) **200,00**



424

- 424 ☒ frontispizio di lettera da Ancona a Firenze dell'1.1.1852 affr. sino al confine toscano con baj.5 rosa chiaro n.16, rasente in alto a destra - Sassone n.6a - ann. d.c. "Ancona 1 Gen. 52" ripetuto a lato + tassa "6" - primo giorno d'uso - grande rarità - G.Colla (cert.2018) - **Foto** - (71241F) **2.800,00**
- 425 ☒ lettera con testo da Bologna a Firenze del 3.7.1852 con b.1/2 grigio azzurro + b.7 azzurro con BDF a sinistra n.2+21 - Sassone n.1a+8 - ann. d.c. "Bologna 3 Lug. 52" con tassa a penna in arrivo "6" (crazie) - bollo di arrivo al verso - pregiata affr. di ottima qualità con la speciale tariffa d'impostatura da 7 1/2 bajocchi prevista per le lettere di peso non superiore ai due quarti d'oncia (Notificazione Tosti del 1844) - G.Colla - **P.V.** - **Foto** - (74312F) **300,00**



425



426



427

- 426 ☒ da Poggio Mirteto a Rieti in porto assegnato di b.1 con cifra "1" + lineare SI "Poggio Mirteto" e al verso b.1 verde grigiastro n.5 - Sassone n.2 - ann. muto l tipo (sigillo ovale + chiavi incrociate p.10) - raro insieme - buona qualità - **P.V.** - **Foto** - (69697F) **180,00**
- 427 ☒ da Piperno a Frosinone con b.1 verde grigiastro n.5, ben marginato - Sassone n.2 - ann. lineare SI "Piperno" (p.6) - in arrivo al verso d.c. "Frosinone 27 Feb. 52" - indirizzo parzialmente cancellato - **P.V.** - **Fweb** - (69698F) **50,00**
- 428 ☒ lettera spedita in porto franco da Canemorto a Roma con b.2 verde giallastro con stampa grigio oleosa Sassone n.3b, sfiorato nell'angolo in alto a destra - ann. cerchio "Com.º di Canemorto" (p.13) - rarissima - nell'insieme buona qualità - Bottacchi - M.Manzoni (cert.2025) - **Foto** - (74138F) **650,00**
- 429 ☒ lettera con parte di testo diretta a Roma con coppia b.2 verde oliva n.8, ben marginata - Sassone n.3 - ann. a penna - in arrivo al verso d.c. rosso "Roma 2 Dec. 52" - buona qualità - **Fweb** - (69700F) **40,00**
- 430 ☒ da Roma a Firenze del 13.3.1852 con b.5 rosa n.16, ben marginato - Sassone n.6 - ann. d.c. "Roma 13 Mar. 52" con a lato tassa "6" - bollo di arrivo al verso del 15.3.1852 - interessante indirizzo - buona qualità - **P.V.** - **Fweb** - (66626F) **60,00**
- 431 ☒ 2 lettere: una con testo da Perugia a Pontedera del 23.7.1852 con b.5 rosa chiaro n.16, ben marginato, ann. muto a griglietta con a lato d.c. + in arrivo ovale della Strada Ferrata (P.V.); l'altra da Roma a Firenze del 21.1.1852 con b.5+5 rosa chiaro n.16, entrambi toccati in un lato, ann. d.c. - Sassone n.6 - entrambe con tasse manoscritte e bolli di arrivo al verso - insieme non comune - **Fweb** - (69504F) **60,00**
- 432 ☒ 2 lettere per Firenze: una con testo da Rimini del 31.5.1852 con b.5 rosa n.16, ben marginato, ann. lineare SD + tassa manoscritta "6" (Sorani); l'altra da Cesena del 17.10.1853 con b.5 rosa chiaro n.16, con piega dell'epoca originale della carta, ann. lineare SD e franca a destino - Sassone n.6 - entrambe con bollo di arrivo al verso - **Fweb** - (69506F) **60,00**
- 433 ☒ lettera con testo da Roma a Montagna (Sondrio) con b.8 bianco n.23, toccato a destra - Sassone n.9 - ann. d.c. + varie tassazioni e bolli di transit e arrivo, "Sarzana" + "T.S.2" + al verso "Sondrio 12 Nov." - lettera un po' sciupata ma insieme non comune - **Fweb** - (69699F) **50,00**



434 ✉ busta da Roma ad Annapolis (Stati Uniti) del 26.2.1866 affr. per 32 bajocchi con b.8 bianco n.23, striscia di 5 - Sassone n.9 - ann. a griglia (losanga) + "P.P." con a lato d.c. "Roma 26 Feb. 66" - bollo di sbarco di Boston del 17 marzo in rosso - ottima qualità - M.Manzoni - **Foto** - (74139F) **250,00**

435 ✉ lettera con parte di testo da Cento a Ferrara del 7.9.1853 in porto assegnato di b.1, come evidenziato dalla cifra manoscritta "1", con al verso coppia b.1/2 grigio azzurro con stampa oleosa (visibile anche al recto) n.3, ben marginata - Sassone n.1 - ann. piccolo d.c. "Cento 8 Set. 1853" apposto anche al recto - raro insieme - buona qualità - **P.V.** (cert.2007) - **Foto** - (73248F) **180,00**

436 ✉ assicurata con testo da Cento a Roma del 19.8.1853 affr. per b.18 (b.12 doppio porto + b.6 assicurata) con b.1 verde grigiastro, striscia di 3 + b.5 rosa, 3 es. - Sassone n.2+6 - ann. piccolo d.c. "Cento" + in transito bollo d.c. "Bologna 19 Ago. 53" + "Assicurata" - rara affr. d'effetto - nell'insieme buona qualità - G.Chiavarello (cert.2000) - **P.V.** (cert.2002) - **Foto** - (73245F) **380,00**



437 ✉ lettera con testo da Roma a Scandriglia del 18.12.1853 affr. al verso (per il porto assegnato) con b.2 verde oliva preannullato con d.c. di Roma n.8PRE, BDF a sinistra - Sassone n.3d - insieme non comune e splendido - riprodotto sul catalogo Vaccari 2011-2012 (pag.224) - ottima qualità - L.Raybaudi - En.D. (cert.1989) - **P.V.** - **Foto** - (66628F) **150,00**

438 ✉ 2 lettere da Cento con b.2 verde oliva n.8, entrambi ben marginati - Sassone n.3: 1 per Correggio del 10.2.1853 con ann. d.c. piccolo, indirizzata alla Comunità Israelitica di Correggio + 1 per Bologna del 17.5.1858 con ann. lineare SD "Cento" con a lato d.c. piccolo entrambi in azzurro verde - entrambe con ann. di arrivo al verso - buona qualità - **P.V.** - **Fweb** - (73223F) **80,00**

439 ✉ lettera con testo da Pontelagoscuro a Cento del 25.9.1853 in porto assegnato di b.1 con tassa "1" e al verso b.2 verde oliva, frazionato verticalmente a metà per b.1 n.10FB, ben marginato - Sassone n.3 - ann. lineare SI "Pontelagoscuro" + d.c. di Ferrara - buona qualità - Em.Diena - A.D. - **P.V.** - **Fweb** - (73237F) **80,00**

440 ✉ lettera con parte di testo da Roma a Romans del 18.6.1853 "Via di Sarzana" con b.7 azzurro + b.8 bianco, con margini regolari - Sassone n.8+9 - triplo porto - tassa "36" poi corretta in "24" decimi di franco - numerosi bolli al verso - lettera un po' sciupata e con mancanza del ripiegio a sinistra - interessante - **Foto** - (73840F) **150,00**

441 ✉ lettera con testo da Macerata a Bagni di Lucca del 25.8.1853 con b.8 bianco n.58, BDF a sinistra - Sassone n.9 - ann. lineare SD "Macerata" con a lato d.c. - al verso in arrivo d.c. grande - ottima qualità - **P.V.** - **Fweb** - (69703F) **60,00**

442 ✉ da Spoleto a Roma del 12.6.1853 con b.3 bruno grigiastro chiaro n.42a - Sassone n.4a - ann. a penna con a lato d.c. "Spoleto 12 Giu. 53" (p.7) - al verso in arrivo d.c. rosso - ottima qualità - **P.V.** - **Foto** - (69702F) **130,00**

- 443 ☒ 1 lettera + 1 frontespizio entrambi insufficientemente affr. con b.5 e b.8+5, con tassa a tampone "10" decimi - qualità corrente - **Fweb** (73846F) **40,00**
- 444 ☒ lettera con testo da Perugia a Bologna del 9.10.1854 affr. per doppio porto con b.2 verde giallastro stampa grigia oleosa + b.8 bianco con BDF in basso n.9+23 - Sassone n.3b+9 - ann. d.c. + bollo di arrivo al verso - ottima qualità - **Fweb** - (69704F) **70,00**
- 445 ☒ da Civitanova a Macerata del 13.2.1855 in porto assegnato di b.1 con cifra "1" + d.c. e al verso b.1 verde grigiastro n.5 - Sassone n.2 - ann. lineare SD "Civitanova" (p.6) - buona qualità - **P.V.** - **Fweb** (69707F) **50,00**
- 446 ☒ lettera con testo da Anzio a Roma del 18.5.1855 con b.2 verde giallastro n.33 - Sassone n.3a - ann. lineare SD "Albano" in transito - bollo di arrivo al verso - raro insieme in partenza da Anzio senza ufficio postale - buona qualità - Bottacchi (cert.2012) - **Foto** - (72100F) **220,00**
- 447 ☒ lettera con testo da Cento a Bologna del 19.9.1856 in porto assegnato di b.2 con tassa "2" e al verso b.4 bruno grigiastro chiaro, frazionato diagonalmente a metà per b.2 n.18FB - Sassone 2026 n.5 = €5.000,00+ - ann. lineare SD "Cento" in azzurro verde - rara - ottima qualità - Em.Diena - A.Diena - **P.V.** (cert.2005) - **Foto** - (73233F) **450,00**
- 448 ☒ lettera con testo da Roma a Civitavecchia del 19.10.1857 con b.3 oleoso Sassone n.4f - ann. a griglia (losanga) con a lato d.c. "Roma 19 Ott. 57" - bollo di arrivo al verso - interessante e raro insieme - **P.V.** - **Foto** - (66631F) **180,00**
- 449 ☒ sovraccoperta da Bologna a Lione del 24.4.1857, in tariffa stampe, con b.4 bruno grigio chiaro n.13, BDF - Sassone n.5 - ann. a 8 sbarre con a lato d.c. "Bologna 24 Apr. 57" + "P.D." e transito entrambi in rosso - indirizzo della lettera in parte rifatto - bollo di arrivo al verso - **Foto** - (73841F) **150,00**

- 450 ☒ da Sigillo a Foligno con b.6 grigio verdastro n.18, con grinze dell'epoca nella carta - Sassone n.7 - ann. a griglia (losanga) azzurro con a lato lineare SD "Sigillo" (p.8) - al verso lineare SI azzurro "Fabriano" + bollo di arrivo del 4.3.1857 - insieme non comune - buona qualità - **Foto** - (69724F) **130,00**
- 451 △ grande frammento di lettera da Fermo a Macerata del 3.7.1858 con b.3 giallo paglia n.47, con 8 filetti di separazione - Sassone n.4d - ann. a griglia (losanga) con a lato d.c. - alto valore di cat. - rarità - ottima qualità - En.Diena (cert.1994) - M.Manzoni (cert.2020) - **Foto** - (69443F) **700,00**
- 452 ☒ assicurata primo porto da Bologna a Lione del 10.1.1858 franca a destino con 5 es. b.8 bianco (pochi dif.) - Sassone n.9 - ann. a 8 sbarre con a lato d.c. "Bologna 10 Gen. 58" + lineare "Assicurata" + due "P.D." in rosso - piccoli strappi nella carta al verso - **Foto** - (73842F) **150,00**

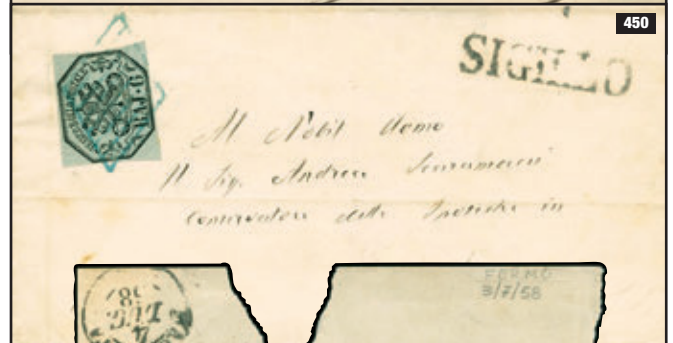



- 453 ✉ lettera con testo da Ancona a Firenze del 28.12.1858 con b.2 verde giallastro (rasente a destra) + b.3+3 giallo paglia chiaro (uno dif. in alto) n.33+47 - Sassone n.3a+4da - ann. a griglia (losanga) con a lato d.c. - bollo di arrivo al verso - alto valore di cat. - pregiato oggetto di storia postale di buon aspetto - M.Manzoni (cert.2023) - **Foto** - (72098F) **350,00**
- 454 ✉ da Genzano ad "Ancona per Jesi" con b.6 grigio azzurrastro n.18, BDF in alto e rasente ma non toccato a destra - Sassone n.7b - ann. a griglia (losanga) con a lato lineare SI "Genzano" rosso (p.11) - al verso in arrivo d.c. "Ancona 4 Ago. 60" - raro insieme - **Foto** - (69726F) **180,00**
- 455 ✉ da Foligno a Roma con b.3 bruno n.42, con ottimi margini e BDF inferiore - Sassone n.4Aa - ann. lineare SD ripetuto a lato - nome nell'indirizzo cancellato a penna - bollo di arrivo al verso del 19.4.1860 - **P.V.** - **Fweb** - (69503F) **50,00**
- 456 ✉ 2 lettere (1 con testo) + 1 busta per la Francia (Lione, Parigi, Mayenne) del 1862/1863/1867 con b.5 (1 es., coppia verticale, 2 es.) - bolli di arrivo al verso - interessanti - qualità mista - **Fweb** - (73850F) **80,00**
- 457 ✉ busta da Roma a Napoli del 27.9.1862 con b.5 rosa carminio, copia con BDF a sinistra + b.8 bianco, coppia n.16a+23 - Sassone n.6A+9 - ann. a griglia (losanga) con a lato d.c. "Roma 27 Set. 62" - al verso "Arrivo a Napoli 25 Sett. 62" con a fianco il bollo ovale "Piroscafi Postali Francesi" - busta spedita per la via di mare in tariffa di doppio porto, franco fino allo sbarco con tassa a penna "14" (grana) per le competenze napoletane (luogotenenza) - ottima qualità - En.D. - **P.V.** - **Foto** - (74314F) **200,00**

- 458 ✉ da Roma a Fabriano del 15.9.1862 con b.6 grigio n.19 - Sassone n.7a - ann. a griglia (losanga) con a lato d.c. + tassa a tampone "2" - bolli di transito e arrivo al verso - buona qualità - En.D. - **Fweb** - (69728F) **50,00**
- 459 ✉ lettera con testo da Viterbo a Perugia del 7.12.1862 con b.3 bruno cuoio n.43, ADF - Sassone n.4Ac - ann. a losanga (griglia) con a lato d.c. + tassa a tampone "2" - bolli di transito e arrivo al verso - ottima qualità - **P.V.** - **Foto** - (69731F) **130,00**
- 460 ✉ busta con testo interno da Roma a Londra del 17.1.1863 con b.5 rosa chiaro, striscia verticale di 3 + b.7 azzurro n.16+21 - Sassone n.6+8 - ann. a griglia (losanga) con a lato d.c. "Roma 17 Gen. 63" + d.c. rosso di instradamento francese + bollo di arrivo - busta in tariffa di porto semplice per la Gran Bretagna - qualità corrente - En.D. - **Fweb** - (74313F) **90,00**
- 461 ✉ da Roma a Civitavecchia del 25.10.1863 con b.3 giallo cromo n.45 - Sassone n.4A - ann. d.c. "Roma 25 Ott. 63" - bollo di arrivo al verso - ottima qualità - Em.D. - **P.V.** - **Foto** - (66632F) **150,00**
- 462 ✉ assicurata da Roma a Civitavecchia del 19.9.1863 affr. per b.9 con b.6 grigio verdastro + b.3 giallo cromo n.18+45 - Sassone n.4A+7 - ann. a griglia (losanga) con a lato d.c. "Direzione di Roma 19 Set. 63" + "Assicurata" - bollo di arrivo e ceralacche al verso - interessante insieme - buona qualità - **Foto** - (69240F) **100,00**
- 463 ✉ da Anticoli a Terracina con b.2 verde oliva n.8 - Sassone n.3 - ann. a griglia (losanga) + lineare SI "Anticoli" (p.8) con a lato in transito "Anagni" - al verso "Roma-Ceprano Ambulanza 3° Tr. 13 Lug. 64" + d.c. "Terracina 14 Lug. 64" - buona qualità - **P.V.** - **Foto** - (69733F) **100,00**



464

464 ☒ da Cori a Carpineto del 16.2.1864 con b.2 verde oliva n.8 - Sassone n.3 - ann. lineare SD "Affrancata" (dal colore dell'inchiostro, presumibilmente di Cori) con a lato sul fronte d.c. di Velletri - al verso, apposto in partenza, lineare SI "Cori" + bollo di transito dell'ambulante "Roma-Ceprano" - il bollo "Affrancata" non è noto in epoca pontificia quale unico annullatore ed è tuttora non catalogato nei testi specializzati - raro ann. molto bene impresso e insieme di ottima qualità - (rif. Vaccari Magazine n.64 pag.9) - En.D. (cert.1989) - **P.V.** (cert.2026) - **Foto** - (74309F) **1.500,00**

465 ☒ lettera con testo da Galliciano a Roma del 9.2.1865 con b.1 verde grigiastro n.30, coppia perfetta - Sassone n.2 - ann. a griglia (losanga) di Palestrina con al verso ovale "Galliciano" (p.R1) + bollo di arrivo - ottima qualità - rarità del settore - A.Diena (cert.1962) - En.Diena (cert.1987: "lettera riprodotta a pag.121 dell'opera di Mario Gallenga 'I bolli del Lazio' - il bollo di Galliciano mi è noto su una sola altra lettera") - **Paolo Vaccari** (cert.2017) - **Foto** - (64219F) **1.800,00**



465



- 466 ✉ lettera con testo da Roma a Sezze del 21.6.1866 con b.4 giallo n.43, con 8 filetti quasi completi - Sassone n.5A - ann. "Roma-Ceprano Ambulanza 1° Tr. 21 Giu. 66" ripetuto a lato - bollo di arrivo al verso (parziale per piccole mancanze di carta) - splendida - A.D. - En.D. - **Foto** - (69734F) **90,00**
- 467 ✉ lettera con testo da Roma a Bonpertuis (Francia) dell'8.6.1866 primo porto franca a destino con b.4 giallo + coppia b.8 bianco - Sassone n.5A+9 - ann. "Roma 8 Giu. 66" ripetuto a lato + "P.D." + d.c. dell'ufficio di scambio perfettamente impresso in rosso - bolli di transito al verso - buona qualità - **Fweb** - (73844F) **80,00**
- 468 ✉ da Roma a Piazza Armerina del 18.4.1867 con b.1+1 verde scuro (Il comp.) + b.2 grigio azzurro n.32+38 - Sassone n.2B+3Ab - ann. a griglia (losanga) con a lato d.c. "Roma 18 apr. 67" - tassa a tampone "2" sul fronte cassata e bollo di arrivo al verso di Piazza Armerina - indirizzo cancellato, ma f.lli ben marginati - M.Ray. (cert.1997) - **Fweb** - (74310F) **70,00**
- 469 ✉ lettera con testo da Acquapendente a Roma del 10.3.1867 con b.2 bianco verdastro n.36 - Sassone n.3Aa - ann. a griglia (losanga) con a lato d.c. - in arrivo al verso d.c. "Roma 11 Mar. 67" con a lato lineare SD "Gradoli" (p.5) - buona qualità - **Fweb** - (69735F) **40,00**
- 470 ✉ da Roma a Napoli del 17.2.1867 con b.4+4 giallo n.49 - Sassone n.5A - ann. a griglia (losanga) con a lato d.c. "Roma 17 feb 67" - tassata a penna in arrivo per "40" (centesimi, competenze italiane) - bollo di arrivo al verso - buona qualità - M.Raybaudi - R.D. (cert.2000) - **P.V.** - **Foto** - (74311F) **100,00**



- 471 ★★/★ em.1867: c.5/★ BDF + c.10/★ + c.20/★★ BDF + c.40/★ BDF - Sassone 2026 n.16-19 = €6.900,00 - ottima qualità - Bottacchi (cert.2023) - **Foto** - (73987F) **400,00**



- 472 ★ c.20/1867 rosso bruno (o indiano) n.67, BDF in basso - Sassone n.18 - colore freschissimo - ottima qualità - M.Raybaudi (cert.1991) - **Foto** - (74208F) **100,00**



- 473 ★★/★ c.80/1867 rosa lillaceo n.69INT, blocco di 6 con interspazio orizzontale e traccia di linguella solo nel BDF a sinistra - Sassone n.20 - alto valore di cat. - splendido (senza piega al centro) - ottima qualità - Bottacchi - **Foto** - (69661F) **450,00**



- 474 △ c.40/1867 giallo n.68, grandi margini che mostrano parte di es. a sinistra e di interspazio a destra - Sassone n.19 - ann. d.c. "Roma 5 Ago. 68" - ottima qualità - G.Oliva - **Foto** - (73988F) **120,00**



- 475 ○ c.80/1867 rosa lillaceo n.69, BDF in basso e ben marginato - Sassone n.20 - ann. a griglia (losanga) leggerissimo ma visibile - Em.D. - **P.V.** - **Foto** - (68221F) **130,00**
- 476 ✉ lettera con testo da Roma a Genova del 21.12.1867 con coppia c.10/1867 vermiglio arancio n.66, BDF - Sassone 2026 n.17 = €2.700,00 - ann. a griglia ripetuto + d.c. "Roma 21 Dec. 67" con a lato "P.D." - bollo di arrivo al verso - raro insieme - buona qualità - L.Ray. - **Foto** - (69737F) **220,00**
- 477 ✉ da Roma a Fabriano del 14.11.1867 con c.20/1867 rosso bruno n.67, ben marginato - Sassone n.18 - ann. a griglia (losanga) con a lato d.c. di Roma + "Affrancamento Insufficiente" in cartella - tassata poi detassata - bollo di arrivo al verso - insieme non comune - buona qualità - **P.V.** - **Fweb** - (69736F) **80,00**





485 ★★ c.20/1868 rosso bruno (o indiano) n.78 da foglio di 64 es. - Sassone 2026 n.27a = €17.000,00 - ottima centr. e molto fresco - rarissimo in queste condizioni - A.Diena (cert.1974) - **Foto** - (72700F) **2.000,00**



486 ★★/★ c.40/1868 giallo intenso n.87, blocco verticale di 6 es. di cui 2 senza punto dopo la cifra (solo 1 es./★) - Sassone 2026 n.29c = €4.400,00+ - raro - ottima qualità - Sorani (cert.1993) - **Foto** - (69662F) **380,00**

487 ★★/★ c.40/1868 giallo arancio, blocco di 12 es. (a scala) di cui 7 senza punto dopo la cifra (solo 4 es./★) - Sassone 2026 n.29g = €5.000,00+ - raro - ottima qualità - A.D. (cert.1969 per il blocco di 15 da cui proviene) - **Fweb** - (69663F) **450,00**



488 ★ coppia c.80/1868 rosa lillaceo c.lucida n.89 - Sassone n.30b - molto fresca - splendida - Em.D. - A.Diena - G.Bolaffi - G.Oliva - M.Raybaudi - G.Colla (cert.2010) - **Foto** - (69245F) **150,00**



489 △ c.2/1868 verde + c.3/1868 grigio n.70+72 - Sassone 2026 n.22+24 = €6.690,00 - ann. a piccoli rombi con a lato d.c. "Roma 11 Dec. 69" - due soli grandi frammenti noti - ottima qualità - A.D. - G.Bolaffi - **P.V.** (cert.2018) - **Foto** - (60751F) **500,00**

490 ○ c.80/1868 rosa chiaro n.89, striscia verticale di 3 - Sassone n.30 - piega verticale da grinze della carta - G.S. (cert.2025) - **Fweb** - (73989F) **90,00**

491 ☒ busta con testo interno da Roma a St.Maixent (Francia) del 7.5.1868 con affr. mista c.40/1867 giallo + c.10/1868 arancio vermiglio n.68+75 - Sassone n.19+26 - ann. a trattini (losanga) con a lato d.c. di Roma + "P.D." + p.c. azzurro di instradamento francese - al verso bollo di Parigi e di arrivo - qualità corrente - **Fweb** - (69742F) **70,00**

- 478 ☒ da Roma a Jesi del 27.11.1867 con c.40/1867 giallo n.68, ben marginato - Sassone n.19 - ann. a griglia (losanga) con a lato d.c. "Roma 27 Nov. 67" - bollo di arrivo al verso - buona qualità - Em.D. - A.D. - L.Raybaudi (cert.1979) - **P.V.** - **Foto** - (66487F) **150,00**
- 479 ☒ lettera con testo da Frosinone a Roma del 3.10.1868 con c.5/1867 azzurro verdastro n.65, coppia verticale ben marginata ma con lievissima piega nell'es. inferiore - Sassone n.16 - ann. d.c. "Frosinone 3 Ott. 68" ripetuto a lato + bollo di arrivo al verso - non comune insieme - **Fweb** - (69739F) **100,00**
- 480 ☒ lettera con testo da Civitavecchia a Roma del 7.3.1868 con c.10/1867 vermiglio arancio n.66, BDF in alto - Sassone n.17 - ann. a griglia (losanga) con a lato d.c. + bollo di arrivo al verso - ottima qualità - A.D. - **P.V.** - **Fweb** - (69740F) **70,00**
- 481 ☒ lettera da Vignanello a Roma con c.10/1867 vermiglio arancio n.66 - Sassone n.17 - ann. a griglia (losanga) + lineare SD "Vignanello" (p.11) - bollo d.c. di transito a Viterbo del 3.5.1868 - ottima qualità - M.Manzoni (cert.2023) - **P.V.** - **Foto** - (72133F) **330,00**
- 482 ☒ circolare a stampa da Roma a Tolentino del 21.2.1868 con c.20/1867 rosso bruno n.67, ben marginato - Sassone n.18 - ann. a trattini (losanga) con a lato d.c. di Roma + "P.D." + bolli di transito e arrivo al verso - testo interessante - ottima qualità - **Fweb** - (69741F) **70,00**
- 483 ☒ da Roma a Rimini del 30.3.1868 con c.20/1867 rosso bruno n.67 - Sassone n.18 - ann. a trattini (losanga) con a lato d.c. "Roma 30 Mar. 68" + "P.D." - bollo di arrivo al verso - ottima qualità - **P.V.** - **Fweb** - (74315F) **70,00**
- 484 ☒ da Roma a Mondovì del 27.1.1868 con c.40/1867 giallo n.68, BDF - Sassone n.19 - ann. a griglia (losanga) con a lato d.c. "Roma 27 Gen. 68" + "P.D." + "2" (porti) - al verso bolli di transito e arrivo - ottima qualità - En.D. - **P.V.** - **Foto** - (69738F) **150,00**



493

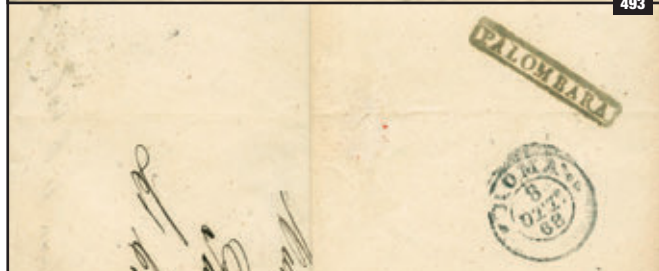

496



497



499



- 492 ☒ 2 piccole buste: una da Arsoli a S.Etienne del 17.6.1868 con affr. mista c.40/1867 giallo + c.10/1868 arancio in "P.D.", l'altra con testo interno da Roma a Parigi del 12.5.1869 con c.40/1868 giallo, con lineare corsivo "Insufficiente" e tassa "4" decimi a tampone - Sassone n.19+26a+29 - bolli di transito e arrivo al verso - nell'insieme buona qualità - **Fweb** - (73849F) **90,00**
- 493 ☒ lettera con testo del 6.10.1868 da Palombara a Roma con c.10/1868 arancio vermiglio n.75 - Sassone n.26 - ann. a griglia (losanga) con a lato d.c. "Tivoli 7 Ott." - al verso "Palombara" in cartella (p.10) + bollo di arrivo - ottima qualità - **Foto** - (69743F) **150,00**
- 494 ☒ lettera con testo da Ceprano a Viterbo del 10.7.1868 con c.10/1868 arancio vermiglio n.75 - Sassone n.26 - ann. a griglia (losanga) con a lato d.c. "Ceprano 10 Lug. 68" (p.7) - al verso ambulante "Roma-Ceprano" + bollo di arrivo - buona qualità - **Fweb** - (69744F) **70,00**
- 495 ☒ lettera con testo da Anagni a Roma del 30.7.1868 con c.10/1868 arancio vermiglio n.75 - Sassone n.26 - ann. a griglia (losanga) con a lato d.c. "Anagni 30 Lug. 68" - al verso ambulante "Roma-Ceprano" + bollo di arrivo - ottima qualità - **Fweb** - (69745F) **30,00**
- 496 ☒ da Montefiascone a Roma del 21.12.1868 con c.10/1868 arancio vermiglio n.75 - Sassone n.26 - ann. a griglia (losanga) + segno a penna con a lato lineare SD "Montefiascone" (p.8) - bolli di transito e arrivo al verso - rara - ottima qualità - **Foto** - (69746F) **100,00**
- 497 ☒ da Valantano a Viterbo con c.10/1868 arancio vermiglio n.75 - Sassone n.26 - ann. d.c. "Toscanella 26 Giu. 68" - al verso "Valantano" in cartella (p.9) + bollo di arrivo - ottima qualità - **Foto** - (69748F) **120,00**
- 498 ☒ piccola busta da Roma a Napoli del 20.9.1868 affr. per c.40 con c.20+20/1868 rosso bruno n.77 - Sassone n.27 - ann. a piccoli rombi (losanga) con a lato d.c. "Roma 20 Set. 68" + "P.D." - bollo di arrivo al verso - interessante insieme - buona qualità - **P.V.** - **Fweb** - (66634F) **60,00**
- 499 ☒ lettera con testo da Monte Rotondo a Roma del 17.8.1869 con c.10/1868 arancio vermiglio n.75 - Sassone n.26 - ann. a trattini (losanga) con a lato d.c. "Monte Rotondo 17 Ago. 69" (p.8) - bollo di arrivo al verso - ottima qualità - **Foto** - (69750F) **100,00**
- 500 ☒ lettera con testo da Roma ad Ancona del 25.2.1869 con c.20/1868 rosa bruno Sassone n.27c (non dent. in basso) - ann. a piccoli rombi (losanga) con a lato d.c. + "P.D." - bollo di arrivo al verso - buona qualità - G.Chiavarello - Bottacchi - **Foto** - (72262F) **230,00**
- 501 ☒ circolare a stampa da Civitavecchia a Pisa del 6.3.1870 con c.2/1868 verde n.70, isolato (ben dent. e centrato ma con piega nell'angolo superiore destro) - Sassone n.22 - ann. a griglia (losanga) con a lato d.c. + "P.D." - bollo di arrivo al verso - insieme non comune - Sorani - **Fweb** - (69752F) **60,00**



L'ELENCO CON I PREZZI REALIZZATI  
POTRÀ ESSERE CONSULTATO  
AL NOSTRO SITO [www.vaccari.it](http://www.vaccari.it)

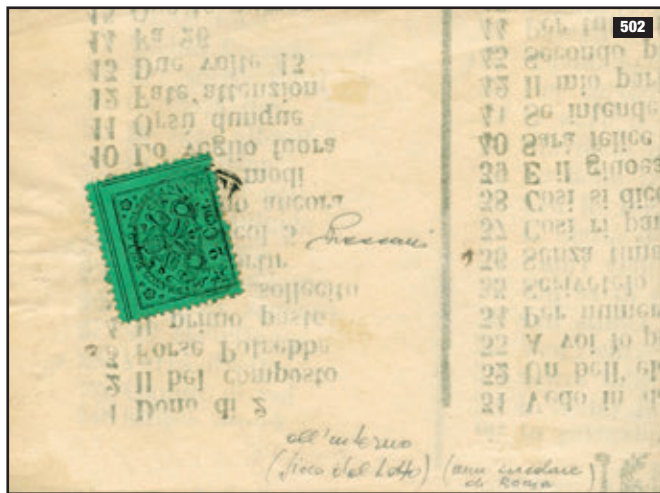

502 ☒ Branco (gioco del lotto) estrazione ufficiale del 6.8.1870 da Roma con c.2/1868 verde n.70, ben dent. e isolato - Sassone n.22 - raro insieme - ottima qualità - **P.V. - Foto (sezione)** - (66635F) **120,00**

503 ☒ busta da Subiaco a Corneto del 16.2.1870 con c.10/1868 arancio vermiglio n.75 - Sassone n.26 - ann. a griglia (losanga) con a lato d.c. "Subiaco 16 Feb. 70" (p.10) - bolli di transito e arrivo al verso - qualità corrente - L.Raybaudi - **Foto** - (69751F) **120,00**

504 ☒ involucri di lettera da Gallese a Roma con c.10/1868 arancio vermiglio n.75, non dent. a sinistra Sassone n.26c - ann. a trattini (losanga) + tratti a penna con al verso lineare SD "Gallese" in partenza (p.12) + bollo d.c. di arrivo del 20.2.1870 - ottima qualità - M.Manzoni (cert.2021) - **Foto** - (72131F) **480,00**

505 ☒ lettera con testo da Roma a Livorno "via Fuligno" del 16.6.1870 con c.20/1868 lilla rosa c.opaca n.84 - Sassone n.28d - ann. a trattini (losanga) con a lato d.c. + "P.D." - bollo di arrivo al verso - ottima qualità - **P.V. - Fweb** - (69753F) **40,00**

506 ☒ busta da Roma a Pistoia del 7.1.1870 con c.40/1868 giallo c.lucida n.86, con dent. molto regolare - Sassone n.29 - ann. a piccoli rombi (losanga) con a lato d.c. + "P.D." - bollo di arrivo al verso dell'8.1.1870 - buona qualità - **P.V. - Fweb** - (69597F) **50,00**



507 ☒ da Roma a Grenoble (Francia) del 26.1.1870 affr. per c.50 con c.10/1868 + c.40/1868 (senza punto dopo la cifra) n.75+86 - Sassone n.26+29n - ann. a piccoli rombi (losanga) con a lato d.c. di Roma + "P.D." + d.c. di instradamento francese - bollo di arrivo al verso - ottima qualità - A.D. - Giulio Bolaffi (cert.1982) - **Foto** - (70047F) **150,00**

508 ☒ Italia - lettera con testo da Barbarano (lineare SD al verso) a Roma del ?11.1871 con c.20/TO/1867 azzurro coppia n.87 - Sassone n.T26 - ann numerale a punti "651" con a lato bollo di Vetralla di fornitura pontificia - al verso bollo di distribuzione e di transito a Viterbo del 13/14.11.1871 - raro il numerale con il bollo pontificio (solo nella metà di novembre 1871) - buona qualità - En.D. (cert.1988) - L.Raybaudi - **Foto** - (72490F) **200,00**

509 ☒ Francia - incoming mail - 5 lettere (4 con testo) + 1 fascetta per Civitavecchia (1), Roma (4) e Viterbo (1) con varie affr. epoca 1851-1869 - insieme interessante - qualità mista - **Fweb** - (73856F) **100,00**

510 ☒ Francia - incoming mail - raccomandata primo porto da Parigi a Roma del 1861 con affr. tricolore Napoleone III c.20+20 azzurro + c.40+40 arancio + c.80 carminio - Unificato n.14+16+17 - ann. a sbarre e a punti con a lato d.c. "B.<sup>au</sup> Central Paris" + "P.D." + "Chargé" tutti in rosso - bolli al verso - qualche dif. ma interessante - **Fweb** - (73853F) **100,00**

511 ☒ Francia - incoming mail - 6 lettere (5 con testo) per Civitavecchia (3) e Roma (3) epoca 1861-1868 con varie affr. e bolli anche al verso - insieme interessante - qualità mista - **Fweb** - (73854F) **120,00**



## GOVERNO DELLE ROMAGNE



512



- 512 ★ serie tipologica 9 val. n.1-9 - Sassone n.1-9 - ottima qualità - n.1+4+6+7 A.D. - tutti M.Sorani (cert.2021) - **Foto** - (73990F)

**400,00**

- 513 ★★ 2 es. baj.1 bruno grigio n.2 (il primo es./★ il secondo es./★★) - Sassone n.2 - buona qualità - G.Bolaffi (cert.1975 per la coppia verticale con interspazio dalla quale provengono) - **P.V.** - **Fweb** - (66490F)

**65,00**



514



516



515



518

- 514 ★★ b.1 bruno grigio n.2INT, coppia verticale con interspazio - Sassone 2026 n.2 = €3.200,00 - ottima qualità - G.Bolaffi (cert.1971) - **P.V.** - **Foto** - (73229F)

**250,00**

- 515 △ b.3 verde scuro n.4, su minimo frammento - Sassone n.4 - ann. a griglia (losanga) - ottima qualità - **P.V.** - **Foto** - (68242F)

**120,00**

- 516 ★★ b.5 violetto n.6, coppia verticale con interspazio - Sassone 2026 n.6 = €2.600,00 (★) - ottima qualità - **P.V.** - **Foto** - (66491F)

**300,00**

- 517 ★ b.5 violetto n.6, striscia di 3 BDF a destra (piega in parte aperta nel margine tra il primo e secondo es.) - Sassone n.6 - ottima qualità - Sorani (cert.2003) - **Fweb** - (73991F)

**75,00**

- 518 ○ b.8 rosa n.8 - Sassone 2026 n.8 = €3.500,00 - ann. a griglia pontificia - ottima qualità - Em.Diena - Grioni - **P.V.** (cert.1991) - **Foto anche in copertina** - (56848F)

**300,00**

- 519 ☒ lettera con testo da Bologna a Cento del 7.6.1859 con Pontificio b.2 verde oliva n.8POR, ben marginato - Sassone n.3 - ann. a griglia con a lato d.c. "Bologna 7 Giu. 59" - indirizzo parzialmente cancellato - uso dei f.lli pontifici nelle Romagne durante la Seconda guerra d'indipendenza (29 aprile) fino al giorno precedente alla formazione delle Giunte Provisorie (Bologna 12 giugno) - **Fweb** - (74209F)

**170,00**

- 520 ☒ lettera con testo (quasi completo) da Cento a Ferrara del 29.9.1859 in porto assegnato di b.1 con tassa "1" e al verso coppia b.1/2 giallo paglia n.1, con ottimi margini - Sassone 2026 n.1 = €7.000,00 - ann. lineare SD "Cento" + "Ferrara 30 Set. 59" - bellissimo e raro insieme - Em.D. - A.D. - **P.V.** (cert.2010) - **Foto** - (73247F)

**700,00**

- 521 ☒ lettera con testo da Cento a Ferrara dell'11 o 12.10.1859 in porto assegnato di b.1 con tassa "1" e al verso b.1/2 giallo paglia n.1, coppia con margini da ampi a perfetti - Sassone 2026 n.1 = €7.000,00 - ann. lineare SD "Cento" - raro insieme - buona qualità - Em.D. - A.D. (cert.1970) - Gaggero - **P.V.** (cert.2005) - **Foto** - (73236F)

**550,00**



520

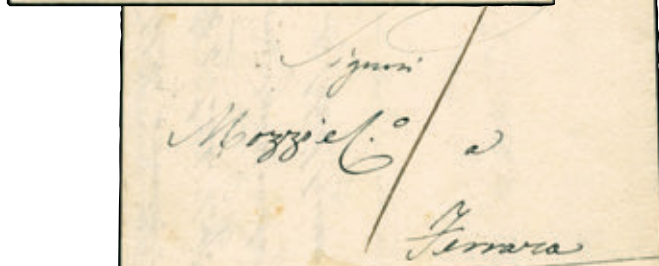

521



522

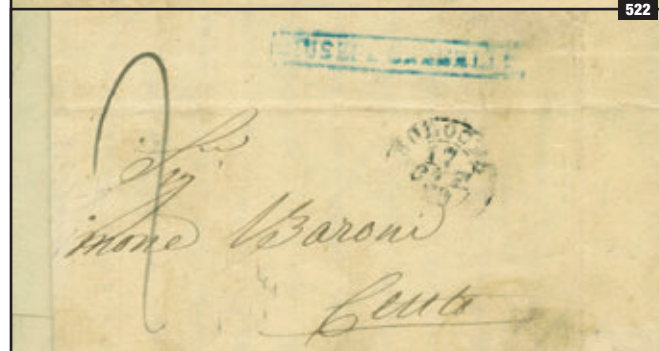

- 522 ☒ lettera con testo da Bologna a Cento del 17.10.1859 in porto assegnato di b.2, con al verso b.2 giallo paglia n.3, ben marginato - Sassone 2026 n.3 = €2.250,00 - ann. a griglia - A.D. - En.D. - **P.V.** - **Foto** - (73228F)

**180,00**



523 ✉ lettera con testo da Cento a Bologna del 29.11.1859 in porto franco ma con al verso b.2 giallo paglia n.3, con margini da ampi a regolare a destra - Sassone n.3 - ann. griglia pontificia - al recto piccolo d.c. "Cento" con a lato manoscritto "10" (centesimi = b.2) + d.c. di Bologna in pari data - uso assai raro - Em.Diena - A.D. - **P.V.** (dettagliato cert.2002) - **Foto** - (73244F) **250,00**



527 ★SG/★ Il em. c.20 azzurro n.9, con margini modesti ma non intaccati - rigommato - Sassone 2026 n.5 = €12.500,00 (★SG) - occasione - 2 firme di perizia + **P.V.** (come ★SG) - **Foto** - (67966F) **250,00**  
 528 ○ Il em. c.20 azzurro n.9, con grandi margini - Sassone n.5 - ann. d.c. "S.Benigno 6 Apr. 55" (p.9) - ottima qualità - **P.V.** - **Foto** - (68253F) **100,00**  
 529 △ Il em. c.20 azzurro n.9, con grandi margini su tutti i lati - Sassone n.5 - ann. p.c. completo "Genova 27 Feb. 54" - ottima qualità - **P.V.** - **Foto** - (66640F) **80,00**

## REGNO DI SARDEGNA



524 ○/△ I em. 4 es. c.20 azzurro n.5 (varie tonalità, 2 es./ann. + 2 es./frammento) - Sassone n.2 - buona/ottima qualità - 1 Em.D. - 1 Sorani - tutti **P.V.** - **Foto** - (68249F) **190,00**



525 ✉ da Recco a Savona del 22.12.1851 con I em. c.20 azzurro scuro (I tir.) n.4, appena toccato nell'angolo superiore sinistro - Sassone n.2c - ann. a rombi con a lato d.c. con rosetta "Recco 22 Dic. 51" (p.9) - in arrivo al verso d.c. "Savona 24 Dic." - molto rara - ottimo aspetto - **P.V.** - cert.Manzoni (2026) - **Foto** - (74316F) **500,00**  
 526 △ Il em. c.5 verde n.8, coppia su piccolo frammento - Sassone n.4 - ann. d.c. "Cigliano 13 Apr 1857" azzurro (p.6) - leggeri ingiallimenti ma insieme non comune - R.Diena (cert.2023) - **Fweb** - (73993F) **250,00**



530 ○ Il em. c.40 rosa n.10, con ampi margini e ADF - Sassone n.6 - ann. d.c. di Mortara del 1854 - ottima qualità - raro in queste condizioni - En.D. - **P.V.** (cert.2021) - **Foto** - (66497F) **350,00**  
 531 ○ Il em. c.40 rosa chiaro n.10, ben marginato con parte di BDF a sinistra - Sassone n.6 - ann. leggermente con p.c. parziale del giugno 1856 - molto fresco - ottima qualità - En.D. - Bottacchi (cert.2022) - **P.V.** - **Foto** - (68254F) **250,00**  
 532 ○ Il em. c.40 rosa chiaro n.10, leggero assottigliamento nell'angolo a sinistra in alto - Sassone n.6 - ann. d.c. "Candia 30 Lug 58" (p.10) - M.Manzoni (cert.2024: "pregiato ann. originale d'epoca ma difettoso") - **Fweb** - (73992F) **70,00**



533 ✉ lettera con testo da Torino a S.Giorgio Canavese del 27.9.1857 con Il em. c.20 azzurro n.9, con ampi margini e grinza originale di carta - Sassone n.5 - ann. p.c. "Torino 27 Set. 57" - bollo di arrivo al verso - ottima qualità - A.D. - **P.V.** - **Foto** - (74317F) **150,00**



534 ○ III em. c.5 verde azzurro n.11b, ben marginato - Sassone n.7a - ann. p.c. "Genova Gen. 55" - ottima qualità - raro in queste condizioni - A.D. - G.Oliva - En.D. (cert.1990) - **P.V.** (cert.2021) - **Foto** - (66642F) **300,00**

**PAGAMENTO RATEALE FINO A 12 MESI  
 PER ACQUISTI  
 DI IMPORTO SUPERIORE A €500,00  
 (da concordare al momento delle offerte)**



542

- 535 △ III em. c.20 azzurro n.12 - Sassone n.8 - ann. d.c. con rosetta "Casteggio 12 Mar. 55" (p.5) - ottima qualità - **P.V.** - **Foto** - (69779F) **80,00**
- 536 ★ III em. non emessi c.5 verde oliva scuro, BDF a destra - Sassone 2026 n.10 = €11.000,00 - sciupato e con grumo di gomma al recto - raro - A.D. - Em.D. - M.Manzoni (cert.2024: "difettoso") - **Fweb** - (73994F) **200,00**
- 537 ☒ da Torino a Genova del 21.9.1855 con III em. c.20 azzurro n.12 (minimo dif. a sinistra in alto) - Sassone n.8 - ann. p.c. "Torino 21 Sett. 55" - bollo di arrivo al verso - Em.D. - En.D. - **Fweb** - (74318F) **80,00**

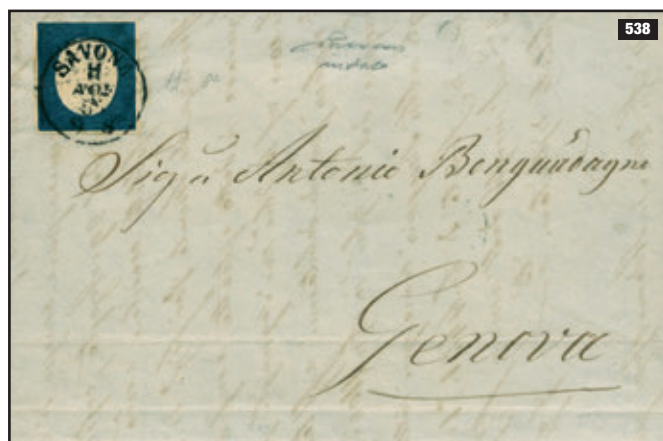

538

- 538 ☒ lettera con testo da Savona a Genova dell'11.8.1855 con III em. c.20 indaco n.12, con margini da ampi a rasente in alto - Sassone n.8c - ann. p.c. "Torino 11 Ago. 55" - bollo di arrivo al verso - buona qualità - A.D. - **P.V.** - **Foto** - (74319F) **120,00**
- 539 ★★ IV em. c.5+10+20+40+80 - Sassone n.13E-17D - molto freschi - ottima qualità - **Fweb** - (74168F) **100,00**
- 540 ★★ IV em. c.5+10+20+40+80 senza effigie - Sassone n.13E-17D - molto freschi - c.5 (linguella nel BDF) e c.40 con puntino - nell'insieme buona qualità - cert. finanziario Bolaffi 90% (2004) - **Foto** - (74001F) **500,00**
- 541 ★★ IV em. c.5 verde oliva III tav. n.24a, con margini da ampi a perfetto a sinistra - Sassone 2026 n.13Bc = €5.000,00 - colore molto fresco - occasione - Bottacchi (cert.2025) - **Foto** - (74211F) **180,00**

- 542 ★★ IV em. c.5 verde oliva grigiastro chiaro n.24c, con ampi margini - Sassone 2026 n.13Bd = €6.400,00 - molto fresco - ottima qualità - Bottacchi (cert.2023) - **P.V.** (cert.2024) - **Foto** - (69801F) **600,00**
- 543 ★★ IV em. c.5 verde chiaro smorto n.29a - Sassone n.13Eb - ottima qualità - **P.V.** - **Foto** - (74213F) **15,00**
- 544 ★★/★ IV em. c.5 verde cupo n.29b, foglio completo di 50 es. con i margini rifilati come sempre, 2 es. con traccia di linguella, gli altri integri - Sassone n.13E - buona qualità - G.Bolaffi - **Fweb** - (74324F) **120,00**
- 545 ★★ IV em. c.10 bistro n.42, gommato al recto - Sassone 2026 n.14E = €2.750,00 (★) - ottima qualità - A.D. - **P.V.** - **Foto** - (60785F) **220,00**
- 546 ★★ IV em. c.20 celeste chiaro, senza effigie - Sassone n.15D - ottima qualità - **Foto** - (74002F) **180,00**
- 547 ★★ IV em. c.20 indaco scuro n.47b - Sassone n.15Ac - molto fresco - ottima qualità - M.Ray. - **Foto** - (69842F) **220,00**
- 548 ★★ IV em. c.20 indaco chiaro n.51, molto fresco - Sassone n.15Eb - ottima qualità - M.Raybaudi - **Foto** - (69845F) **160,00**



549

- 549 ★★ IV em. c.40 rosa chiaro n.58b - Sassone 2026 n.16Ea = €12.000,00 - freschissimo e ben marginato - ottima qualità - Bottacchi (cert.2025) - **P.V.** (cert.2026) - **Foto** - (74214F) **850,00**
- 550 ★★ IV em. Stampe c.1 + c.2 grigio nero n.68+70 - Sassone n.19-20 - ottima qualità - **Fweb** - (72499F) **100,00**
- 551 ★★/★ IV em. Stampe c.1 grigio nero n.68/★★ con parte dei f.lli vicini, ottima qualità, **P.V.** + c.2 grigio nero n.70/★ (con doppia impronta del valore ben distanziata e con alcune grinze di gomma), Em.D./G.Bolaffi - Sassone n.19+20 - interessante insieme - **Fweb** - (64739F) **60,00**
- 552 ★★ IV em. Stampe c.2 grigio nero senza cifra - Sassone 2026 n.20g = €2.250,00 - con leggera piega orizzontale - occasione - cert. finanziario Bolaffi (2004) - **Fweb** - (72503F) **65,00**
- 553 ★★ IV em. Stampe c.1 nero senza cifra - Sassone 2026 n.19ah = €1.500,00 - buona qualità - cert. finanziario Bolaffi (2004) - **Foto** - (72502F) **100,00**
- 554 ★★ IV em. Stampe c.1 grigio nero n.68, foglio completo di 100 es. con i margini rifilati come sempre, tutti gomma integra - Sassone n.19 - piega verticale a metà del foglio - nell'insieme buona qualità - **Fweb** - (74325F) **200,00**



540



541



543



545



546



547



548



553

555



- 555 ★ IV em. c.5 verde pisello n.18 - Sassone 2026 n.13c = €21.000,00 - rara tonalità di colore - buona qualità - A.D. - R.Diena (cert.2018) - **P.V.** (cert.2021) - **Foto anche in copertina** - (66643F) **1.800,00**
- 556 ★ IV em. c.5 verde smeraldo giallastro n.19c - Sassone 2026 n.13e = €15.000,00 - buona qualità - Em.D. - En.Diena (cert.1996) - **P.V.** (cert.2017) - **Foto** - (64226F) **1.000,00**
- 557 ★ IV em. 3 es. c.10 bruno giallastro n.31a - Sassone n.14Aa - ottima qualità - A.D. e/o G.Oliva e/o L.Raybaudi e/o Bottacchi e/o R.D. - **Fweb** - (68273F) **100,00**
- 558 ★ IV em. c.10 bruno violaceo n.31c - Sassone n.14Ab - ottima qualità - A.D. - Sorani (cert.1988) - **P.V.** - **Foto** - (66503F) **150,00**
- 559 ★ IV em. c.10 bruno violaceo n.31c - Sassone n.14Ab - buona qualità - A.D. - G.Oliva - Bottacchi - **Foto** - (69804F) **100,00**
- 560 ★ IV em. c.10 bruno violaceo n.31c, con evidente macchia di colore che ricopre integralmente la prima "i" della dicitura "Dieci" - Sassone n.14Ab - fresco e con ampi margini che mostrano gran parte dell'es. inferiore - unico nel suo genere - ottima qualità - Bottacchi (cert.2023) - **Foto** - (69805F) **250,00**
- 561 ★ IV em. c.10 bruno porpora n.31d - Sassone n.14Ac - leggero ingiallimento nell'angolo superiore sinistro - tinta molto fresca - buona qualità - R.D. (cert.2023) - **Foto** - (73996F) **120,00**
- 562 ★ IV em. c.10 grigio olivastro scuro n.35b - Sassone 2026 n.14Ca = €3.200,00 - impercettibile traccia di linguella - ottima qualità - A.D. - G.Oliva - M.Raybaudi - R.Diena (cert.2022 - firma dimenticata) - **P.V.** - **Foto** - (68278F) **350,00**
- 563 ★ IV em. c.10 bruno cioccolato scuro n.36 - Sassone n.14Af - molto fresco - buona qualità - timbrino "A.Bolaffi" - R.D. (cert.2023) - **Foto** - (73998F) **250,00**
- 564 ★ IV em. c.10 giallo ocra coppia gommata al recto - Sassone 2026 n.14Dd = €12.000,00+ - ottima qualità - Bottacchi (cert.2020) - **Foto** - (72136F) **950,00**

- 565 ★ IV em. c.20 cobalto latteo vivace - Sassone 2026 n.15d = €25.000,00 - ben marginato e colore molto fresco ma con crepa nella carta, alla destra della base del collo (difficilmente visibile) - occasione - Em.D. - En.D. - R.Diena (cert.2018: "buono stato") - **P.V.** - **Foto** - (66507F) **500,00**
- 566 ★ IV em. c.20 cobalto verdastro scuro n.49d - Sassone 2026 n.15Df = €55.000,00 - molto raro - buona qualità - Bottacchi (cert.2016) - **Foto** - (72135F) **3.200,00**
- 567 ★ IV em. c.20 indaco chiaro n.51 - Sassone n.15Eb - ottima qualità - M.Raybaudi - R.D. - **Foto** - (68291F) **100,00**
- 568 ★ IV em. c.20 indaco chiaro n.51 - Sassone n.15Eb - ottima qualità - Em.D. - M.Raybaudi - Sorani - **Foto** - (69846F) **80,00**
- 569 ★ IV em. c.40 carminio n.55 - Sassone 2026 n.16Ca = €2.500,00 - ottima qualità - Bottacchi (cert.2022) - **P.V.** - **Foto** - (68293F) **280,00**
- 570 ★ IV em. Stampe c.1 grigio nero con errore cifra "2" n.68/l - Sassone n.19l - buona qualità - M.Raybaudi (cert.1993) - Sorani - **Foto** - (74003F) **120,00**
- 571 ○ IV em. c.5 verde smeraldo n.19, ben marginato e con effigie libera dall'ann. - Sassone n.13d - ottima qualità - G.Bolaffi - **P.V.** - **Foto** - (66498F) **100,00**
- 572 ○ IV em. c.5 verde smeraldo scuro n.19b - Sassone n.13f - ann. p.c. di Genova - ottima qualità - L.Raybaudi - Bottacchi - **Foto** - (69797F) **130,00**
- 573 ○ IV em. c.5 verde giallo n.22, con ampi margini - Sassone n.13Ba - ann. p.c. "Torino 20 Giu. 59" - ottima qualità - A.D. - L.Raybaudi - **Foto** - (74210F) **70,00**
- 574 ○ IV em. c.5 verde giallo brillante n.23, striscia di 4 ben marginata su 3 lati e toccata a sinistra in basso - Sassone n.13B - ann. p.c. "Torino 20 Dic. 62" (tardivo) - grinza nella carta sicuramente formatasi durante l'applicazione all'epoca - rara - L.Ray. - Sorani (cert.1982) - **Foto** - (69799F) **175,00**
- 575 ○ IV em. c.5 verde bronzo n.27 - Sassone n.13Dd - ottima qualità - Sorani - **Foto** - (74212F) **80,00**

NON SI ACCETTANO OFFERTE  
SOLO TELEFONICHE



556



558



559



560



561



562



563



564



565



566



567



568



569



570



571



572



573



574



575

LE AGGIUDICAZIONI SARANNO MAGGIORATE DI UNA COMMISSIONE DEL 15%



- 576 ◉ IV em. c.10 oliva grigio verdastro carico, ben marginato - Sassone 2026 n.14Cba = €5.000,00 - parziale ann. d.c. di Senigallia (completo del 15.10.1861 nella coppia da cui proviene) - Bottacchi (cert.2025) - **Foto** - (73423F) **400,00**
- 577 ◉ IV em. c.10 oliva grigio verdastro Sassone n.14Caa - ottima qualità - M.Raybaudi - **P.V.** - **Foto** - (68279F) **130,00**
- 578 ◉ IV em. c.10 oliva grigio verdastro Sassone n.14Caa - ann. p.c. "Arona 31 Ott. 1861" - ottima qualità - R.D. (cert.2018) - **P.V.** - **Foto** - (66506F) **130,00**
- 579 △ IV em. c.10 bruno chiaro n.37a, coppia con margini da ampi a perfetto a sinistra - Sassone n.14Cm - ann. d.c. azzurro "Loiano Bologna 1 Gen. 62" (p.9) - buona qualità - **P.V.** - **Fweb** - (62598F) **60,00**
- 580 ◉ IV em. c.10 bruno olivastro n.37d, coppia ben marginata - Sassone n.14Cl - ann. d.c. "Cozzo 1 Apr. 61" (p.13) - ottima qualità - L.Raybaudi - **P.V.** - **Foto** - (66647F) **200,00**
- 581 △ IV em. c.20 cobalto scuro n.43b - Sassone n.15b - ann. completo p.c. "Torino 16 Febb. 56" - ottima qualità - L.Raybaudi - **Foto** - (69837F) **50,00**
- 582 ◉ IV em. c.20 cobalto latteo chiaro n.43c - Sassone n.15c - ann. d.c. "Pieve del Cairo 10 Mar. 59" (p.10) - splendido - ottima qualità - Bottacchi - Sorani - **Foto** - (68542F) **130,00**
- 583 ◉ IV em. c.20 cobalto latteo chiaro n.43c - Sassone n.15c - ann. p.c. "Torino 7 Mag. 56" - ottima qualità - **P.V.** - **Foto** - (69839F) **50,00**
- 584 △ IV em. c.20 celeste vivace (o celeste lucido) n.44c, con ampi margini - Sassone n.15h - ann. d.c. "Sannazzaro 2 Mar. 56" con a lato "P.D." - esemplare spettacolare - Giulio Bolaffi - **P.V.** - **Foto** - (63538F) **150,00**
- 585 ◉ IV em. c.20 azzurro oltremare con effigie capovolta n.46, ben marginato su 3 lati e toccato a sinistra - Sassone 2026 n.15Dc = €4.500,00 - ann. p.c. "Bologna 8 Lug. 61" - R.D. (cert.2018) - **P.V.** - **Foto** - (66648F) **150,00**
- 586 △ IV em. c.20 azzurro oltremare scuro n.46 - Sassone n.15Aa - ann. d.c. "Vespolate D." (p.11) - buona qualità - G.Oliva - **P.V.** - **Foto** - (68286F) **80,00**
- 587 △ IV em. c.20 azzurro scuro n.48a - Sassone n.15B - ann. d.c. "Borgo Pila - Genova C. 4 Set. 61" (p.11) - ottima qualità - G.Bolaffi - **P.V.** - **Foto** - (68287F) **120,00**
- 588 △ IV em. c.20 cobalto n.49 (tendente al chiaro) - Sassone 2026 n.15De = €7.250,00 - ottima qualità - En.D. - **P.V.** (cert.2021) - **Foto** - (65788F) **600,00**
- 589 ◉ IV em. c.20 cobalto chiaro n.49a, con 3 ampi margini e giusto in alto - Sassone 2026 n.15Dh = €10.000,00 - parziale ann. p.c. "Milano 18 Apr. 61" - A.D. - Sorani (cert.2008) - **Foto** - (72264F) **650,00**
- 590 ◉ IV em. c.40 rosso scarlato n.53, coppia con grandi margini - Sassone n.16A - ann. p.c. "Genova 22 Giu. 57" - ottima qualità - G.Colla - **P.V.** - **Foto** - (66652F) **50,00**
- 591 △ IV em. c.40 carminio n.55, ben marginato su 3 lati e perfetto in alto - Sassone n.16Ca - ann. numerale a punti "2240" di Marsiglia (p.11) - raro - buona qualità - Sorani - **P.V.** - **Foto** - (68294F) **120,00**
- 592 ◉ IV em. c.80 bistro arancio n.59 - Sassone 2026 n.17 = €1.500,00 - ann. p.c. "Biella 6 Gen. 63" - impercettibili grinze naturali nella carta - ottima qualità - Bottacchi - **P.V.** - **Foto** - (69097F) **150,00**
- 593 ◉ IV em. c.80 bistro arancio n.59 - Sassone n.17 - parziale ann. p.c. - buona qualità - A.D. - Bottacchi - **P.V.** - **Foto** - (69849F) **120,00**
- 594 ◉ IV em. c.80 ocra arancio n.60 (gradazione molto chiara del bistro arancio, tir. antica) - Sassone n.17b - ann. d.c. di Alghero - splendido - ottima qualità - R.D. (cert.2018) - **P.V.** - **Foto** - (68296F) **150,00**
- 595 ◉ IV em. c.80 giallo ocra pallido n.61a, con grandi margini - Sassone n.17A - ann. p.c. "Genova Nov. 59" - ottima qualità - R.D. (cert.2023) - **Foto** - (74000F) **150,00**
- 596 ◉ IV em. c.80 giallo arancio chiaro n.63a, su minimo frammento - Sassone n.17B - ann. p.c. "Genova 27 Ago. 60" - buona qualità - En.D. - **Foto** - (69850F) **80,00**
- 597 ◉ IV em. c.80 giallo arancio chiaro n.63a - Sassone n.17B - ann. p.c. "Torino 8 Giu. 62" - ottima qualità - timbrino Bühler - G.Chivarello - M.Raybaudi - **Foto** - (74215F) **90,00**
- 598 ◉ IV em. c.80 giallo arancio olivastro n.64b - Sassone 2026 n.17Ba = €6.000,00 - ann. p.c. "Milano 3.9.63" - buona qualità - G.Colla (cert.2022) - **Foto** - (73426F) **450,00**



599 ✉ lettera con testo da Chambéry a Ginevra del 17.9.1856 con c.40 vermiglio rosa n.52c - Sassone 2026 n.16c = €8.000,00 - ann. p.c. "Chambéry 17 Sept 56" con a lato "P.D." in rosso - bollo di arrivo al verso - buona qualità - G.Oliva - **P.V.** (cert.2024) - **Foto** - (69867F) **500,00**

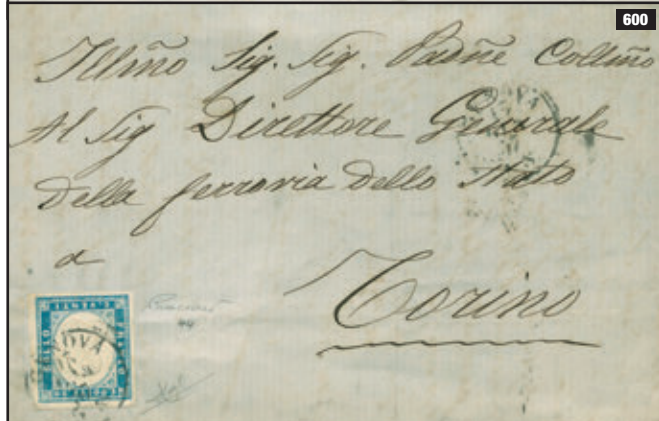

600 ✉ da Genova a Torino del 13.1.1857 con c.20 celeste n.44 - Sassone n.15f - ann. p.c. "Genova 15 Gen. 57" - bollo di arrivo al verso - ottima qualità - L.Ray. - **P.V.** - **Foto** - (74323F) **100,00**



601 ✉ Savoia - piccola busta da Chambéry a Tolosa dell'11.4.1858 con c.10 terra d'ombra chiaro + c.40 rosso scarlato n.30a+53 - Sassone n.14a+16A - ann. p.c. "Chambéry 11 Avr. 58" con a lato "P.D." e d.c. di instradamento francese rossi - bollo di arrivo al verso - buona qualità - M.Raybaudi (cert.1986) - **P.V.** - **Foto** - (63556F) **280,00**



602 ✉ piccola lettera con testo da Novara a Torino del 5.1.1858 con c.20 indaco n.47, con ampi margini - Sassone n.15Ab - ann. p.c. "Novara 5 Gen. 58" - bollo di arrivo al verso - ottima qualità - **Fweb** - (69859F) **50,00**



603 ✉ lettera con testo primo porto da Milano a Lione del 6.12.1859, affr. per c.60 (c.10 in più rispetto alla tariffa sarda introdotta dal luglio 1859) con c.20 + c.40 (dif.) - venne inoltrata via Culoz a Lione, come confermato dal bollo rosso "Sardaigne / 2 Culoz 2" apposto a Lione il 9 dicembre - sono note solo 23 lettere spedite in Francia con la tariffa di 25 soldi convertita in c.60 (19 dal 2.7.1859 al 31.12.1859 e altre 4 negli anni 1860 e 1861) - **Foto** - (73892F) **130,00**

604 ✉ lettera con testo doppio porto da Modena a Parigi del 20.3.1860 con c.20 azzurro scurissimo + c.80 giallo limone olivastro - Sassone n.15C+17Ab - ann. a cerchio con ora ripetuto a lato + "P.D." + bollo di ingresso in territorio francese in rosso "Sardaigne / Culoz" - vari bolli di transito e di arrivo al verso - rara tonalità del c.80 (con impercettibile piega dell'epoca) - L.Raybaudi - Cardillo (cert.2015: "Desta interesse la data di invio della missiva, partita nel secondo giorno di sovranità sarda sull'ex Ducato di Modena") - **Foto** - (73880F) **580,00**

605 ✉ da Milano a S.Etienne (Francia) dell'8.1.1860 con c.10 bruno violaceo + c.40 rosso scarlato n.31c+53 - Sassone n.14Ab+16A - ann. p.c. "Torino 8 Gen. 60" con a lato "P.D." + d.c. rosso di instradamento francese - bollo di arrivo al verso - ottima qualità - En.D. - **P.V.** (cert.2019) - **Foto** - (63564F) **250,00**

606 ✉ da Bergamo ad Almenno S.Salvatore del 20.12.1860 con c.20 azzurro scuro n.48a - Sassone n.15B - ann. d.c. "Bergamo 20 Dic. 60" - bollo di arrivo al verso - ottima qualità - A.D. - **Fweb** - (69860F) **40,00**

607 ✉ busta con testo interno da Milano ad Alais (dipartimento di Gard) del 14.2.1860 affr. in tariffa di doppio porto per la Francia con c.20 azzurro scuro (dif.) + c.80 giallo oca pallido (perfetto e rara tonalità) - Sassone n.15C+17A - ann. sardo-italiani di Milano - bolli di transito e di arrivo al verso - interessante insieme - Bottacchi (cert.2000) - **Foto** - (73893F) **600,00**



- 608 ☒ piccola busta con parte mancante a destra da Bologna a Parigi del 15.2.1861, affr. per c.40 (primo porto fino a destinazione secondo la tariffa introdotta dalla Convenzione franco-sarda in vigore dall'1.1.1861 - tariffa valida solo 2 mesi e mezzo) con IV em. c.40 rosso vermiglio (carico), sfiorato in alto - Sassone n.16Da - ann. p.c. con a lato "P.D." - bollo di arrivo al verso - **Foto** - (73847F) **120,00**
- 609 ☒ lettera con testo primo porto da Milano a Bordeaux del 27.2.1861, affr. fino a destinazione con c.40 vermiglio mattone (margini rasenti) - Sassone n.16Db - venne inoltrata via Lanslebourg, attraverso Mt.Cenis, come confermato dal bollo rosso "Sardaigne - Amb. M. Cenis/A" apposto durante il transito notturno del 28.2.1861 - bolli di transito e di arrivo al verso - tariffa valida nel Regno di Sardegna dal 1° gennaio al 16 marzo 1861 - interessante insieme - SPC (cert.2013) - **Fweb** - (73894F) **150,00**
- 610 ☒ lettera con testo da Siena a Montalcino del 13.3.1861 con IV em. c.10 bruno grigio olivastro Sassone n.14Cg - ann. a banderuola "Siena 13 Mar. 1861" (p.4) - bollo di arrivo al verso - ottima qualità - **P.V. - Fweb** - (74322F) **60,00**
- 611 ☒ Italia - lettera con testo da Vercelli a Torino del 9.6.1861 con c.20 celeste grigiastro n.50c - Sassone n.15Db - ann. p.c. + bolli di transito e arrivo al verso - ottima qualità - Chiav. - **Fweb** - (69863F) **40,00**
- 612 ☒ Italia - 1 busta da Torino a Napoli del 20.6.1861 con c.20 celeste chiaro n.50a, con ampi margini e stampa impressa in modo diverso tra la parte superiore e inferiore (En.D./R.D.) + 1 lettera con testo da Livorno a Nizza del 16.10.1863 con c.40 rosa vermiglio n.58f, ben marginato e con grinzia dell'epoca nella carta (A.D.) - Sassone n.15D+16F - **Fweb** - (69856F) **60,00**
- 613 ☒ Italia - da Castiglione del Lago a Perugia del 5.8.1861 con c.20 celeste grigiastro n.50c - Sassone n.15Db - ann. p.c. "Castiglione del Lago 5 Ago. 61" ripetuto a lato (p.7) - bollo di arrivo al verso - ottima qualità - **P.V. - Foto** - (69864F) **70,00**
- 614 ☒ Italia - da Firenze a Tavarnelle (Petrognano) del 13.12.1861 con c.10 bruno cioccolato chiaro n.37b, ben marginato - Sassone n.14Ck - ann. p.c. + bolli di transito e arrivo al verso - buona qualità - **P.V. - Foto** - (69862F) **130,00**
- 615 ☒ Italia - piccola lettera con testo da Brescia a Verona del 3.6.1862 con c.5 verde giallo (stampa dif.) + c.20 azzurro oltremare - Sassone n.13Be+15Dc - bollo di arrivo al verso - splendido insieme - ottima qualità - G.Colla (cert.1985) - Gazzera - **Foto** - (72794F) **700,00**
- 616 ☒ Italia - lettera da Livorno a Firenze del 30.6.1862 con c.10 grigio bistro scuro Sassone n.14Cf, isolato - bollo dell'ambulante e di arrivo al verso - buona qualità - Caffaz - **Fweb** - (72789F) **50,00**
- 617 ☒ Italia - lettera con testo da Firenze a Livorno del 17.1.1862 con c.10 bistro oliva n.38a - Sassone n.14D - al verso bolli di transito e arrivo - buona qualità - **P.V. - Fweb** - (69857F) **30,00**
- 618 ☒ Italia - lettera con testo da Viareggio a Lucca del 25.3.1862 con c.10 bistro oliva n.38a - Sassone n.14D - bollo di arrivo al verso - buona qualità - A.D. - M.Raybaudi - Sorani - **Fweb** - (72792F) **65,00**
- 619 ☒ Italia - lettera con testo da Palermo a Carlentini del 30.10.1862 con c.10 bistro oliva scuro n.38b, con ottimi margini e grinze dell'epoca nella carta - Sassone n.14Da - ann. p.c. "Palermo 30 Ott. 62" - al verso bolli di Catania e Lentini - buona qualità - R.D. - **Fweb** - (69855F) **50,00**
- 620 ☒ Italia - piccola lettera da Milano a Vigevano del 27.1.1862 con c.20 celeste grigiastro n.50c - Sassone n.15Db - ann. d.c. "Milano B.P. Garibaldi 27 Gen. 62" (p.9) - bolli di transito e arrivo al verso - buona qualità - En.D. - **Foto** - (69865F) **150,00**
- 621 ☒ Italia - lettera con testo da Trevi a Genova del 2.10.1862 con c.20 indaco violaceo scuro Sassone n.15Ea - ann. cerchio sardo-italiano con asterisco "Trevi 2 ott. 62" (p.10) ripetuto a lato - bolli di transito e di arrivo al verso - ottima qualità - M.Manzoni (cert.2023) - **Fweb** - (72106F) **140,00**
- 622 ☒ Italia - da Biella a Genova del 2.6.1862 con c.20 indaco n.51d - Sassone n.15E - ann. p.c. "Biella 12 Giu. 62" - bolli di transito e arrivo al verso - ottima qualità - timbrino "A.Bolaffi" - En.D. - **Fweb** - (69866F) **40,00**
- 623 ☒ Italia - lettera con testo da Livorno a Roma del 16.2.1862 con c.20 indaco n.51d (anticipa di due mesi la prima data d'uso nota rif. catalogo Vaccari pag.311) - Sassone n.15E - ann. a cerchio ripetuto con a lato tassa "6" - bollo di arrivo al verso - ottima qualità - **P.V. - Foto** - (72791F) **190,00**

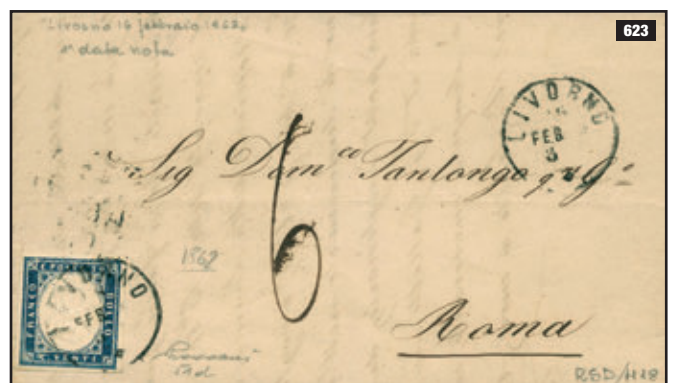
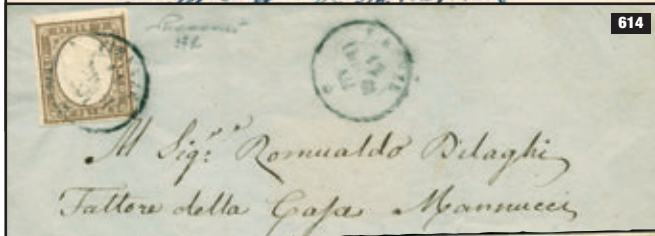



- 624 ✉ Italia - da Firenze a Orléans dell'1.4.1862 con c.40 rosa carminio n.58e - Sassone n.16E - ann. d.c. con a lato "P.D." + d.c. di transito francese in rosso - bolli di transito e arrivo al verso - buona qualità - L.Raybaudi - **Fweb** - (69868F) **50,00**
- 625 ✉ Italia - piccola busta rosa da Girgenti a Palermo dell'1.1.1863 affr. per c.15 con c.5 verde olivastro + c.10 bruno rossastro Sassone n.13Dc+14Cn - ann. a cerchio semplice di tipo sardo-italiano ripetuto a lato - primo giorno della nuova tariffa unitaria di c.15 - bollo di arrivo al verso - ottima qualità - Bottacchi (cert.1993) - **Foto** - (72795F) **220,00**
- 626 ✉ Italia - lettera con testo da Genova per città del 2.12.1863 con c.5 verde n.29, ben marginato e isolato in tariffa di primo porto per il distretto postale - Sassone n.13Ea - bollo di arrivo al verso - raro l'uso nell'ultimo mese di validità - ottima qualità - En.D. - SPC (cert.2016) - **Foto** - (72798F) **250,00**
- 627 ✉ Italia - da Bologna per città del 16.8.1863 con IV em. c.5 verde n.29 - Sassone n.13Ea - ann. p.c. "Bologna 16 Ago. 63" - bollo di arrivo al verso - ottima qualità - En.D. - **P.V.** - **Fweb** - (74320F) **40,00**
- 628 ✉ Italia - lettera con testo da Antrodoco a L'Aquila del 18.10.1863 con IV em. c.5 verde + c.10 bistro arancio n.29+41a - Sassone n.13Ea + 14Df - ann. borbonico "Antrodoco 18 Ott 1863" (p.5) - bollo di arrivo al verso - buona qualità - **P.V.** - **Fweb** - (74321F) **60,00**
- 629 ✉ Italia - lettera con testo da Napoli (Porto) a Reggio Calabria del 4.12.1863 affr. per c.15 (primo porto per l'interno) con c.5+5+5 verde chiaro smorto Sassone n.13Eb, ben marginati - bollo di arrivo al verso - raro l'uso nell'ultimo mese di validità - qualche ingiallimento - G.Colla (cert.1986) - **Foto** - (72799F) **220,00**
- 630 ✉ Italia - circolare a stampa da Firenze per città del 3.5.1863 con Stampe c.1 grigio nero n.68, coppia verticale - Sassone n.19 - bollo di arrivo al verso - buona qualità - **Fweb** - (69861F) **40,00**

## SICILIA



- 631 ★★ gr.1/2 I tav. c.Napoli giallo chiaro n.1f, pos.59 - Sassone 2026 n.1d = €45.000,00 - raro e splendido - ottima qualità - A.D. - Sorani - R.Diena (cert.2023) - **P.V.** (cert.2023) - **Foto anche in copertina** - (68706F) **3.500,00**



632



633



634

- 632 ★ gr.1/2 I tav. c.Palermo arancio n.2, pos.85 - Sassone n.1 - impercettibile traccia di linguella - ottima qualità - A.D. - **P.V.** - **Foto** - (69870F) **140,00**
- 633 ★ gr.1/2 I tav. c.Palermo arancio n.2, con ritocco n.R19 - Sassone n.1/rit.19 - leggerissima traccia di linguella - ottima qualità - G.Oliva - **Foto** - (69901F) **300,00**
- 634 ★ gr.1/2 I tav. c.Palermo arancio n.2, con ritocco n.R31, con margini modesti ma non intaccati - Sassone n.1/rit.31 - buon aspetto - A.D. - **Foto** - (69902F) **130,00**



635



636

- 635 ★ gr.1 I tav. c.Napoli bruno oliva chiaro n.7b - Sassone 2026 n.4c = €6.000,00 - buona qualità - R.Diena (cert.2021) - **P.V.** (cert.2021) - **Foto** - (66521F) **500,00**
- 636 ★ gr.1 III tav. c.Palermo verde oliva n.10 - Sassone n.5d - buona qualità - **Foto** - (69910F) **50,00**



637

- 637 ★★★ gr.1 III tav. c.Palermo verde oliva n.10, blocco di 4 BDF (2 es./★ + 2 es./★★) - Sassone 2026 n.5d = €10.000,00 (★) - buona qualità - G.Oliva - A.D. - **P.V.** (cert.2017) - **Foto** - (59991F) **1.000,00**

**IN TUTTE LE OFFERTE GLI ARROTONDAMENTI SARANNO PER ECCESSO ALL'UNITÀ DI EURO NO DECIMALI**



638



639

- 638 ★ gr.2 I tav. c.Napoli azzurro vivo n.11a, con ritocco n.R84 - Sassone 2026 n.6f = €30.000,00 - leggera traccia di linguella - raro - buona qualità - G.Oliva - A.D. (cert.1975) - Sorani (cert.2003) - **P.V.** (cert.2026) - **Foto** - (68707F) **2.800,00**
- 639 ★/★SG gr.2 I tav. c.Napoli cobalto n.11e, con ritocco n.R7 - Sassone n.6b/rit.7 - gomma parziale - alto valore di cat. - ottima qualità - Em.Diena - M.Manzoni (cert.2026) - **Foto** - (74328F) **800,00**



649



651

- 649 ○ gr.1/2 I tav. c.Napoli arancio n.1, ben marginato ma con impercettibile punto chiaro in alto visibile solo in trasparenza - Sassone 2026 n.1a = €2.000,00 - ann. a ferro di cavallo - buon aspetto - **P.V.** - **Foto** - (68336F) **100,00**



650

- 650 ○ gr.1/2 I tav. c.Napoli arancio n.1, con ritocco n.R79 - Sassone n.1a/rit.79 - es. con decalco parziale della stampa al verso - raro (inedita varietà) - ottima qualità - M.Manzoni (cert.2026) - **Foto** - (74326F) **600,00**



640



641



642

- 640 ★★ gr.2 I tav. c.Palermo azzurro n.12, pos.86 - Sassone n.6 - ottima qualità - **P.V.** - **Foto** - (69919F) **100,00**
- 641 ★ gr.2 I tav. c.Palermo azzurro chiaro n.12a, con ritocco n.R8 - Sassone n.6g/rit.8 - ottima qualità - **P.V.** - **Foto** - (74329F) **60,00**
- 642 ★ gr.5 I tav. c.Napoli rosa carminio n.17b, pos.92 - Sassone 2026 n.9 = €3.000,00 - ottima qualità - G.Oliva - En.D. - R.D. (cert.2009) - **P.V.** - **Foto** - (64755F) **300,00**



643



644

- 643 ★ gr.10 azzurro cupo n.20 - Sassone n.12 - buona qualità - A.D. - Fiecchi - G.Colla (cert.2010) - **Foto** - (74005F) **170,00**
- 644 ★SG gr.10 azzurro cupo n.20, coppia con BDF a destra, pos.59 + ritocco n.R60 - Sassone n.12+12/rit.60 - buona qualità - Em.D. - **Foto** - (74332F) **100,00**



645



646

- 645 ★ gr.10 indaco n.20a, con impercettibile traccia di linguella e BDF in basso - Sassone n.12b - ottima qualità - timbrino "Asinelli" - G.Colla (cert.2003) - Bottacchi - **Foto** - (69963F) **300,00**
- 646 ★ gr.10 indaco n.20a, BDF in alto - Sassone n.12b - ottima qualità - G.Oliva - **Foto** - (69964F) **200,00**



647



648

- 647 ★ gr.20 grigio ardesia n.21 - Sassone n.13 - ottima qualità - Sorani - **Foto** - (69965F) **200,00**
- 648 ★ gr.20 ardesia violaceo n.21c, ben marginato su 3 lati e preciso in alto - Sassone n.13d - **Foto** - (69966F) **80,00**



652



654



655

- 652 ○ gr.1 I tav. I stato c.Napoli bruno ruggine n.5 - Sassone n.3 - ottima qualità - **Foto** - (72705F) **160,00**



653

- 653 ○ gr.1 I tav. I stato bruno oliva n.5b, con ritocco n.R51, con grandi margini - Sassone n.3b/rit.51 - ann. a ferro di cavallo - rara tinta + ritocco - alto valore di cat. - ottima qualità - M.Manzoni (cert.2026) - **Foto** - (74327F) **1.500,00**



656



657

- 654 ○ gr.1 I tav. I stato bruno oliva grigiastro n.6a, pos.52 - Sassone 2026 n.3e = €4.000,00 - ann. a ferro di cavallo - buona qualità - Bottacchi (cert.2023) - **P.V.** - **Foto** - (69907F) **300,00**
- 655 ○ gr.1 I tav. I stato bruno olivastro n.6b, pos.48 - Sassone 2026 n.3d = €3.000,00 - leggero ann. a ferro di cavallo - buona qualità - Em.D. - Bottacchi (cert.2023) - **Foto** - (69906F) **250,00**
- 656 ○ gr.1 I tav. c.Napoli bruno oliva n.7, pos.11 - Sassone n.4b - leggero ann. a ferro di cavallo - splendido - ottima qualità - A.D. - Russo - **P.V.** - **Foto** - (68344F) **100,00**
- 657 ○ coppia gr.1 I tav. c.Palermo verde oliva grigiastro n.8b - Sassone n.4 - ann. a ferro di cavallo - buona qualità - En.D. - **P.V.** - **Foto** - (68341F) **70,00**

## GRANDUCATO DI TOSCANA



- 658 ◯ gr.2 I tav. c.Napoli cobalto n.11a, con ritocco n.R71 - Sassone n.6b/rit.71 - ann. a ferro di cavallo - ottima qualità - **P.V. - Foto** - (74330F) **60,00**
- 659 ◯ gr.2 III tav. c.Napoli azzurro vivo n.15a, pos.29, con margine superiore intaccato - Sassone n.8c - ann. a ferro di cavallo in rosso - non comune - **P.V. - Fweb** - (68349F) **50,00**
- 660 ◯ 15 es. gr.2, tonalità e tav. varie - qualità mista - **Fweb** - (74006F) **130,00**
- 661 ◯ gr.5 I tav. carminio scuro n.17a, con grandi margini - Sassone 2026 n.9b = €2.000,00 - ann. a ferro di cavallo - ottima qualità - En.D. (cert.1992) - **P.V. - Foto** - (68354F) **250,00**



- 662 ◯ gr.5 I tav. rosa carminio n.17b, con ritocco n.R9 - Sassone n.9/rit.9 - ann. a ferro di cavallo capovolto - ottima qualità - Em.Diena - **Foto** - (74331F) **170,00**
- 663 ◯ gr.5 II tav. vermiglio n.19 - Sassone 2026 n.11 = €6.500,00 - ann. a ferro di cavallo - molto fresco - buona qualità - A.D. - G.Chiavarello - Sorani (cert.1986) - **P.V.** (cert.2018) - **Foto** - (60816F) **500,00**
- 664 ◯ gr.5 II tav. vermiglio vivo n.19a, pos.5 - Sassone 2026 n.11a = €8.000,00 - ann. a ferro di cavallo - colore freschissimo - buona qualità - Em.Diena - M.Manzoni (cert.2026) - **Foto** - (74243F) **500,00**
- 665 ★/★SG Ritocchi - 6 es. con lievi difetti: gr.1 I tav. rit.32 (ann.) + gr.1 II tav. rit.84 (★) + gr.2 I tav. rit.57 (★) A.D./P.V. + gr.5 I tav. rit.10 (★SG) Em.D./En.D. + gr.10 rit.11 (ann.) + gr.20 rit.72 (ann.) Em.D. - insieme assai interessante per lo specialista - alto valore di cat. - occasione - **Fweb** - (74333F) **450,00**
- 666 ✉ lettera con testo da Palermo a Partinico del 14.4.1859 con gr.2 II tav. c.Napoli cobalto n.13d, ben marginato - Sassone n.7b - leggero ann. a ferro di cavallo con a lato cerchio - buona qualità - En.D. - **P.V. - Foto** - (69509F) **150,00**
- 667 ✉ lettera con testo da Messina a Palermo del 27.7.1859 con gr.2 III tav. c.Napoli azzurro vivo n.15a, pos.43, con margini da regolari a rasente ma non toccato a destra - Sassone 2n.8c - ann. a ferro di cavallo con a lato bolli di partenza e arrivo - colore molto fresco - En.D. - L.Raybaudi (cert.1982: "ottimo stato di conservazione") - **P.V. - Foto** - (66523F) **150,00**



- 668 ◯ s.1 giallo oro su c.azzurra n.3 - Sassone 2026 n.2c = €3.750,00 - parziale ann. lineare SD su 2 righe di Massa Marittima (p.13) - leggerissime sfaldature per filigrana pesante - qualità corrente - Em.D. - **P.V. - Foto** - (74244F) **190,00**
- 669 ◯ 12 es. cr.2 varie em. tutti diversi per tonalità e/o annullo - notati due muti di S.Sofia (p.R2/R3) - qualche margine sfiorato - raro insieme di buona qualità, solo qualche margine sfiorato - alcune sigle di perizia - **Fweb** - (74226F) **300,00**
- 670 ◯ cr.6 azzurro scuro su c.azzurra n.13 - Sassone n.7c - ann. a sbarre - ottima qualità - Em.D. - **P.V. - Foto** - (64792F) **90,00**
- 671 ◯ cr.6 azzurro scuro su c.azzurra n.13 - Sassone n.7c - ann. muto "a ragnò" - buona qualità - En.D. - **P.V. - Foto** - (70003F) **90,00**



- 672 ◯ cr.9 bruno violaceo su c.azzurra n.14, con tre ampi margini e perfetto a destra - Sassone n.8b - parziale ann. "P.D." - filigrana molto marcata - buona qualità - A.D. - **Foto** - (70004F) **100,00**
- 673 ◯ s.1 ocra su c.grigiastra n.17, con 2 margini corti - Sassone n.2 - ann. muto a sbarre - **Fweb** - (74008F) **80,00**
- 674 ◯ s.1 ocra su c.grigiastra n.17, con 2 margini corti - Sassone n.2 - ann. a banderuola "Firenze 17 Giu. 1857" - difettoso ma di bell'aspetto - **Foto** - (74009F) **80,00**



- 675 ◯ s.1 arancio su c.grigiastra n.17, perfetto - Sassone n.2e - ann. a datario rosso del 24.9.1859 - raro utilizzo durante il G.Provvisorio (Vaccari n.16FG = non quotato) - buona qualità - A.D. (cert.1962) - Bottacchi (cert.2002) - **P.V.** (cert.2021) - **Foto** - (66674F) **500,00**



- 676 △ cr.1 carminio bruno su c.grigiastra n.19, striscia di 3 con margini da molto ampi (si vede parte degli es. superiori) a leggermente toccato in basso a sinistra - Sassone n.4e - ann. "Firenze 26 Ago. 1856" - bell'insieme - **Foto** - (74216F) **100,00**
- 677 ◯ varietà - coppia cr.1 (Fiecchi, G.Oliva, Sorani) + cr.9+9 tutti con filigrana "corona" capovolta - Sassone n.4e+8 - nell'insieme buona qualità - **Fweb** - (74230F) **180,00**



678



679



680



681

- 678 **\*SG** ◉ cr.2 azzurro su c.grigiastria n.20, coppia con margini perfetti - Sassone n.5d - il primo es. sfuggito all'annullo (**\*SG**) - raro insieme e alto valore di cat. - buona qualità - **Foto** - (74217F) **250,00**
- 679 ◉ cr.2 azzurro chiaro su c.grigiastria n.20 - Sassone n.5 - ann. a sbarre - ottima qualità - En.D. - R.D. - **P.V.** - **Foto** - (64795F) **50,00**
- 680 ◉ cr.2 azzurro chiaro su c.grigiastria n.20, ben marginato - Sassone n.5 - ann. "P.D." rosso - buona qualità - En.D. - **P.V.** - **Foto** - (70006F) **40,00**
- 681 ◉ coppia verticale cr.2 azzurro su c.grigiastria n.20, con margini da buoni ad ampi che mostrano parte dell'es. sottostante - Sassone n.5d - ottima qualità - G.Chivarelo - **P.V.** - **Foto** - (70180F) **130,00**



682

- 682 ◉ cr.2 azzurro verdastro su c.grigiastria n.21, blocco di 4 con margini da regolari a leggermente toccato a sinistra - Sassone n.5e - ann. d.c. grande "Montelupo 30 Lug. 1853" (p.11) - raro insieme - A.D. - L.Raybaudi - **Foto** - (73473F) **2.500,00**



683



685



686

- 683 ◉ cr.2 azzurro verdastro su c.grigiastria n.21 - Sassone n.5e - ann. muto a sbarre - buona qualità - cert.Bolaffi 50% (1980) - Sorani - **Foto** - (74228F) **50,00**
- 684 ◉ 6 es. tutti con parte di filigrana lettere visibile - Sassone n.13a+14+19+21x2+22 - alcuni margini toccati, ma non comune insieme - **Fweb** - (74229F) **180,00**
- 685 ◉ cr.4 verde su c.grigiastria n.23, buoni margini che mostrano parte di 2 es. laterali - Sassone n.6 - ann. a banderuola di Firenze - buona qualità - Sorani - **Foto** - (70008F) **40,00**
- 686 ◉ cr.4 verde giallastro scuro su c.grigia azzurrata n.25, ben marginato - Sassone n.6d - ann. "P.D." in cartella - ottima qualità - **Foto** - (70009F) **50,00**



687



688



689

- 687 ◉ cr.6 grigio scuro su c.grigiastria n.26, buoni margini che mostrano parte di 3 es. vicini - Sassone n.7f - ottima qualità - M.Raybaudi - **Foto** - (70010F) **90,00**
- 688 ◉ cr.9 bruno violaceo chiaro su c.grigiastria n.28, con ampi margini che mostrano parte di 3 es. vicini - Sassone n.8c - ann. a banderuola di Firenze - ottima qualità - timbrino "A.Bolaffi" - G.Bolaffi (cert.1979) - **Foto** - (70012F) **150,00**
- 689 ◉ cr.9 bruno violaceo chiaro su c.grigiastria n.28, ben marginato con visibile parte dell'es. a sinistra - Sassone n.8c - ann. "P.D." in cartella - ottima qualità - L.Raybaudi (cert.1983) - **Foto** - (70013F) **100,00**
- 690 ◉ coppia cr.1 su c.azzurra n.5 (Em.D.) + striscia di tre cr.1 su c.grigiastria n.18 (Em.Diena) + striscia di tre cr.2 su c.grigiastria n.20 + coppia cr.2 su c.bianca n.33 + coppia cr.4 su c.grigiastria n.23 + striscia di tre cr.9 su c.grigiastria n.28 - Sassone n.4a+4+5+13+6+8 - margini lievemente toccati - alto valore di cat. - raro insieme - **Fweb** - (74225F) **200,00**
- 691 △ 17 frammenti con francobolli di varie em. tutti diversi per affr. e/o annullo (anche rari tipo S.Sofia, S.Piero in Campo, ecc.) - buona qualità, solo qualche margine sfiorato - alcune sigle di perizia - **Fweb** - (74227F) **350,00**
- 692 ✉ intera fascetta per giornali da Firenze a Milano del 18.12.1851 con s.1 giallo limone su c.azzurra n.2, corto su due lati - Sassone n.2a - ann. a banderuola ripetuto a lato - raro insieme - **Fweb** - (73614F) **400,00**
- 693 ✉ lettera con testo da Firenze a Genova del 4.1.1852 con cr.1 carminio su c.azzurra + cr.2 azzurro vivo su c.azzurra n.5+8, margini da ampi a rasente a sinistra il cr.2 - Sassone n.4b+5b - ann. a cuore (p.7) con a lato banderuola di Firenze + tassa "2" + "Via di Sarzana" - bollo di arrivo al verso - bell'insieme - A.D. - L.Raybaudi - **Foto** - (73612F) **300,00**
- 694 ✉ da Rocca S.Casciano a Firenze del 29.6.1851 con cr.2 azzurro vivo su c.azzurra n.8, con margini da ampi a regolari - Sassone n.5b - ann. d.c. grande "Rocca S.Casciano 29 Giu. 1851" (p.8) - bollo di arrivo al verso - **P.V.** - **Foto** - (66563F) **250,00**



693



694

## ASTA LIVE e OFFERTE

(informazioni a pagg.6-7)



- 695 ✉ lettera con testo da Firenze a Verona del 19.8.1851 con cr.2 azzurro + cr.6 azzurro vivo su c.azzurra n.8+13, con margini da molto ampi a toccati - Sassone n.5a+7c - doppio ann. muto a ragno (p.9) con a lato bollo di distribuzione + banderuola "Firenze 19 Ago 1851" - bollo di arrivo al verso - non comune insieme - **Foto** - (73596F) **300,00**
- 696 ✉ piccola busta da Pisa a Verona del 31.7.1851? affr. per cr.6 con cr.2+4 su c.azzurra n.8+10 - Sassone n.5a+6a - ann. muto a ragno con a lato banderuola (p.10) - bollo di arrivo al verso "Verona 3/8" - bell'insieme di buona qualità - **Foto** - (73931F) **380,00**
- 697 ✉ raccomandata da Portoferraio a Montepulciano del 21.7.1851 affr. per 10 crazie con cr.4 verde scuro + cr.6 azzurro scuro, entrambi su c.azzurra n.11+13, margini da buoni a rasente in alto nel cr.4 - Sassone n.6b+7c - parziale ann. d.c. grande (probabilmente di Marciana) con a lato d.c. grande "Porto Ferrajo 21 Lug. 1851" + "Per Consegna" - nella lettera manca un ripiego - non comune insieme - A.D. - G.Oliva - M.Raybaudi - **Foto** - (72821F) **400,00**
- 698 ✉ lettera da Firenze a Milano del 19.7.1852 con cr.6+6+6 indaco su c.azzurra n.12 (margini corti) - Sassone n.7a - ann. muto a rombi con a lato "P.D. 19 Lug. 1852 - Firenze" - p.c. in arrivo al verso "Milano 21/7" - raro insieme - A.D. - **Foto** - (73932F) **330,00**

- 699 ✉ lettera da Livorno ad Alghero (Isola di Sardegna) del 26.11.1852 con coppia verticale cr.6 azzurro scuro su c.azzurra n.13, margini da regolari a toccati - Sassone 2026 n.7c = €8.000,00+ - ann. a rombi con a lato banderuola "Livorno 26 Nov. 1852" + "P.D." + "Via di Sarzana" - bollo di arrivo al verso del 6.12.1852 - lettera con alcune lacerazioni ma insieme non comune e rara destinazione - G.Colla - **Foto** - (72823F) **300,00**
- 700 ✉ lettera da Pescia a Siena del 18.4.1852 affr. per cr.5 con cr.1 carminio chiaro + cr.4 verde entrambi su c.grigiastria n.18+23 - Sassone n.4+6 - ann. d.c. grande ripetuto - bollo di arrivo al verso - buona qualità - **Foto** - (73926F) **180,00**
- 701 ✉ lettera con testo da Montepulciano a Montecatini (destinazione poi corretta con Pistoia) del 21.1.1853 affr. per cr.2 con cr.1+1 carminio cupo su c.azzurra n.5 (margini da regolari a toccati) - Sassone n.4a - ann. "P.D." con a lato d.c. grande - al verso d.c. grande "Pistoia 25 Gen. 1853" + altro poco leggibili - **Fweb** - (73929F) **150,00**
- 702 ✉ lettera da Firenze a Reggio E. del 16.10.1853 con cr.4 verde azzurro su c.azzurra n.10 - Sassone n.6a - ann. muto a 5 sbarre con a lato "P.D. 16 Ott. 1853 - Firenze" - bollo di arrivo al verso 17.10.1853 - buona qualità - **Foto** - (73919F) **220,00**
- 703 ✉ lettera con testo da Firenze a Modena del 25.3.1853 con cr.4 verde scuro su c.azzurra n.11 - Sassone n.6b - ann. cerchio grande "PD Firenze 25 Mar. 1853" - bollo di arrivo al verso del 26 marzo - buona qualità - **P.V.** - **Foto** - (74336F) **200,00**





- 704 ☒ circolare a stampa spedita da Firenze a Napoli il 24.6.1853 con q.1 nero su c.grigia azzurrata n.15, striscia di 4 - Sassone n.1 - ann. a 5 sbarre con a lato banderuola "Firenze 24 Giu. 1853" - la circolare avrebbe dovuto essere affr. per 2 crazie (10 quattrini), vari segni di tassazioni e detassazioni - qualche difetto ma rarissima affrancatura - G.Chiavarelli - Sorani (cert.2001) - **Foto** - (72817F) **4.200,00**
- 705 ☒ lettera con testo da Livorno a Modena del 18.3.1853 con coppia cr.2 azzurro verdastro su c.grigiasta n.21, con margini da regolari a toccati - Sassone 2026 n.5e = €3.500,00 - ann. "P.D." ripetuto con a lato banderuola "Livorno 18 Mar. 1853" - bollo di arrivo al verso del 20.3.1853 - **Fweb** - (73924F) **110,00**
- 706 ☒ piccola lettera da Firenze a Rocca S.Casciano del 22.4.1854 con cr.2 azzurro grigio su c.azzurra n.7, con ottimi margini - Sassone n.5a - ann. a banderuola con a lato "P.D." - bollo di arrivo al verso - ottima qualità - A.D. - **Foto** - (73610F) **250,00**
- 707 ☒ da Portolongone a Firenze del 29.4.1854 con cr.2 azzurro vivo su c.azzurra n.8 - Sassone n.5b - ann. "P.D." in cartella con a lato d.c. grande "Portolongone 29 Apr. 1854" (p.13) - bollo di arrivo al verso - raro insieme - ottima qualità - Sorani (cert.1998) - **Foto** - (70028F) **700,00**
- 708 ☒ da Livorno a Massa Ducale del 22.6.1854 con cr.2 azzurro verdastro su c.grigiasta n.21 + cr.9 bruno violaceo su c.azzurra n.14, con margini da regolari a toccati - Sassone n.5e+8b - ann. "P.D." con a lato banderuola "Livorno 22 Giu 1854" - bollo di arrivo al verso - non comune insieme - **Foto** - (73597F) **350,00**

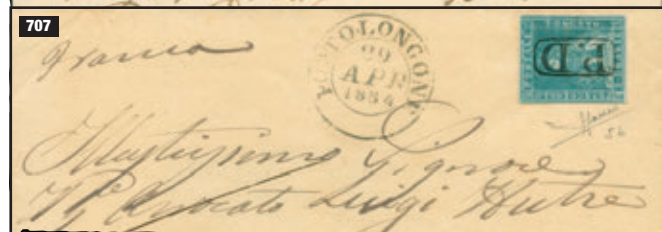
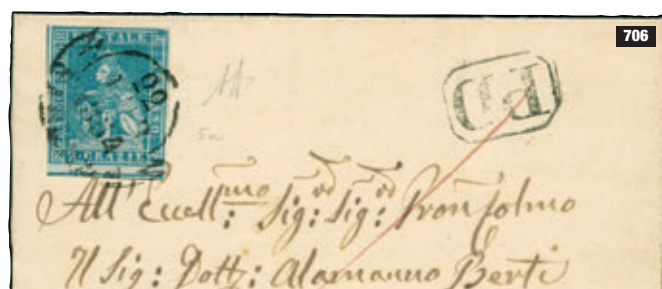

- 709 ☒ piccola lettera con testo da Arezzo a "Montevarchi per Levanella" del 15.12.1854 con cr.2 azzurro chiaro su c.grigiasta n.20 - Sassone n.5 - ann. muto a 3 sbarre (p.7) con a lato banderuola "Arezzo 15 Dic. 1854" - al verso d.c. grande "Montevarchi 16 Dic. 1854" - buona qualità - A.D. - **Foto** - (73922F) **170,00**
- 710 ☒ lettera con testo da Livorno a Massa Carrara del 20.5.1854 con cr.2 azzurro su c.grigiasta n.20, con visibile l'interspazio in basso - Sassone n.5d - ann. "P.D." in azzurro ripetuto a lato + banderuola in rosso - bollo di arrivo al verso del 22 maggio - ottima qualità - En.D. - **P.V.** - **Foto** - (74335F) **150,00**
- 711 ☒ da Livorno a Napoli del 23.5.1854 con cr.4 verde giallo su c.grigiasta n.25 - Sassone n.6d - ann. a sbarre con a lato banderuola + tassa "3" - bollo di arrivo recto/verso - ottima qualità - **P.V.** - **Foto** - (63607F) **150,00**
- 712 ☒ lettera da Firenze a Lione del 9.9.1855 insufficientemente affr. con cr.2 azzurro su c.grigiasta n.20, con ampi margini - Sassone n.5 - ann. a cerchio con banderuola con a lato d.c. in rosso "Tosc. / Pt de Beauvoisin 2 / 12 Sept. 55" - tassata come lettera non affr. per "6" decimi di franco come previsto dalla convenzione franco-toscana dell'aprile 1851 - interessante e di qualità - Sottoriva (cert.2017: "interesse storico postale connesso all'applicazione rigida dei termini convenitivi che non prevedevano la sottrazione dell'affr. dal porto previsto [...] una delle pochissime a me note con il cr.2") - **Foto** - (73860F) **280,00**

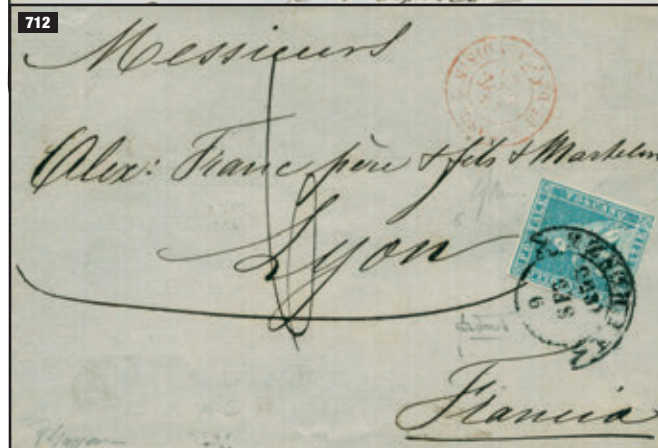
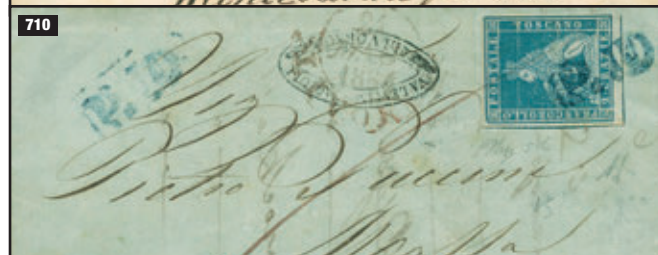
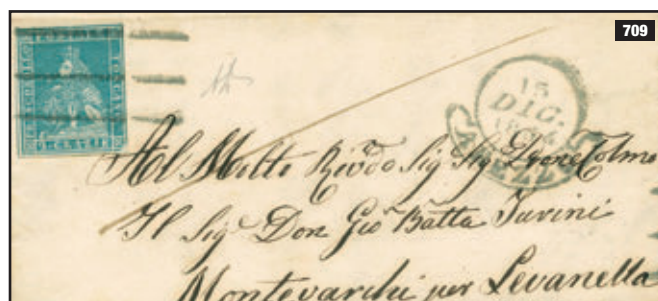

- 713 ☒ lettera da Firenze ad Arcidosso dell'1.2.1855 con cr.2 azzurro chiaro su c.grigiastra n.20 - Sassone n.5 - ann. a banderuola "Firenze 1 feb 55" ripetuto a lato - bollo di arrivo al verso del 2 febbraio - splendida - ottima qualità - En.D. - **P.V. - Foto** - (74334F) **250,00**
- 714 ☒ piccola lettera da Pisa a Firenze del 14.5.1855 con cr.2 azzurro verdastro su c.grigiastra n.21, rasente nell'angolo inferiore destro - Sassone n.5e - ann. muto a rombi con a lato d.c. entrambi in rosso (p.R1) - bollo di arrivo al verso in pari data - raro insieme - En.D. (cert.1990) - **Foto** - (73923F) **850,00**
- 715 ☒ da Fucecchio a Roma del 25.6.1855 con cr.4 verde scuro su c.grigiastra n.24, striscia di 3 con margini regolari - Sassone 2026 n.6 = €15.000,00+ - ann. a penna (p.7) con a lato "P.D." in cartella + d.c. "Fucecchio 25 Giu. 1855" - parte di indirizzo rifatto - bollo di arrivo al verso - **P.V.** (cert.2024) - **Foto** - (1475F) **750,00**
- 716 ☒ piccola lettera con testo (tipo valentina) da Firenze a Casal Monferrato del 18.12.1855 con cr.6 indaco su c.grigiastra n.27, margini rasenti ma giusti - Sassone n.7e - ann. muto a rombi con a lato banderuola + "P.D." in rosso + "Dopo la Partenza" + "Via di Sarzana" - al verso bolli di transito e di arrivo del 21.12.1855 - non comune e interessante insieme - M.Ray. - Sorani - G.Colla - **Foto** - (73925F) **190,00**

- 717 ☒ da Livorno a Viareggio del 16.7.1856 con cr.2 azzurro su c.grigiastra n.20, con ampi margini su 3 lati e rasente (non intaccato) a sinistra in alto - Sassone n.5 - ann. a banderuola in rosso ripetuto a lato - bollo di arrivo al verso - timbrino "A.Bolaffi" - En.D. - **Fweb** - (69512F) **70,00**
- 718 ☒ lettera con testo da Pistoia a Bologna del 30.3.1857 con cr.2 azzurro verdastro su c.grigiastra n.21, con margini da ampi a rasente a sinistra - Sassone n.5e - ann. d.c. grande con a lato "P.D." + bollo di arrivo al verso - non comune tariffa da 2 crazie per località pontificia confinante - occasione - A.D. - En.D. - **Fweb** - (69513F) **70,00**
- 719 ☒ lettera da Greve a "Imola per Casola Valsenio" del 27.11.1856 affr. per cr.6 con cr.2+2+2 azzurro verdastro su c.grigiastra n.21 (blocco a seggiola) - Sassone n.5e - ann. d.c. grande "Greve 27 Nov. 1856" (p.11) - datario di arrivo al verso - il blocco è stato staccato per stirare una piega e riapplicato con linguella - raro insieme - Savarese Oliva (cert.1984) - G.Oliva - **Foto** - (73930F) **250,00**
- 720 ☒ lettera da Siena a Livorno del 24.7.1858 con cr.2 verde azzurro su c.grigiastra n.22 - Sassone n.5f - ann. muto a 5 sbarre con a lato a banderuola "24 Lug. 58 Siena" in rosso - bollo di arrivo al verso 25.7.1858 - interessante anche l'uso tardivo - nell'insieme ottima qualità - **Foto** - (73920F) **150,00**
- 721 ☒ lettera con testo da Firenze a Bologna del 28.1.1856 con cr.4 verde su c.grigiastra n.24, ben marginato ma con pesante linea di filigrana che ha creato spaccatura nella carta - Sassone n.6 - ann. a sbarre con a lato banderuola + "P.D." - bollo di arrivo al verso - **P.V.** - **Fweb** - (63609F) **50,00**
- 722 ☒ lettera con testo da Lucca ad Arbonnier del 18.7.1857 con cr.9 bruno violaceo su c.grigiastra n.28 - Sassone n.8 - ann. a sbarre con a lato d.c. in rosso "Tosc.3 / Pt de Beauvoisin 3 / 22 Juil. 57" + "P.D." - bolli di transito al verso - qualità corrente - **Fweb** - (73861F) **100,00**
- 723 ☒ busta di triplo porto da Livorno a Parigi del 25.2.1858 con cr.9 bruno violaceo su c.grigiastra n.28, striscia di 3 con margini toccati e riparata - Sassone n.8 - ann. "P.D." ripetuto a lato + cerchio con banderuola + notazione "3" porti confermato dal tratto diagonale a penna + d.c. in rosso "Tosc.3 / Pt de Beauvoisin 3 / 1 Mars 58" + "Poste restante" - bollo di arrivo al verso - non comuni i porti multipli - Em.D. - Sottoriva (cert.2016: non conosco altri casi tipologicamente simili) - **Fweb** - (73862F) **250,00**



- 724 ☒ 3 lettere + 1 circolare a stampa (A.D.) con affr. varie - epoca 1854/1855/1857/1858 - interessante insieme - qualità mista - **Fweb** - (73921F) **190,00**
- 725 ★★/★ Segnatasse per giornali - s.2 nero n.1SG, blocco di 9 (8 es./★★ + 1 es./★) - Sassone n.1 - ottima qualità - tutti G.Bolaffi - **Fweb** - (72706F) **200,00**
- 726 ☉/★ q.1 nero su c.bianca n.30 (ann. leggero), M.Raybaudi (cert.1991) + cr.4 verde su c.bianca n.35 (★), En.Diena (cert.1990) + Governo della Toscana c.1 bruno lilla n.38 (ann. leggero), M.Raybaudi (cert.1993) + c.80 bistro carnicino n.47 (ann.), En.D. (cert.1988) - Sassone 2026 n.10+14+17b+22 = €27.350,00 - margini da regolari a leggermente toccati - occasione - **Fweb** - (67978F) **350,00**



727



728



729

- 727 ☉ s.1 oca su c.bianca n.31, con 3 ampi margini e toccato in alto - Sassone 2026 n.11 = €12.000,00 - ann. "P.D." + banderuola - cert. M.Sorani (2002) - **Foto** - (74007F) **350,00**
- 728 ☉ cr.1 carminio chiaro su c.bianca n.32, buoni margini che mostrano parte di 2 es. vicini - Sassone n.12a - leggero ann. a banderuola di Firenze - ottima qualità - G.Oliva - **Foto** - (70014F) **180,00**
- 729 ☉ cr.1 carminio chiaro su c.bianca n.32 - Sassone n.12a - ottima qualità - A.D. - En.D. - Luigi Gazzi - **Foto** - (72707F) **130,00**



730



731



732

- 730 ☉ cr.1 carminio su c.bianca n.32 - Sassone n.12 - ann. muto a 4 sbarre - ottima qualità - Sorani - **Foto** - (74218F) **130,00**
- 731 ★ cr.2 azzurro su c.bianca n.33, con 2 margini sfiorati ma non intaccati e parte di filigrana lettere visibile - Sassone 2026 n.13 = €10.000,00 - cert. finanziario Bolaffi 30% (1989) - En.D. (cert.1989: "perfetto") - **Foto** - (74010F) **350,00**
- 732 ★/★SG cr.2 azzurro grigio verdastro su c.bianca n.33, con ottimi margini - Sassone 2026 n.13a = €10.000,00 (★) - R.D. (cert.2004: nuovo con parti di gomma originale, perfetto) - **Foto** - (74222F) **250,00**
- 733 ☉ varietà - cr.2 con vistose mancanze di stampa per pieghe nella carta (Sorani, P.V.) + cr.2 molto inchiostrato + coppia cr.4 (secondo es.) e cr.6 con macchia di colore che copre quasi interamente la criniera del leone - Sassone n.13+13+14+15 (vedi nota pag.449) - non comune insieme - qualità mista - **Fweb** - (74223F) **190,00**



734

- 734 ★ cr.6 azzurro chiaro su c.bianca n.36, coppia con margini da ampi a leggermente toccato a sinistra in alto - Sassone 2026 n.15 = €64.000,00+ - rarità - Em.D. - A.D. - Sorani (cert.2007: "la rara coppia è originale, ha gomma originale ed è perfetta") - **P.V.** (cert.2020) - **Foto** - (65241F) **4.000,00**



735



736

- 735 ★SG cr.6 azzurro cupo su c.bianca n.36, con 2 margini appena toccati - Sassone 2026 n.15b = €8.000,00 - molto fresco - R.Diena (cert.2023) - **Foto** - (74011F) **200,00**
- 736 ☉ cr.6 azzurro su c.bianca n.36, ben marginato con visibile parte dell'es. a sinistra - Sassone n.15 - ann. a sbarre - ottima qualità - Sorani - **Foto** - (70016F) **70,00**
- 737 ☒ gran parte di circolare a stampa da Livorno a Firenze del 10.8.1858 con coppia q,1 nero su c.bianca n.30, margini da regolari a intaccato a sinistra - Sassone 2026 n.10 = €3.200,00 (quotazione su frammento) - non comune insieme - **P.V.** - **Fweb** - (74416F) **180,00**
- 738 ☒ lettera con testo da Firenze a Faenza del 23.2.1859 con cr.4 verde su c.bianca n.35, con margini da molto ampi a regolari - Sassone n.14 - ann. a banderuola con a lato "P.D." - bollo di arrivo al verso - buona qualità - Sorani - **P.V.** - **Foto** - (63613F) **130,00**
- 739 ☒ lettera da Firenze a Modena dell'8.10.1859 con cr.4 verde su c.bianca n.35 - Sassone n.14 - ann. "P.D." ripetuto a lato + bollo a banderuola - bollo di arrivo al verso del 9.10.1859 - ottima qualità - **Foto** - (73918F) **130,00**
- 740 ☒ da Firenze a Genova del 23.9.1857 con cr.6 azzurro cupo su c.bianca n.36 - Sassone n.15b - ann. a sbarre con a lato banderuola + "P.D." + "Via di Sarzana" - bollo di arrivo al verso - buona qualità - **P.V.** - **Foto** - (63616F) **200,00**



738

739

740

COMMISSIONI D'ASTA 15%



741



742



744

- 741 ✉ da Livorno a Napoli del 23.10.1858 con cr.6 azzurro cupo su c.bianca n.36 - Sassone n.15b - bollo di arrivo recto/verso - buona qualità - Sorani - **P.V. - Foto** - (63617F) **200,00**
- 742 ✉ lettera da Pitigliano a Firenze del 13.5.1858 con cr.6 azzurro vivo su c.bianca n.36, margini da molto ampi a giusti - Sassone n.15a - ann. d.c. grande + croce a penna (p.10) + a lato "Per Consegna" - bollo di arrivo al verso - raro insieme - **Foto** - (73928F) **200,00**
- 743 ✉ lettera con testo da Livorno a Venezia del 20.3.1858 con cr.6 azzurro su c.bianca n.36 - Sassone n.15 - ann. "P.D." ripetuto con a lato banderuola "Livorno 20 mar 58" - bollo di arrivo al verso - qualità corrente - **P.V. - Fweb** - (74337F) **100,00**
- 744 ✉ Governo della Toscana - da Montevarchi a Firenze del 30.6.1859 affr. in tariffa semplice per l'interno con f.llo granducale cr.2 azzurro su c.bianca n.33FG - Sassone n.13 - ann. con croce a penna con a lato d.c. grande (p.7) - bollo a banderuola in arrivo al verso - nell'insieme buona qualità - Caffaz - L.Raybaudi - M.Manconi (cert.2023) - **Foto** - (69459F) **250,00**



745



746

- 745 ★ Governo della Toscana - c.1 violetto scuro n.38, buoni margini che mostrano parte dell'es. a destra - traccia di linguella leggerissima - Sassone 2026 n.17c = €8.000,00 - ottima qualità - A.D. - G.Oliva - Fiecchi - **P.V.** (cert.2002) - **Foto** - (71058F) **650,00**
- 746 ★ Governo della Toscana - c.1 violetto bruno n.38 - Sassone 2026 n.17 = €8.000,00 - margini regolari su tre lati, leggermente toccato a sinistra - occasione - Em.D. - **Foto** - (74221F) **160,00**



747



748

- 747 ★SG Governo della Toscana - c.5 verde oliva giallastro n.40, appena toccato l'angolo superiore sinistro - Sassone 2026 n.18b = €12.000,00 - cert. finanziario Bolaffi 40% (1989) - En.D. (cert.1989: "perfetto") - **Foto** - (74012F) **400,00**
- 748 ★ Governo della Toscana - c.40 carminio cupo n.46, ben marginato su 3 lati e leggermente intaccato a destra - Sassone 2026 n.21c = €55.000,00 - molto fresco ed estremamente raro - En.Diena (cert.1991: "perfetto") - occasione - **P.V.** (cert.2023) - **Foto** - (67981F) **800,00**



749

- 749 ○ Governo della Toscana - serie tipologica 5 val.: c.1 + c.5 + c.10 + c.20 + c.40 + c.80 - Sassone n.17-22 - tutti buona/ottima qualità - **Foto** - (74219F) **350,00**



750

- 750 ○ Governo della Toscana - serie tipologica 5 val.: c.1 (A.D., Bottacchi cert.2002) + c.5 (A.D.) + c.10 + c.20 (Em.D.) + c.40 (A.D.) + c.80 (A.D., Bottacchi cert.2002) - Sassone n.17-22 - margini da giusti a sfiorati - **Foto** - (73945F) **250,00**
- 751 ○ Governo della Toscana - c.1 + c.5 + c.10 + c.20 n.38+40+41+45, coppie con margini regolari e ben annullate - Sassone 2026 n.17-20 = €5.450,00 - buona qualità - **Fweb** - (74224F) **300,00**



752



753

- 752 ○ Governo della Toscana - c.1 bruno lilla n.38, ampi margini che mostrano parte dell'es. a destra - Sassone n.17b - ann. a banderuola di Firenze - ottima qualità - **P.V. - Foto** - (70018F) **180,00**
- 753 ○ Governo della Toscana - c.1 violetto bruno n.38, margini da regolari a molto ampi che mostrano gran parte dell'es. superiore - Sassone n.17 - doppio ann. p.c. Firenze - curiosa stampa interrotta nell'angolo superiore destro per grinzia dell'epoca nella carta - buona qualità - Em.D. - **Foto** - (70019F) **150,00**



754



755



756

- 754 ○ Governo della Toscana - c.1 lilla n.38 - Sassone n.17a - ann. leggerissimo - buona qualità - Em.D. - Sorani - Foto - (74220F) **150,00**
- 755 ○ Governo della Toscana - c.1 violetto bruno n.38 - Sassone n.17 - ann. a sbarre - buona qualità - En.D. - P.V. - Foto - (57855F) **130,00**
- 756 ○ Governo della Toscana - c.1 violetto bruno n.38, 3 grandi margini che mostrano parte di altri es. a fianco e giusto in basso - Sassone n.17 - A.D. - Foto - (72708F) **75,00**



757



758



759

- 757 ○ Governo della Toscana - c.5 verde n.39, buoni margini che mostrano parte dell'es. sottostante - Sassone n.18 - ottima qualità - A.D. - P.V. - Foto - (70017F) **90,00**
- 758 ○ Governo della Toscana - c.10 bruno scuro n.41 - Sassone n.19b - buoni margini e ann. a penna dell'epoca - ottima qualità - P.V. - Foto - (68374F) **40,00**
- 759 ○ Governo della Toscana - c.20 azzurro chiaro n.45, buoni margini che mostrano parte dell'es. a sinistra - Sassone n.20a - ann. "P.D." - ottima qualità - M.Raybaudi - Sorani - Foto - (70023F) **50,00**



760



761



762

- 760 ○ Governo della Toscana - c.40 carminio n.46, ampi margini che mostrano parte dell'es. a sinistra - Sassone n.21 - ottima qualità - P.V. - Foto - (66562F) **90,00**
- 761 ○ Governo della Toscana - c.40 carminio n.46, con 3 ampi margini giusto a destra - Sassone n.21 - buona qualità - A.D. - G.S. (cert.2025) - Foto - (74013F) **60,00**
- 762 ○ Governo della Toscana - c.80 carminio n.47, con buoni margini che mostrano parte dell'es. a destra - Sassone n.22 - ann. p.c. di Livorno - con parte di filigrana lettere visibile - buona qualità - A.D. - Foto - (70030F) **180,00**



763



Immagine ingrandita del 50%

- 763 ○ Governo della Toscana - L.3 ocra giallo n.48, con margini da perfetti a leggermente intaccato a destra - Sassone n.23 - parziale ann. "Per Consegna" impresso leggermente - colore molto fresco e tassello "3 LIRE IT" completamente libero dall'annullo - riprodotto sul catalogo Vaccari 2011-2012 (pag.397) - affascinanti certificati scritti a mano da Emilio Diena (1922) e R.P.S.L. (1929) - En.Diena (cert.1986) - P.Vaccari (cert.2009) - Foto anche in copertina - (74417F) **7.800,00**

- 764 △/○ 19 es. (2 coppie) em. e ann. vari - qualità mista - buon valore di cat. - 1 A.D. - 3 En.D. - Fweb - (68378F) **150,00**
- 765 ☒ Governo della Toscana - tariffa per circolare a stampa da Livorno a Cospoli (Costantinopoli) dell'8.1.1860 affr. per c.15 con c.5 verde oliva + c.10 bruno n.40+41 (con lievi dif.) - Sassone n.18a+19 - ann. "P.D." + "Livorno 8 Gen. 1860" a banderuola - bollo di arrivo al verso "Costantinople - Turquie 21 Janv. 60" - rarità per tariffa e destinazione - P.V. (cert.2006) - Foto - (71060F) **1.500,00**
- 766 ☒ Governo della Toscana - da Pisa a Livorno del 10.12.1860 con c.10 bruno n.41, con linea di riquadro orizzontale in basso - Sassone 2026 n.19k = €2.000,00 - ann. a 6 sbarre con a lato "Pisa 10 Dec. 60" - bollo di arrivo al verso - ottima qualità - P.V. - Foto - (60921F) **180,00**
- 767 ☒ Governo della Toscana - lettera da Massa Marittima a Firenze del 19.9.1860 con c.10 bruno n.41, blocco di 4 con piega orizzontale e margini da regolari a toccati - Sassone 2026 n.19 = €90.000,00 - ann. muto a rombi con a lato d.c. "Massa Marittima 19 Set. 1860" - bollo di arrivo al verso - raro insieme - A.Diena - En.Diena (cert.1984) - Gioni - Foto - (73598F) **3.500,00**
- 768 ☒ Governo della Toscana - lettera da Pisa a Firenze del 27.3.1860 con c.10 bruno scuro n.41, isolato - Sassone n.19b - ann. muto a 6 sbarre con a lato "Pisa 27 Mar. 60" - bollo di arrivo al verso in pari data - buona qualità - Fweb - (73917F) **70,00**
- 769 ☒ Governo della Toscana - lettera con parte di testo da Portoferraio a La Rotta del 3.7.1860 con c.10 bruno scuro n.41, con visibile l'interspazio in alto - Sassone n.19b - ann. doppio cerchio medio "Portoferraio 3 Lug. 1860" - bollo di arrivo al verso del 4 luglio (modificato a penna perché erroneamente riportante la data 1 luglio) - buona qualità - P.V. - Fweb - (74339F) **80,00**



765



766



767

- 770 ☒ Governo della Toscana - da Volterra a Pizzighettone (CR) dell'1.1.1861, indirizzata al Comando Militare, affr. per c.20 con coppia verticale c.10 bruno n.41, con margini da ampi a perfetti - Sassone n.19 - ann. d.c. grande "Volterra 1 Gen. 1861" con a lato "P.D." - al verso bollo a banderuola di Firenze e p.c. "Pizzighettone 4/1" in arrivo - interessante insieme - **P.V. - Foto** - (66566F) **150,00**
- 771 ☒ Governo della Toscana - lettera da Livorno a Reggio E. del 27.2.1861 con c.20 azzurro n.45 (impercettibile sfaldatura in basso) - Sassone n.20 - ann. p.c. ripetuto a lato - bolli di transito e arrivo al verso - ottimo aspetto - A.D. - **Fweb** - (73927F) **90,00**
- 772 ☒ Governo della Toscana - busta da Firenze a Roma con c.40 carminio n.46 - Sassone n.21, margini da regolari a leggermente toccato a destra - ann. p.c. "Firenze ? Mar. 61" - bollo di arrivo al verso di Roma del 13 marzo - **P.V. - Foto** - (74341F) **150,00**
- 773 ☒ Governo della Toscana - lettera con testo da Firenze a Forlì del 29.6.1861 con c.20 azzurro n.45TRI, buona qualità - Sassone n.20 - ann. p.c. "Firenze 29 Giu. 61" ripetuto a lato - bollo di arrivo al verso - lettera un po' sciupata e senza 2 ripieghi laterali - **P.V. - Fweb** - (74340F) **80,00**
- 774 ☒ Governo della Toscana - lettera con testo da Livorno a Roma del 25.4.1861 con c.40 carminio rosa n.46TRI, con ampi margini che mostrano parte della linea di riquadro verticale nel margine del foglio a sinistra + parte dell'es. a destra - Sassone 2026 n.21d = €10.000,00+ - ann. p.c. di Livorno con a lato "P.D." - bollo di arrivo al verso - raro insieme - ottima qualità - Giulio Bolaffi (cert.1979) - En.D. - **Foto** - (70029F) **900,00**
- 775 ☒ Governo della Toscana - piccola lettera da Firenze a Orleans del 14.10.1861 con c.40 carminio n.46TRI, margini sfiorati - Sassone n.21 - bollo "P.D." + di ingresso in rosso "3 Italie - 3 Lanslesbourg - 14 Oct. 61" - bolli di transito e di arrivo al verso - M.Raybaudi (cert.1988) - **Fweb** - (73863F) **150,00**
- 776 ☒ Governo della Toscana - lettera con testo da Firenze a Livorno del 25.6.1861 con c.10 bruno n.41TRI - Sassone n.19 - ann. p.c. "Firenze 25 Giu. 61" - bollo di arrivo al verso del 26 giugno - f.llo utilizzato dopo il 17.3.1861 (Regno d'Italia) - interessante - **P.V. - Fweb** - (74338F) **70,00**



- 777 ☒ Italia - lettera con testo da S.Piero a Sieve a Barberino Val d'Elisa dell'8.4.1861 con ex Sardegna c.10 bruno tenue n.37a, margini da molto ampi a leggermente toccato in basso a sinistra - Sassone n.14Ch - ann. d.c. grande "S.Piero a Sieve 8 Apr. 1861" (p.11) + al verso vari bolli tra i quali "S.Casciano 9 Apr. 61" - raro insieme - **P.V. - Foto** - (66567F) **180,00**
- 778 ☒ Italia - piccola lettera con testo da Pisa a Prato del 21.7.1862 con ex Sardegna c.10 bistro giallastro, margini da molto ampi a toccato in basso a sinistra - Sassone n.14Dca - ann. muto a punti con a lato cerchio di Pisa (p.12) - al verso in arrivo p.c. "Prato 25 Lug. 1862" - raro insieme - A.D. - **P.V.** (cert.2021) - **Foto** - (66568F) **300,00**
- 779 ☒ Francia - incoming mail - piccola lettera da Bastia a Lucca del 6.10.1851 con c.10 bistro + coppia c.25 azzurro - bollo "P.D." - primi giorni della tariffa da c.60 entrata in vigore l'1.10.1851 - bollo di arrivo al verso - dif. ma rara - **Fweb** - (73866F) **100,00**
- 780 ☒ Francia - incoming mail - lettera con testo da Parigi a Firenze del 28.5.1856 con c.20 azzurro, 3 es. - bollo in cartella "Affranchissement insuffisant" e tassa in arrivo "18" crazie perché di doppio porto "2" - alcuni dif. ma interessante - **Fweb** - (73867F) **60,00**
- 781 ☒ Francia - incoming mail - 4 lettere (2 con testo) per Firenze (1) e Livorno (3) epoca 1856-1860 - 3 affr. per c.60 e 1 insufficientemente per c.20 e tassata - lievi dif. ma bell'insieme - **Fweb** - (73875F) **120,00**
- 782 ☒ Francia - incoming mail - lettera di doppio porto da Parigi a Firenze del 23.3.1859 con affr. tricolore c.10+10 bistro + c.20 azzurro + c.80 carminio - bollo di arrivo al verso - alcuni dif. ma interessante - **Fweb** - (73868F) **100,00**
- 783 ☒ Francia - incoming mail - lettera di triplo porto "3" da Marsiglia a Firenze del 23.1.1859 con c.20 azzurro (toccato in alto) + c.80+80 carminio - ann. a punti con a lato d.c. + "P.D." - bollo di arrivo al verso - nell'insieme buona qualità - **Foto** - (73869F) **120,00**





## RISORGIMENTO

- 786 ✉ lettera con testo da Cento per città del 28.10.1848 scritta dal Comando del Battaglione Bersaglieri di stanza a Cento - testo interessante - ottima qualità - **P.V.** (cert.2008) - **Fweb** - (73241F) **100,00**
- 787 ✉ Francia - 1 lettera con testo + 2 buste del 1852/1861/1863 dirette a militari in servizio a Roma, 1 affr. e 2 non affr. con al verso il bollo del Corpo di Spedizione - insieme interessante - buona qualità - **Fweb** - (73851F) **60,00**
- 788 ✉ Francia - 2 buste: una con testo interno del 1857 non affr., l'altra del 1862 affr. con c.20 azzurro (dif.) - Unificato n.14 - ann. a losanga - entrambe con bollo "Corps Expeditionnaire d'Italie - 2° Division" - bolli di transito e di arrivo al verso - insieme interessante - **Fweb** - (73852F) **90,00**



- 784 ✉ Francia - incoming mail - busta da Parigi a Livorno del 15.7.1860 con c.10 bistro + c.40 arancio - nuova tariffa da c.50 in vigore dall'1.7.1860 - ann. a punti con a lato d.c. + "P.D." - bollo di arrivo al verso - non comune - buona qualità - **Foto** - (73870F) **150,00**
- 785 ✉ Francia - incoming mail - lettera da Ajaccio (Corsica) a Livorno del 19.2.1861 con c.20+20 azzurro - ann. a punti con a lato d.c. + in rosso "P.D." - bolli di transito e di arrivo al verso - breve periodo della tariffa da c.40 dall'1.1.1861 al 16.3.1861 - ottima qualità - **Foto** - (73871F) **100,00**

- 789 ✉ Sardegna - da Torino a Gassino del 27.5.1859 affr. per c.20 con due coppie da c.5 verde giallo n.22 - Sassone 2026 n.13Ba = €7.200,00 - margini da regolarizzare a leggermente intaccati (1 es. con 2 strappetti) - il 27.5.1859 è il giorno in cui Garibaldi, al comando dei Cacciatori delle Alpi, allontanò le posizioni austriache che occupavano Como! (rif. Vaccari Magazine n.63 pag.9) - al verso bollo di arrivo in pari data - insieme interessante - qualità mista - **P.V.** (cert.2021) - **Foto** - (66517F) **400,00**





790 ☉ Lombardia - primo giorno occupazione militare sardo-francese - s.2 giallo I tipo con parziale ann. "Milano 1/7" n.23AL - Sassone n.23 - il 1° luglio (1859) corrisponde al primo giorno di tolleranza, in territorio lombardo, di questi francobolli che, a seguito dell'introduzione in pari data di quelli del Regno di Sardegna, ne venne tollerato l'uso fino al 3 luglio (1859) - unico a noi conosciuto - ottima qualità - **P.V.** (cert.2011) - **Foto anche in copertina** - (74283F) **1.400,00**

791 ✉ Oltre Po Mantovano - lettera con testo del 3.10.1859 spedita da Viadana a Revere il 5.10.1859 affr. per c.60 (di tre porti in quanto vi erano accluse un'obbligazione e una lettera) con Sardegna coppia c.20 (buona qualità) + singolo (leggermente intaccato a destra in basso) n.30PM - Sassone n.15B - ann. "Viadana 5/10" + al verso in arrivo "Canneto 6 Ott." + "Revere 7/10" - Viadana era diventata sarda con la seconda guerra d'indipendenza, Revere era nell'Oltre Po Mantovano provvisoriamente occupato da truppe sarde, ma destinato a ritornare austriaco, la lettera, non potendo seguire l'abituale via di Mantova, che rimase saldamente in mani austriache fino al 1866, andò il 6 ottobre a Canneto, dove venivano solitamente concentrate e "controllate" le corrispondenze per l'Oltre Po Mantovano, per poi ritornare nel Viadanese e dal Modenese arrivare il 7 ottobre a Revere - raro insieme - **Paolo Vaccari** (cert.2021) - **Foto** - (66450F) **1.300,00**



792 ✉ Cisappennino Modenese - G.Provisorio - da Reggio Emilia a Modena del 3.10.1859 affr. per la nuova tariffa sarda di c.20 con f.lli ducali coppia c.10 rosa con punto dopo la cifra n.15PLRa - Sassone 2026 n.9x2 = €5.500,00 - ann. d.c. "Posta Lettere Reggio" con stemma sabauda al centro con a lato "Reggio 3.Ott." - in arrivo al verso p.c. "Modena 6 Ott. 59" - buona qualità - Em.Diena - Sorani - **P.V.** (cert.2024) - **Foto** - (69585F) **450,00**



793 ☐ Parma - giornale completo "Il Patriota" (26.1.1860) da Parma con "R.Poste Stampati Franchi Parma" (senza indicazione del valore) n.1SF - buona qualità - **P.V.** - **Foto (sezione)** - (69656F) **130,00**

794 ✉ Lombardia - R.Ritorno non affr. da Montechiari per stesso luogo del 18.7.1860 con ann. p.c. "Montechiari 18/7" (Montechiari venne liberata il 18.6.1859) - infrequente uso di ricevuta d'impostazione di tipo austriaco con cancellati al verso i riferimenti a quel Governo - ottima qualità - **P.V.** - **Fweb** - (66569F) **80,00**

[www.vaccari.it](http://www.vaccari.it)  
L'ASTA È CONSULTABILE ON-LINE  
CON TUTTE LE IMMAGINI DEI LOTTI

**IL PRIMO QUOTIDIANO DEL SETTORE, DAL 2003**

**VACCARInews.it**  
la filatelia in tempo reale

direttore responsabile  
**Fabio Bonacina**

**23° ANNO**

**CURIOSITÀ**

**AGGIORNAMENTI QUOTIDIANI**

**APPROFONDIMENTI**

**GRATIS**

**oltre 30.000 NOTIZIE**

SOLO  
ON-LINE

# VACCARI.it

filatelia di qualità ed editoria specializzata

## STORIA POSTALE E FRANCOBOLLI OFFERTE PROMOZIONALI



VACCARI s.r.l.

Filatelia di qualità ed editoria specializzata



HOME FILATELIA EDITORIA MAILING LIST RICHIESTA CATALOGHI CONTATTI

ENGLISH

FILATELIA

Asta

Storia postale

Francobolli e lotti - occasioni

Antichi Stati, Italia Regno

1850-1900 Listino

Italia Regno Listino

Italia Repubblica Listino

Confezioni assortite

Accessori per il collezionismo

STORIA POSTALE  
Lettere, buste e frammenti



Indirizzo di ricerca:

Seleziona altre destinazioni:

L.g. Mostra in anteprima

Nome, Stato, Anno, Valore, Descrizione, Foto

REGNO DI SARDEGNA

Indirizzo SP	Nome	Stato	Anno	Valore	Descrizione	Foto
1000	Francobollo di lettera da Alessandro Della Frattina con valore nominale di 100 lire emesso il 12/08/1914. Sostituito il 16/08/1914 con il valore di 100 lire. Sostituito il 16/08/1914 con il valore di 100 lire. Sostituito il 16/08/1914 con il valore di 100 lire.	IT	1914	100	Francobollo di lettera da Alessandro Della Frattina con valore nominale di 100 lire emesso il 12/08/1914. Sostituito il 16/08/1914 con il valore di 100 lire. Sostituito il 16/08/1914 con il valore di 100 lire. Sostituito il 16/08/1914 con il valore di 100 lire.	
1000	Francobollo di lettera da Alessandro Della Frattina con valore nominale di 100 lire emesso il 12/08/1914. Sostituito il 16/08/1914 con il valore di 100 lire. Sostituito il 16/08/1914 con il valore di 100 lire. Sostituito il 16/08/1914 con il valore di 100 lire.	IT	1914	100	Francobollo di lettera da Alessandro Della Frattina con valore nominale di 100 lire emesso il 12/08/1914. Sostituito il 16/08/1914 con il valore di 100 lire. Sostituito il 16/08/1914 con il valore di 100 lire. Sostituito il 16/08/1914 con il valore di 100 lire.	
1000	Francobollo di lettera da Alessandro Della Frattina con valore nominale di 100 lire emesso il 12/08/1914. Sostituito il 16/08/1914 con il valore di 100 lire. Sostituito il 16/08/1914 con il valore di 100 lire. Sostituito il 16/08/1914 con il valore di 100 lire.	IT	1914	100	Francobollo di lettera da Alessandro Della Frattina con valore nominale di 100 lire emesso il 12/08/1914. Sostituito il 16/08/1914 con il valore di 100 lire. Sostituito il 16/08/1914 con il valore di 100 lire. Sostituito il 16/08/1914 con il valore di 100 lire.	
1000	Francobollo di lettera da Alessandro Della Frattina con valore nominale di 100 lire emesso il 12/08/1914. Sostituito il 16/08/1914 con il valore di 100 lire. Sostituito il 16/08/1914 con il valore di 100 lire. Sostituito il 16/08/1914 con il valore di 100 lire.	IT	1914	100	Francobollo di lettera da Alessandro Della Frattina con valore nominale di 100 lire emesso il 12/08/1914. Sostituito il 16/08/1914 con il valore di 100 lire. Sostituito il 16/08/1914 con il valore di 100 lire. Sostituito il 16/08/1914 con il valore di 100 lire.	
1000	Francobollo di lettera da Alessandro Della Frattina con valore nominale di 100 lire emesso il 12/08/1914. Sostituito il 16/08/1914 con il valore di 100 lire. Sostituito il 16/08/1914 con il valore di 100 lire. Sostituito il 16/08/1914 con il valore di 100 lire.	IT	1914	100	Francobollo di lettera da Alessandro Della Frattina con valore nominale di 100 lire emesso il 12/08/1914. Sostituito il 16/08/1914 con il valore di 100 lire. Sostituito il 16/08/1914 con il valore di 100 lire. Sostituito il 16/08/1914 con il valore di 100 lire.	
1000	Francobollo di lettera da Alessandro Della Frattina con valore nominale di 100 lire emesso il 12/08/1914. Sostituito il 16/08/1914 con il valore di 100 lire. Sostituito il 16/08/1914 con il valore di 100 lire. Sostituito il 16/08/1914 con il valore di 100 lire.	IT	1914	100	Francobollo di lettera da Alessandro Della Frattina con valore nominale di 100 lire emesso il 12/08/1914. Sostituito il 16/08/1914 con il valore di 100 lire. Sostituito il 16/08/1914 con il valore di 100 lire. Sostituito il 16/08/1914 con il valore di 100 lire.	
1000	Francobollo di lettera da Alessandro Della Frattina con valore nominale di 100 lire emesso il 12/08/1914. Sostituito il 16/08/1914 con il valore di 100 lire. Sostituito il 16/08/1914 con il valore di 100 lire. Sostituito il 16/08/1914 con il valore di 100 lire.	IT	1914	100	Francobollo di lettera da Alessandro Della Frattina con valore nominale di 100 lire emesso il 12/08/1914. Sostituito il 16/08/1914 con il valore di 100 lire. Sostituito il 16/08/1914 con il valore di 100 lire. Sostituito il 16/08/1914 con il valore di 100 lire.	
1000	Francobollo di lettera da Alessandro Della Frattina con valore nominale di 100 lire emesso il 12/08/1914. Sostituito il 16/08/1914 con il valore di 100 lire. Sostituito il 16/08/1914 con il valore di 100 lire. Sostituito il 16/08/1914 con il valore di 100 lire.	IT	1914	100	Francobollo di lettera da Alessandro Della Frattina con valore nominale di 100 lire emesso il 12/08/1914. Sostituito il 16/08/1914 con il valore di 100 lire. Sostituito il 16/08/1914 con il valore di 100 lire. Sostituito il 16/08/1914 con il valore di 100 lire.	
1000	Francobollo di lettera da Alessandro Della Frattina con valore nominale di 100 lire emesso il 12/08/1914. Sostituito il 16/08/1914 con il valore di 100 lire. Sostituito il 16/08/1914 con il valore di 100 lire. Sostituito il 16/08/1914 con il valore di 100 lire.	IT	1914	100	Francobollo di lettera da Alessandro Della Frattina con valore nominale di 100 lire emesso il 12/08/1914. Sostituito il 16/08/1914 con il valore di 100 lire. Sostituito il 16/08/1914 con il valore di 100 lire. Sostituito il 16/08/1914 con il valore di 100 lire.	

FRANCOBOLLI E STORIA POSTALE DI QUALITÀ, RARITÀ  
aste periodiche • editoria specializzata • vendita on-line • cataloghi gratuiti a richiesta



VACCARI s.r.l.

Filatelia - Editoria

www.vaccari.it



via M. Buonarroti, 46  
41058 VIGNOLA (MO) - ITALY  
tel. (+39) 059771251 - fax (+39) 059760157  
info@vaccari.it



# ITALIA REGNO

## Re Vittorio Emanuele II

- 795 ★ 1864 - Saggio Hummel - Etichetta postale ufficiale "Poste italiane - Trasporto Dispacci" con stemma sabaudo - stampa litografica di Torino del 1864 in nero su c.spessa giallognola - cat.Rossi n.S-21a - non comune - ottima qualità - En.D. (cert.1986) - Sorani - **Fweb** - (72719F) **60,00**
- 796 ★ 1864 - Saggio Hummel - Etichetta postale ufficiale "Poste italiane - Trasporto Dispacci" con stemma sabaudo - stampa litografica di Torino del 1864 in bruno su c.spessa giallognola - cat.Rossi n.S-21a - non comune - ottima qualità - En.D. (cert.1986) - Sorani - **Fweb** - (72720F) **60,00**
- 797 ★ 1864 - Saggio Hummel - Etichetta postale ufficiale "Poste italiane - Trasporto Dispacci" con stemma sabaudo - stampa litografica di Torino del 1864 in carminio su c.spessa giallognola - cat.Rossi n.S-21a - non comune - ottima qualità - En.D. (cert.1986) - Sorani - **Fweb** - (72721F) **60,00**
- 798 ★ 1864 - Saggio Hummel - Etichetta postale ufficiale "Poste italiane - Trasporto Dispacci" con stemma sabaudo - stampa litografica di Torino del 1864 in violetto su c.spessa giallognola - cat.Rossi n.S-21a - non comune - ottima qualità - En.D. (cert.1986) - Sorani - **Fweb** - (72723F) **60,00**
- 799 ★ 1864 - Saggio Hummel - Etichetta postale ufficiale "Poste italiane - Trasporto Dispacci" con stemma sabaudo - stampa litografica di Torino del 1864 in nero su c.spessa giallognola - "D" di "Dispacci" di carattere diverso - cat.Rossi n.S-21a - non comune - ottima qualità - En.D. (cert.1986) - Sorani - **Fweb** - (72724F) **60,00**
- 800 ★**sg** 1864 - Saggio Hummel - Etichetta postale ufficiale "Poste italiane - Trasporto Dispacci" con stemma sabaudo - stampa litografica di Torino del 1864 in rosso mattone su c.spessa giallognola - cat.Rossi n.S-21a - non comune - ottima qualità - En.D. (cert.1986) - Sorani - **Fweb** - (72722F) **60,00**
- 801 ★★ c.20+40+80 n.23-25 - Sassone n.2-4 - ottima qualità - cert. finanziario Bolaffi 80% (2002) - **Fweb** - (74015F) **80,00**
- 802 ★★ c.80 giallo arancio n.25, con BDF a destra - Sassone n.4 - linguella invisibile - ottima centr. e qualità - **Foto** - (74018F) **60,00**
- 803 ★★ Stampe c.2 bistro n.26, blocco di 4 - Sassone n.10 - freschissimo - ottima qualità - L.Raybaudi - cert. Giorgio Landmans (1980) - **Foto** - (72712F) **130,00**
- 804 ○ c.10+20+40 n.22-24 - Sassone n.1-3 - buona qualità - n.1 M.Manzoni - **Fweb** - (74016F) **130,00**
- 805 ○ c.10 bistro n.22 - Sassone n.1f - ottima qualità - **Foto** - (74017F) **100,00**
- 806 ○ c.10 arancio oca n.22 - Sassone n.1h - ottima qualità - M.Manzoni - **Foto** - (74235F) **100,00**
- 807 △ c.10 arancio oca n.22 - Sassone n.1h - ann. p.c. "Pistoia 6 Nov. 62" ripetuto a lato - ottima qualità - A.D. - G.Bolaffi - M.Manzoni - **Fweb** - (74236F) **100,00**
- 808 ○ c.40 rosso carminio n.24, coppia ADF su minimo frammento - Sassone n.3 - ann. "Milano 11 Nov 62" - A.D. - En.D. (cert.1986) - **Foto** - (73141F) **150,00**
- 809 ○ c.80 giallo arancio n.25 - Sassone 2026 n.4 = €4.000,00 - parziale ann. di Genova e in rosso di navigazione - buona qualità - A.D. - M.Raybaudi (cert.1999) - Fiecchi - **Foto** - (73142F) **300,00**
- 810 ○ c.80 giallo arancio con dent. inferiore tagliata con le forbici (come d'uso per gli es. margine di foglio) su minimo frammento n.25 - Sassone n.4 - buona qualità - A.D. (cert.1969) - M.Raybaudi (cert.1989) - **Foto** - (74014F) **220,00**
- 811 ☒ piccola lettera per Baldichieri del 9.8.1862 con c.20 indaco n.23, non dent. in basso e con parte di ADF (inferiore sinistro) - Sassone n.2k - ann. d.c. "Ambulante Genova-Torino" (p.6) ripetuto a lato - bollo di arrivo al verso - buona qualità - **Fweb** - (69389F) **70,00**
- 812 ☒ 8 lettere (6 con testo) epoca 1862-1866 tutte con ann. d.c. di Cento - in genere buona/ottima qualità - **Fweb** - (73484F) **120,00**
- 813 ★★ c.5/DLR grigio verde n.46 - Sassone 2026 n.L16 = €7.000,00 (discreta centr.) - molto fresco e ben centr. - invisibile piega orizzontale - A.Diena - **P.Vaccari - Foto** - (74232F) **450,00**
- 814 ★★ c.30/TO bruno castano n.61, blocco di 9 - Sassone n.T19 - tutti ottima centr. e qualità - **Fweb** - (74019F) **100,00**



- 815 ★★ c.60/DLR lilla chiaro n.70, con ottima centr. e molto fresco - Sassone 2026 n.L21 = €4.800,00 - ottima qualità - A.Z. (cert.2010) - **Foto** - (70049F) **450,00**
- 816 ☒ da Milano a Lione dell'1.6.1863 con c.40 rosso carminio n.24, BDF a sinistra e applicato capovolto - Sassone n.3 - ann. p.c. con a lato "P.D." + d.c. rosso di transito francese - bollo di arrivo al verso - insieme molto fresco - **P.V. - Fweb** - (69516F) **55,00**
- 817 ☒ lettera da Milano a Verolanuova dell'11.1.1863 con c.15 azzurro grigio con ottimi margini - Sassone n.11e - bollo di arrivo al verso - tonalità molto rara e splendido insieme - L.Raybaudi - R.D. - **Foto** - (69391F) **280,00**
- 818 ☒ lettera con testo da Milano a Reggio Emilia del 22.8.1863 con c.15+15 litografato I tipo n.32, ben marginati - Sassone n.12 - ann. p.c. - bollo di arrivo al verso - lettera un po' sciupata - **Fweb** - (69393F) **40,00**





- 819 ✉ lettera con testo da Messina a Girgenti del 15.7.1863 con c.15 litografato I tipo n.32 - Sassone n.12 - ann. a cerchio sardo/italiano con data su tre righe e ore nella quarta (p.11) ripetuto a lato - bollo di arrivo al verso - raro insieme - buona qualità - M.Manconi (cert.2021) - **Foto** - (69469F) **160,00**
- 820 ✉ lettera da Baggio a Solarolo del 7.9.1863 con c.15 litografato II tipo n.33, con 3 ampi margini e intaccato a sinistra - Sassone n.13 - ann. d.c. con rosetta (p.8) ripetuto a lato - raro - vari bolli al verso - buon aspetto - **Fweb** - (69394F) **70,00**
- 821 ✉ lettera con testo da Milano a Lugano (Svizzera) dell'1.12.1863 con ex Sardegna c.10 bistro chiaro n.42a, ben marginato e isolato in tariffa di raggio limitrofo - Sassone n.14Ea - ann. cerchio con ore ripetuto con a lato "P.D." - bollo di arrivo al verso - primo giorno di em. DLR e raro l'uso nell'ultimo mese di validità - cat. Serra-Zanaria 2005 = €8.000,00+ - ottima qualità - En.D. - SPC (cert.2016) - **Foto** - (72797F) **750,00**
- 822 ✉ lettera da Milano a Genova del 25.12.1863 (S.Natale) con c.15/DLR n.56 nel primo mese d'uso - Sassone n.L18 - bollo di arrivo al verso - ottima qualità - **P.V. - Fweb** - (74231F) **25,00**
- 823 ✉ lettera con testo da Milano a Canzo del 28.12.1863 con c.15/DLR n.57 - Sassone n.L18 - ann. p.c. ore di Milano (primo mese d'uso del c.15/DLR) - bolli di transito e di arrivo al verso - buona qualità - **Fweb** - (71650F) **40,00**
- 824 ✉ lettera da Casamassima a Foglianise del 22.12.1863 con c.30/DLR bruno n.59 - Sassone 2026 n.L19 = €6.500,00 (primo mese d'uso) - bolli di transito e di arrivo al verso - buona qualità - Cardillo - **Foto** - (72787F) **500,00**



- 825 ✉ lettera da Napoli a Foggia del 31.12.1864 con c.15/DLR n.56 - Sassone n.L18 - ultimo giorno della tariffa da c.15 - bollo di arrivo al verso - leggeri ingiallimenti nella dent. - raro insieme - **Foto** - (69399F) **100,00**
- 826 ✉ da Isola Presso Sora a Napoli del 23.8.1864 con c.15/DLR celeste chiaro n.57 - Sassone n.L18 - ann. d.c. "Isola Presso Sora 23 Ago. 64" ripetuto a lato (p.8) - bollo di arrivo al verso - ottima qualità - L.Raybaudi - **P.V. - Foto** - (66594F) **100,00**
- 827 ✉ lettera da Como a "Locarno per Ronco" del 15.7.1865 con c.10/DLR n.50, isolato - Sassone n.L17 - ann. p.c. con a lato "P.D." + bollo di arrivo al verso - tariffa di raggio limitrofo - buona qualità - **Fweb** - (69828F) **40,00**
- 828 ✉ raccomandata "Dispaccio Telegrafico" Mod. T-72 da Ischia (NA) a Napoli del 19.9.1865 affr. per c.50 con c.10/DLR + c.20 su c.15 coppia Sassone n. L17+23 - ann. d.c. con fregio di Ischia (cat.Sassone p.5) - pregiato documento del periodo del guasto della linea telegrafica dalla Sardegna all'Italia - al verso bollo di arrivo + ceracacche - buona qualità - Vicario (cert. descrittivo 2024) - **Foto** - (71622F) **150,00**
- 829 ✉ Firenze Capitale - piccola busta da Firenze a Recoaro "Provincia Venete" del 30.7.1865 con c.40/DLR n.64 - Sassone n.L20 - ann. p.c. "Firenze 30 Lug. 65" con a lato "Francobollo Insufficiente" in cartella (poi depennato) + due "P.D." - interessante insieme - buona qualità - **P.V. - Fweb** - (66571F) **60,00**
- 830 ★/★SG c.20 su c.15 III tipo n.82, discreta dent./centr. - Sassone n.25 - probabilmente rigommato - si vende senza reclami - A.D. - **Fweb** - (68396F) **40,00**

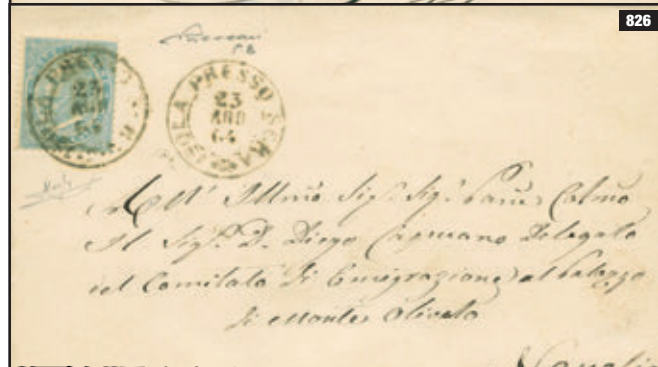
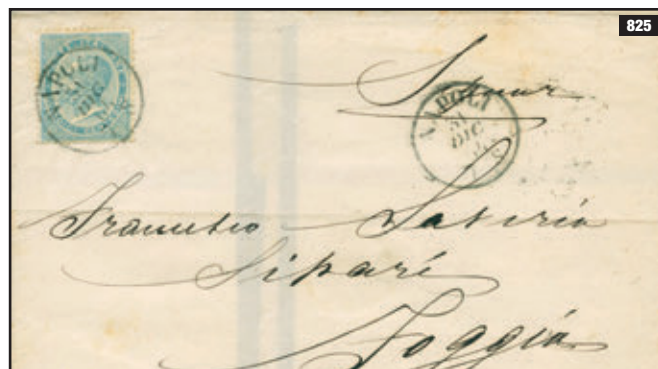

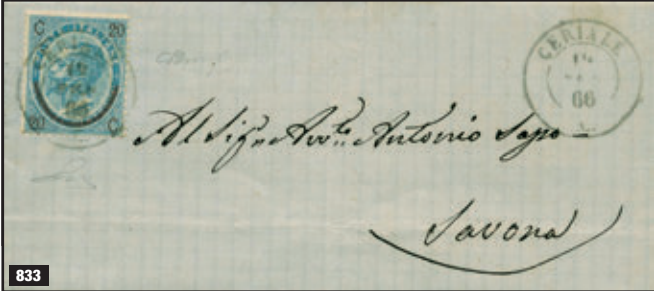

- 831 ✉ Firenze Capitale - da Firenze a Ninove (Belgio) del 19.1.1866 con c.10/DLR n.52, striscia verticale di 4 (un es. con leggera piega) - Sassone n.L17b - ann. p.c. "Firenze 19 Gen. 66" con a lato "P.D." - bollo di arrivo al verso del 21.1.1866 - **P.V.** - **Foto** - (66572F) **100,00**
- 832 ✉ Firenze Capitale - da S.Marcello (PT) a Firenze dell'1.5.1866 con c.20 su c.15 l tipo n.78 (dent. leggermente sforbiciata in alto) - Sassone n.23 - ann. numerale a punti "2036" con a lato d.c. grande di S.Marcello - primo giorno d'uso ufficiale degli ann. numerali - bollo di arrivo al verso - **P.V.** - **Foto** - (66573F) **120,00**
- 833 ✉ lettera con testo da Ceriale a Savona del 19.2.1866 con c.20 su c.15 l tipo n.78 - Sassone n.23 - ann. d.c. nero (p.11 - non censito in nero) ripetuto a lato - bollo di arrivo al verso - buona qualità - M.Manzoni (cert.2016) - **Foto** - (72119F) **230,00**
- 834 ✉ raccomandata da Ancona a Senigallia del 27.12.1867 con c.10/TO (angolo arrotondato) + c.60/TO (buona qualità) n.53+71 - Sassone n.T17+T21 - ann. numerale a punti "2" con a lato d.c. "Ancona - Marche" + "raccomandata" manoscritto e "raccomandato" in cartella - bollo di arrivo al verso - L.Raybaudi - **Fweb** - (69518F) **45,00**
- 835 ★★ c.20/TO/1867 azzurro chiaro n.89, blocco di 4 es. ben centr. e molto fresco - Sassone 2026 n.T26 = €6.500,00 - tutti R.D. (cert.1998 - per l'originale blocco di 8 dal quale proviene) - **P.V.** (cert.2021) - **Foto** - (66599F) **800,00**
- 836 ✉ manifesto completo per avviso di concorso del Collegio Convitto Osma di Revere del 25.3.1869 per Guiglia (MO) affr. con c.2/TO rosso mattone n.43, ben dent. - Sassone n.T15 - ann. numerale a punti (leggero) con a lato bollo di fornitura austriaca "Revere 7/4" - uso assai tardivo secondo il cat. Carra - interessante insieme - **P.V.** - **Fweb** - (66601F) **70,00**



- 837 ✉ lettera con testo da Genova a Basilea del 28.12.1869 con c.20+20/DLR n.84 - Sassone n.L26 - ann. numerale a punti "179" con a lato cerchio + "P.D." + "Campione senza valore" manoscritto - insieme non comune - ottima qualità - **Fweb** - (69415F) **50,00**
- 838 ✉ busta da Limone Piemonte ad Alais (Francia) del 31.10.1869 con c.20/DLR n.84, striscia di 4 con parte di BDF - Sassone n.L26 - ann. numerale a punti "1262" con a lato d.c. + "P.D." + d.c. rosso di transito francese - al verso vari bolli di transito e arrivo - insieme non comune - nell'insieme buona qualità - **Fweb** - (69519F) **75,00**
- 839 ✉ da Palermo a Girgenti del 2.10.1870, affr. per c.60 (3 porti) con c.10+10/TO + c.20+20/TO/1867 n.53+89 - Sassone n.T17+T26 - ann. numerale a punti "21" con a lato p.c. "Palermo 2 Ott. 70" - bollo di arrivo al verso - insieme non comune - buona qualità - **P.V.** - **Fweb** - (69511F) **45,00**
- 840 ✉ lettera da Roma a Genova dell'11.5.1871 affr. per c.20 con c.5+5+5+5/TO verde grigio scuro n.49 - Sassone n.T16 - ann a rombi (losanga) con a lato cerchio di fornitura italiana "Uf.º Succursale N.1 11 Mag. 71" (p.13) - rara - buona qualità - A.D. - M.Manzoni (cert.2024) - **Foto** - (72263F) **300,00**
- 841 ✉ R.Ritorno (modello n.137 - ex Stato Pontificio con caratteri di stampa modificati) per lettera raccomandata da Roma a St.Denis (Parigi) del 9.11.1871 n.3RR, affr. con c.20/TO/1867 azzurro n.87 - Sassone n.T26 - ann. p.c. "Roma 9 Nov. 71" - bolli di arrivo e "Chargé" al verso - sono note solo 4 di queste ricevute (1 con f.llo dif.) tutte spedite da Roma - raro insieme - riprodotto sul catalogo Vaccari 2011-2012 (pag.478) - ottima qualità - **Paolo Vaccari** (cert.2022) - **Foto** - (67439F) **700,00**
- 842 ★ Segnatasse L.1 azzurro chiaro e bruno n.19TX, ben centr. e con traccia di linguella quasi invisibile - Sassone 2026 n.11 = €8.000,00 (★) - buona qualità - A.D. - **P.V.** (cert.2021) - **Foto** - (66602F) **750,00**
- 843 ★★ Ricognizione Postale c.10 ocra arancio n.1RP - Sassone n.1 - buona qualità - G.S. (cert.2025) - **Fweb** - (74159F) **80,00**
- 844 ★ Ricognizione Postale c.10 ocra arancio n.1RP - Sassone n.1 - leggera linguella e ottima centr. - **P.V.** - **Foto** - (64859F) **70,00**





- 845 ☒ lettera con testo da Torino a Trento del 22.9.1874 con c.40/TO nella rara tonalità del carminio scuro lillaceo n.68a - Sassone tinta non cat. - ann. numerale a punti "189" con a lato "Torino Succursale - 22 set. 74 - 7S" - bollo di arrivo al verso - ottima qualità - Bottacchi - **P.V.** (cert.2007) - **Fweb** - (71095F) **250,00**
- 846 ☒ lettera con testo da Lercara a Palermo del 15.3.1876 affr. per 3 porti con c.60/TO n.71 - Sassone n.T21 - ann. numerale a punti "1246" con a lato d.c. con rosetta "Lercara 15 Mar. 76" (p.6) - bollo di arrivo al verso - insieme non comune - buona qualità - **P.V.** - **Fweb** - (69510F) **50,00**
- 847 ☒ piccola busta dall'Aquila a Torino del 5.1.1877 affr. in tariffa ridotta (militare) per c.10 con c.10/TO giallo ocra n.53 - Sassone n.T17 - ann. numerale a punti "32" con a lato p.c. "Aquila 5 Gen. 77" + bollo di arrivo al verso - rara tariffa per "Capo Calzolaio sul distretto di Torino" - buona qualità - **P.V.** - **Fweb** - (66603F) **50,00**
- 848 ★ c.10 azzurro n.90 - Sassone 2026 n.27 = €17.500,00 - verosimilmente un dente riparato ma molto fresco, linguella invisibile e ottima centr. - A.D. - En.D. (cert.1988: "perfetto") - **P.V.** (cert.2026) - **Foto** - (74237F) **550,00**
- 849 ★★ c.20 ocra arancio n.93 - Sassone 2026 n.28 = €17.000,00 (discreta centr.) un dente corto nell'angolo in basso a destra ma molto fresco e ben centr. - M.Raybaudi (cert.2003) - **P.V.** (cert.2026) - **Foto** - (74233F) **700,00**
- 850 ★ c.20 ocra arancio n.93 - Sassone n.28 - buona qualità - R.Diena (cert.2004) - **Foto** - (74234F) **280,00**



855

### Re Umberto I



851

- 851 ★★ c.10 carminio n.104, con buona centr. - Sassone n.38 - raro - ottima qualità - M.Raybaudi (cert.1994) - **P.V.** (cert.2024) - **Foto anche in copertina** - (70050F) **900,00**
- 852 ★★ c.25 azzurro n.106 - Sassone n.40 - buona qualità - A.D. - R.Diena (cert.2021) - **P.V.** (cert.2021) - **Foto** - (66604F) **280,00**
- 853 ★★ c.30 bruno n.107 - Sassone n.41 - ottima qualità - En.D. - **P.V.** - **Foto** - (70053F) **150,00**
- 854 ★ c.30 bruno n.107 - Sassone n.41 - impercettibile traccia di linguella - ottima qualità - A.D. - **P.V.** (cert.1985) - **Foto** - (70077F) **80,00**
- 855 ★★ L.2 vermiglio n.109, blocco di 12 - Sassone 2026 n.43 = €4.500,00 (singoli con ottima centr.) - leggermente aperto al centro nella prima fila - ottima qualità - **Foto** - (68513F) **380,00**
- 856 ○ 1879 - 6 val. (manca il c.30 per la serie di 7) n.103-106/108-109 - Sassone n.37-40/42-43 - n.43 Sorani - buona qualità - **Fweb** - (73144F) **75,00**
- 857 ○ c.30 bruno n.107 - Sassone 2026 n.41 = €4.500,00 - due ann. parziali - buona qualità - En.D. - M.Raybaudi (cert.1998) - **Foto** - (73146F) **375,00**
- 858 △ c.30 bruno n.107, su frammento - ann. di Ardenza (Livorno) - Sassone n.41 - ben centr. - ottima qualità - Sorani (cert.2022) - **Foto** - (74020F) **650,00**
- 859 ☒ raccomandata da S.Severino a Potenza Picena del 7.3.1879 con Vitt. Em.II c.40/TO + c.10/1877 azzurro n.67+90 - Sassone n.T20+27 - ann. numerale a sbarre "2071" con a lato cerchio "S.Severino Marche" + "Raccomandato" in cartella - bolli di transito e arrivo al verso - insieme non comune - **Fweb** - (69520F) **50,00**



857



858



864



865

- 860 ☒ da Roma a Grenoble (Francia) del 25.9.1879 affr. per c.50 con c.25+25 azzurro n.106 - Sassone n.40 - ann. numerale a sbarre "207" + cerchio "Roma (Ferrovia) 25.9.79" su un es. + ann. d.c. di Grenoble sull'altro es. (ripetuto al verso) con a lato d.c. di transito francese - insieme non comune - ottima qualità - **P.V.** - **Fweb** - (66605F) **60,00**
- 861 ☒ piccola busta da Strada ad Assisi del 12.12.1881 con coppia c.10 carminio n.104 - Sassone n.38 - doppio ann. corsivo "Strada" in verde + ann. numerale a sbarre "174" di Firenze - bollo di arrivo al verso - buona qualità - **P.V.** - **Fweb** - (69522F) **40,00**
- 862 ☒ circolare a stampa da Palermo a Zurigo del 10.2.1886 affr. per L.6 con Vitt.Em.II c.2/TO n.43, singolo + coppia verticale - Sassone n.T15 - bolli di Chiasso e Neumunster al verso - infrequente insieme - buona qualità - **P.V.** - **Fweb** - (69600F) **50,00**
- 863 ☒ busta della "Banca d'Italia / Direzione generale" raccomandata da Roma a Losanna (Svizzera) del 27.7.1889 affr. per L.1 (tariffa triplo porto per l'estero c.75 + raccomandata per l'estero c.25) con L.1 Perfin "B.N." (Banca Nazionale) - bolli di transito e di arrivo al verso - buona qualità - **Fweb** - (72276F) **200,00**
- 864 ○ Marca da bollo c.5 violetto usata postalmente a Monsanvito il 21.6.1889 - De Magistris n.26 - ottima qualità - M.Raybaudi (cert.1988) - **Foto** - (74025F) **200,00**
- 865 ★ c.45 verde oliva n.112 - Sassone n.46 - buona qualità - A.D. - En.D. (cert.1989) - Fiecchi - **Foto** - (74021F) **150,00**



866



867



868

869

870

- 866 ○ 1889 serie 6 val. n.110-115 - Sassone 2026 n.44-49 = €3.150,00 - ann. originali - qualità corrente - **Foto** - (73145F) **210,00**
- 867 ★★ F.lii per P.Postali soprast. "Valevole per le stampe c.mi 2" serie 6 val. n.116-121 - Sassone n.50-55 - tutti ben centr. - ottima qualità - **P.V.** (cert.1987) - **Foto** - (69408F) **150,00**
- 868 ★★ c.5 verde n.125 - Sassone n.59 - buona qualità - **Foto** - (74023F) **85,00**
- 869 ★ c.5 verde n.125 - Sassone n.59 - impercettibile linguella - centr. discreta - buona qualità - M.Raybaudi (cert.1997) - **Foto** - (74022F) **100,00**
- 870 ○ L.5 carminio e azzurro n.130, su minimo frammento (perfin "ATR") - Sassone n.64 - non comune - ottima qualità - R.D. (cert.2023) - **Foto** - (74024F) **90,00**
- 871 ☒ busta del "Banco di Napoli - Sede di Milano" raccomandata da Milano per città del 4.8.1892 affr. per c.20 (tariffa doppio porto per il distretto c.10 + raccomandata c.10) con c.20 arancio n.105, BDF - Sassone n.39 - ceralacca con sigillo al verso - nell'insieme buona qualità - **Fweb** - (72275F) **100,00**



872

873

- 872 ☒ busta da Castelfranco Veneto a Padova del 12.4.1892 con cent.60 violetto vivo n.113 - Sassone 2026 n.47a = €7.000,00 (isolato) - ann. a cerchio grande "Castelfranco Veneto (Treviso) 12 Apr. 92" - bollo di arrivo al verso - strappi nella busta ma buona qualità - occasione - **P.V.** (cert.2012) - **Foto** - (72786F) **350,00**
- 873 ☒ frontespizio di lettera in tela "Assicurato per lire Trecento" da Roma alla "Banca nazionale nel Regno d'Italia" di Milano dell'11.2.1893 affr. per L.11,75 (tariffa lettere 57 porti "G.854" L.11,40 + raccomandata c.25 + assicurata c.10) con pregevole affr. pentacolorata con c.10+10/1879 + c.25+25/1879 + L.1/1889 + c.5/1891 + L.5+5/1891 n.104+106+114+125+130 - Sassone n.38+40+48+59+64 - ann. esagonale a sbarre orizzontali - qualche piccolo dif. ma raro insieme di ottimo aspetto - En.D. (cert.1980) - Sorani (cert.2001) - A.Zanaria (cert.2010) - **Foto** - (72278F) **300,00**
- 874 ☒ busta in franchigia da Roma a Carmignano del 7.6.1893, poi rispedita a Zurigo affr. con c.25 n.106 (dent. irregolare) - Sassone n.40 - in azzurro "R.Poste Presidenza della Camera dei Deputati" + ann. di Carmignano + tondo-riquadrato di Roma - al verso bollo di Carmignano dell'8.6.1893 e di arrivo a Zurigo il 10 - insieme non comune - qualità corrente - **Fweb** - (69528F) **50,00**

### Re Vittorio Emanuele III

- 875 ★ Nozze del principe ereditario Vittorio Emanuele con la principessa Elena di Montenegro Etichetta erinofila c.20 bruno rossastro - Unificato n.69N (nota) - linguella impercettibile - rara e sottoquotata - Caffaz (cert.2002) - **Foto** - (74031F) **250,00**
- 876 ★SG 1928 - Saggi - Milizia II serie 4 val. Sassone n.220-223 soprast. "saggio" in rosso - c.30 con fori di spillo - ben centrati - non comune - **Fweb** - (73488F) **65,00**
- 877 ★★ Floreale c.40 bruno - Sassone n.74 - buona qualità - A.D. - En.D. - G.Oliva - Caffaz (cert.2023) - **Foto** - (74053F) **350,00**
- 878 ★★ Floreale c.50 malva - Sassone n.76 - ottima qualità - R.D. (cert.2023) - **Foto** - (74055F) **450,00**
- 879 ★★ Floreale L.5 azzurro e rosa - Sassone n.78 - ottima centr. e qualità - G.S. (cert.2025) - **Fweb** - (74069F) **75,00**
- 880 ★★ Segnatasse - L.50 giallo + L.100 azzurro, serie completa 2 val. - Sassone n.31-32 - ottima qualità - S.Cilio (cert.2022) - **Fweb** - (74155F) **90,00**
- 881 ★SG Prove di colore (nero) su c.biancastra, ruvida, senza filigrana, non dent. e non gommati - Leoni c.5 in blocco di 4 - f.lii che dovevano servire per la serie pubblicitaria ma ancora privi del talloncino inferiore (il val. da c.5 però non fu adottato) - raro - ottima qualità - G.Gaggero (cert.1981) - **Fweb** - (74151F) **180,00**
- 882 ★SG Prove di stampa nel colore adottato su c.spessa grigiastra, senza filigrana, non dent. e non gommati - Leoni, serie 2 val. in blocchi di 4 (il c.5 con BDF a sinistra) - Sassone n.P81-P82 - ottima qualità - Ceruti (cert.1987) - **Fweb** - (74048F) **150,00**
- 883 ★★★ Leoni c.5+10/1906 (★) + c.15/1917 (★★) - non dent. - Sassone n.81e+82e+108d - ottima qualità - **Fweb** - (74026F) **50,00**



875



877



878



- 884 ★★ Leoni c.10, BDF in alto con la dent. fortemente spostata in alto di 7 mm, tanto da avere le diciture marginali completamente all'interno del f.llo e senza l'indicazione del valore nominale - Sassone n.82 (varietà) - rara e inedita varietà - ottima qualità - D.Carraro (cert.2023) - **Foto** - (74027F) **100,00**
- 885 ○ Leoni c.5, blocco di 12 BDF con la dent. fortemente spostata in entrambi i sensi tanto da presentare gran parte delle diciture marginali negli es. superiori - Sassone n.81nba-81nb - ottima qualità (ad eccezione del quinto f.llo della striscia inferiore) - raro insieme - D.C. (cert. dettagliato 2021) - **Fweb** - (74071F) **200,00**
- 886 △ Leoni c.5 BDF + c.10 coppia + Michetti c.25, tutti non dent. su frammento - ann. "Firenze 28.11.23" - Sassone n.81e-82e+83e - non comune insieme - ottima qualità - **Fweb** - (74047F) **50,00**
- 887 △ Falsi di Milano 1919/1920 - c.10 + c.15 ann. "Roma/Raccom. 25.1.1921" - Sassone n.F82b+F108 - raro insieme - ottima qualità - Sorani (cert.1978) - **Foto** - (74052F) **200,00**
- 888 ★★ Michetti c.25 azzurro, striscia orizzontale di 4 non dent. - Sassone n.83e - ottima qualità - **Fweb** - (74034F) **60,00**
- 889 ★★ Michetti c.40 coppia orizzontale BDF in basso, non dent. al centro - Sassone 2026 n.841 = €2.100,00 - rara - ottima qualità - **Fweb** - (73581F) **180,00**
- 890 △ Michetti c.25 azzurro, con dent. orizzontale fortemente spostata in basso e diciture marginali parzialmente all'interno del f.llo - Sassone n.83mec (non quotato ann.) - l'es. presenta anche una parziale doppia dent. verticale in basso (poco visibile a causa della quasi perfetta corrispondenza dei fori) - unico a noi noto - ottima qualità - D.C. (cert.2026) - **Foto** - (74280F) **400,00**
- 891 ★★ c.15 stampa tipografica Sassone n.86 - buona qualità - **Foto** - (74068F) **180,00**
- 892 ★ c.15 stampa tipografica Sassone n.86 - centratissimo e con linguella invisibile (praticamente integro) - ottima qualità - **P.V.** - **Foto** - (74238F) **150,00**
- 893 ★★ Garibaldi serie 4 val. Sassone n.87-90 - ottima centr. e qualità - tutti **P.V.** (cert.2026) - **Foto** - (74239F) **600,00**
- 894 ★ Garibaldi serie 4 val. Sassone n.87-90 - ottima qualità - tutti Sorani - **Fweb** - (74051F) **100,00**
- 895 ○ Garibaldi serie 4 val. Sassone n.87-90 - buona qualità - n.89/90 M.Raybaudi (cert.2001) - **Fweb** - (74059F) **70,00**
- 896 ★ tipo Floreale L.10 oliva e rosa Sassone n.91 - ottima centr. e qualità - G.S. (cert.2025) - **Fweb** - (74070F) **75,00**
- 897 ★ Cinquantenario Unità d'Italia serie 4 val. Sassone n.92-95 - qualità corrente - **Fweb** - (70080F) **30,00**
- 898 ★★ P.Pneumatica c.10 bruno Sassone n.1, coppia BDF in basso, con forte piega di carta che ha causato una stampa parziale e con doppia stampa sulle diciture del BDF - ottima qualità - S.Cilio (cert.2022) - **Fweb** - (74153F) **80,00**

- 899 ★★ Servizio Commissioni - serie 3 val. BDF - Sassone n.1-3 - buona/ottima qualità - **Fweb** - (72509F) **80,00**
- 900 ★★ Servizio Commissioni - 1913 Cifra in un cerchio serie 3 val. + 1925 soprast. "UNA LIRA" serie 3 val. - Sassone n.1-3 + n.4-6 - ottima centr. e qualità - **Foto** - (74157F) **250,00**



- 901 ★★ P.Postali serie 13 val. - Sassone 2026 n.7-19 €3.000,00 - buona centr. per questa em. - buona qualità - L.20 **P.V.** - **Foto** - (70131F) **450,00**



- 902 ★★ P.Postali L.10+12+15+20 - Sassone n.16-19 - ottima qualità - En.D. (cert.1991) - **Foto** - (74154F) **220,00**
- 903 ★ Pro Croce Rossa serie 4 val. Sassone n.102-105, ben centr. con impercettibile traccia di linguella - ottima qualità - **Fweb** - (70081F) **20,00**
- 904 ✉ raccomandata da Verona ad Alessandria (d'Egitto, per errore) del 15.12.1914 con Michetti c.40 (dif.) - Sassone n.84 - poi rispedita ad Alessandria (Piemonte) - vari bolli di transito e di arrivo al verso - interessante missiva - **Fweb** - (69409F) **70,00**
- 905 ✉ da Torino a Traversella del 24.1.1916 con Michetti coppia c.20 su c.15 con varietà soprast. spostata in basso Sassone n.106i - bollo di arrivo al verso - buona qualità - **Fweb** - (70071F) **25,00**
- 906 ✉ assicurata per L.300 da Palazzolo s/Oglio a Brindisi del 10.1.1917 indirizzata a un aviatore della 103ª Squadriglia e affr. per c.30 (tariffa corrispondente ad assicurata per Forze Maggiori + c.10) con Leoni c.10 + Michetti c.20 su c.15 Sassone n.82+106 - interessante tariffa - qualità corrente - **P.V.** - **Fweb** - (63733F) **50,00**
- 907 ✉ raccomandata da Roma ad Arezzo del 5.5.1920 con Leoni c.10 + Floreale c.45 - Sassone n.75+82 - ann. "Ufficio postale - Camera Deputati" - bollo di arrivo al verso - buona qualità - **Fweb** - (69410F) **40,00**



909



910



913



914



915

- 908 ✉ busta da Milano a Roma del 25.11.1921 con Leoni c.5 verde, blocco di 8 con decalco (applicato erroneamente al contrario) - Sassone n.81s - bollo di arrivo al verso - appariscente varietà su lettera viaggiata - buona qualità - D.C. (cert.2021) - **Fweb** - (74140F) **150,00**
- 909 ★★ Annessione della Venezia Giulia serie 3 val. Sassone n.113-115, ben centr. - ottima qualità - **Foto** - (70082F) **70,00**
- 910 ★ Dante Alighieri c.15 rosa brunastro con ottima centratura - Sassone 2026 n.116B = €3.000,00 - raro - **Foto** - (73582F) **280,00**
- 911 ★★ Espresso L.1,20 azzurro e rosso - Sassone n.8 - buona qualità - **Fweb** - (70177F) **80,00**
- 912 ★★ Espresso L.1,20 azzurro e rosso - Sassone n.8 - buona qualità - cert. Bolaffi 80% (1982) - buona qualità - **Fweb** - (74152F) **90,00**
- 913 ★★ IX Congresso Filatelico Italiano serie 4 val. Sassone n.123-126 - freschi e con buona centr. per questa em. - c.10 Fiecchi, Sorani, En.D., R.D. - c.15 G.Oliva, En.D., R.D. - c.25 Sorani, En.D., R.D. - c.40 A.D., En.D. - tutti **P.V.** (cert.2012) - **Foto** - (74240F) **600,00**
- 914 ★ IX Congresso Filatelico Italiano serie 4 val. (c.15+25 con la 3ª riga della soprastampa spostata a destra) - Sassone n.123-124d-125d-126 - buona qualità - A.D. - En.D. - Caffaz (cert.2013) - **Foto** - (74049F) **350,00**



921



923

- 915 △ IX Congresso Filatelico Italiano serie 4 val. (il c.25 con la soprastampa spostata a sinistra) - Sassone n.123+124+125f+126 - su 4 frammenti con ann. dell'uff. speciale allestito durante la manifestazione "5.6.22" - ottima qualità - A.D. - D.C. (cert.2023) - **Foto** - (74050F) **300,00**
- 916 ★★ Michetti soprast. serie 6 val. Sassone n.135-140 - ottima centr. e qualità - **Fweb** - (74036F) **70,00**
- 917 ○ c.7½ su c.85 l tipo, con doppia soprastampa - Sassone 2026 n.135b = €2.800,00 - molto raro - cert.L.Ray. (1980: "piccolo forelino vicino presso la "c" di cent.) - **Fweb** - (74029F) **90,00**
- 918 ★★ Camicie Nere serie 3 val. Sassone n.147-149 - buona qualità - **Fweb** - (70084F) **60,00**
- 919 △ Camicie Nere, serie 3 val. su frammenti - Sassone n.147-149 - ottima qualità - Caffaz - **Fweb** - (74032F) **100,00**
- 920 ★ Manzoni serie 6 val. - Sassone n.151-156 - c.10+15+30+50+L.1 con qualche ingiallimento al verso, L.5 buona qualità **P.V.** - occasione - **Fweb** - (74065F) **120,00**
- 921 ★ Manzoni L.5 non dent. BDF in basso - Sassone n.156d - ottima qualità - R.D. (cert.2023) - **Foto** - (74054F) **150,00**
- 922 ✉ busta del "Ministero delle Colonie" contenente "Francobolli per collezione - Non perforare" assicurata per L.200 da Roma a Vicenza del 24.12.1923 con c.25 + coppia L.1 - Sassone n.77+83 - al verso bollo di arrivo e ceralacche - non comune insieme - qualità corrente - **Fweb** - (69521F) **40,00**
- 923 ✉ busta-lettera-postale "Palazzo della Moda" del 18.9.1923 con B.L.P. c.20 arancio con soprast. azzurra Il tipo + Michetti c.30 bruno arancio - Sassone n.7+127 - ann. timbro meccanico a linee ondulate + guller "Roma 18.9.23" - buona qualità - **Foto** - (74148F) **300,00**
- 924 ★★ Crociera Italiana nell'America Latina serie 7 val. Sassone n.162-168 - ottima qualità - G.C. (cert.2002) - **Fweb** - (74035F) **70,00**
- 925 ★★ Crociera Italiana nell'America Latina serie 7 val. Sassone n.162-168 - ottima qualità - **Fweb** - (74057F) **60,00**
- 926 ○ Crociera Italiana nell'America Latina serie 7 val. - Sassone n.162-168 - ottima qualità - n.162+167+168 En.D. - M.Raybaudi (cert.2010) - **Foto** - (73153F) **165,00**



926



927 △ Crociera Italiana nell'America Latina serietta 5 val. Sassone n.162-66, su 5 frammenti - ottima qualità - Cilio - **Fweb** - (74058F) **50,00**



928

928 ○ Anno Santo L.1+c.50 non dent. e senza filigrana - Sassone n.173a+c - combinazione di varietà non catalogata, rarità del settore - ottima qualità - M.Raybaudi "Oro" (cert.1996) - **Foto** - (74067F) **180,00**

929 ★★ Segnatasse Vaglia serie 6 val. Sassone n.1-6 - buona qualità - **Fweb** - (74156F) **150,00**

930 ★★ Pubblicitari - c.25 Abrador Sassone n.4 - buona qualità - D.C. (cert.2001) - **Foto** - (74160F) **80,00**



937

931 ★★ Pubblicitari - c.50 Coen - Sassone 2026 n.10 = €6.500,00 - ottima qualità - M.Raybaudi - **Foto** - (74247F) **850,00**

932 ○ Pubblicitari - c.50 Piperno Sassone n.13 - buona qualità - R.D. (cert.2023) - **Foto** - (74161F) **90,00**

933 ★★ Pubblicitari - c.50 Reinach Sassone n.14 - buona qualità - Sorani - R.D. (cert.2023) - **Foto** - (74162F) **180,00**

934 ○ Pubblicitari - c.50 Tagliacozzo Sassone n.17 - buona qualità - R.D. (cert.2023) - **Foto** - (74163F) **170,00**

935 ★★ Pubblicitari - c.50 Tantal - Sassone 2026 n.18 = €2.500,00 - buona qualità - G.S. (cert.2025) - **Foto** - (74164F) **230,00**

936 ★★ Enti Parastatali - "Consorzio Bibliot. Torino" serie 4 val. Sassone n.30-33 - nell'insieme buona qualità - G.S. (cert.2025) - **Fweb** - (74165F) **120,00**

937 ★ Enti Parastatali - Lega Nazionale Trieste - serie 4 val. Sassone n.42-45 - centratissimi - L.50 M.Ray. - **Foto** - (74166F) **200,00**

938 ○ Enti Parastatali - "Cassa Nazionale d'Assicurazione per gli infortuni sul Lavoro" + "Ufficio Nazionale Collocamento Disoccupati" Sassone n.17-22+62-66 - buona/ottima qualità - **Fweb** - (73913F) **55,00**

939 ✉ Pubblicitari - busta da Milano a Thiene del 25.3.1925 con c.15+15 Columbia - Sassone n.2 - ann. guller "Milano Ferrovia 25.3.25" - tariffa stampati di triplo porto ("gr.130" segnati a penna sul fronte) - buona qualità - **Fweb** - (74149F) **100,00**

940 ✉ Pubblicitari - cartolina illustrata da Roma a Milano del 21.11.1924 con c.25 "Piperno" Sassone n.6 - rara - buona qualità - **P.Vaccari** (cert.2006) - **Foto** - (74418F) **900,00**



940



- 941 ☒ Pubblicitari - fattura commerciale aperta da Milano a Savona del 27.2.1925 con c.25 "Reinach" Sassone n.7 - bollo di arrivo al verso - rara tariffa - buona qualità - **Foto** - (74419F) **250,00**
- 942 ☒ da Napoli a Innsbruck del 17.10.1925 con Floreale c.25+25 + L.1,25 + Espresso L.2 - Sassone n.200+202+13 - al verso bolli di transito e di arrivo - rara - buona qualità - **Fweb** - (73490F) **95,00**
- 943 ★★ Giubileo serie mista c.60 + L.1 dent.13 1/2, L.1,25 dent.11 (BDF) Sassone n.186+187+191 - ottima qualità - **Fweb** - (72524F) **70,00**
- 944 ★★ Giubileo del Re, serie 3 val. dent.11 - Sassone n.189-191 - ottima qualità - **Fweb** - (74044F) **80,00**
- 945 ★★ Giubileo del Re L.1,25 dent.11 - Sassone n.191 - ottima qualità - cert.Bolaffi 80% (1982) - **Foto** - (74064F) **100,00**
- 946 ★★ S.Francesco serie completa 8 val. Sassone n.192-199 - buona qualità - n.196 L.1,25 dent.13 1/2 En.D., **P.V.** (cert.1984) - **Foto** - (70089F) **260,00**



- 947 ★★ Varietà - 1926 - S.Francesco c.40 con BDF, non dent. a sinistra (e parzialmente in alto) dovuto ad anomala piegatura del foglio all'atto della perforazione - Sassone 2026 n.194h = €11.250,00 - raro - **Foto** - (73584F) **700,00**



- 948 ★★ S.Francesco L.1,25 dent.13 1/2 Sassone n.196 - molto fresco e centr. - ottima qualità - A.D. - **P.V.** - **Foto** - (71277F) **240,00**
- 949 ○ San Francesco L.5+2,50, non dent. in basso - Sassone n.197ea - raro - ottima qualità - M.Raybaudi (cert.1999) - **Foto** - (74028F) **180,00**
- 950 ★SG 1926 - Prove d'archivio - Floreale L.1,25 BDF a sinistra - ottima qualità - **Fweb** - (73585F) **50,00**
- 951 ★★ tipo Floreale serie 4 val. Sassone n.200-203 - buona qualità - **Fweb** - (70090F) **45,00**
- 952 ★★ tipo Floreale serie 4 val. Sassone n.200-203 - ottima qualità - **Fweb** - (74045F) **60,00**
- 953 ★★ Emanuele Filiberto serie 13 val. - Sassone n.226-238 - buona/ottima qualità - **Fweb** - (74396F) **200,00**
- 954 ○ Emanuele Filiberto L.1,25 azzurro e nero dent.13 3/4 lineare - Sassone n.235/1 - dent. rara - lieve grinza della carta in basso a sinistra - **Foto** - (73586F) **100,00**



- 955 ○ Effigie di Vitt.Em.III L.1,75 bruno dent.13 3/4 - Sassone 2026 n.242 = €6.500,00 - dent. rara - raro in queste condizioni - ottima qualità - A.D. - R.D. (cert.1999) - Fiecchi - **Foto** - (73156F) **975,00**
- 956 ★SG Abbazia di Montecassino serie 7 val. Sassone n.262-268, con soprast. a mano "SPECIMEN" applicata dall'Amministrazione Britannica sui f.lli ad esso inviati dal "Bureau" dell'U.P.U. - rari - ottima qualità - tutti En.D. (cert.1979) - **Foto** - (74033F) **180,00**
- 957 ☒ raccomandata da Roma a Genova del 6.7.1929 con Imperiale c.25+25 + Floreale L.1,25 - Sassone n.248+202 - bollo di arrivo al verso - non comuni le affr. miste Imperiale/Floreale soprattutto nel 1929 - ottima qualità - **Fweb** - (69412F) **45,00**

**ASTA LIVE e OFFERTE**  
(informazioni a pagg.6-7)



958

- 958 ☒ raccomandata da Bologna a Modena dell'11.6.1929 affr. per L.7,25 con Imperiale c.25 verde + Effige di Vitt. Emanuele III L.1,75 bruno dent.13<sup>3</sup>/<sub>4</sub>, striscia verticale di 4 ottimamente dent. - Sassone 2026 n.242+248 = €78.000,00+ - ann. "BOLOGNA RACCOMANDATE 11.6.29" + bollo di arrivo al verso - tariffa per busta di 180 gr (cifra manoscritta) corrispondente a 12 porti da c.50 + L.1,25 per la raccomandata, per giuste L.7,25 - non sono note altre lettere affr. con la striscia di 4 di questo raro f.llo - rarità del settore - buona qualità - Bottacchi (cert.2022) - **Paolo Vaccari** (cert.2006) - **Foto** - (63379F) **4.900,00**
- 959 ☒ busta via aerea da Roma a Venezia del 3.8.1930 con Imperiale c.7,5 + Ferrucci c.20+25 + P.A. serie 3 val. - Sassone n.244+276+277 + n.A18-A20 (alcuni dif.) - bolli di transito e arrivo al verso - **Fweb** - (74141F) **40,00**
- 960 ☒ busta raccomandata da Firenze a Roma del 25.8.1930 con Ferrucci c.50 + L.1,25 + P.A. serie 3 val. - Sassone n.278+279 + n.A18-20 - bolli di transito e arrivo al verso - ottima qualità - **Fweb** - (74142F) **100,00**



965

- 961 ★★ Pro Opera Prev. Milizia III em. serie 4 val. Sassone n.272-275, 20 serie in blocchi da 10 (BDF o ADF) - alto valore di cat. - ottima qualità - **Fweb** - (68467F) **150,00**
- 962 ★★ Bimillenario nascita Virgilio + P.A. serie 13 val. Sassone n.282-290 + A21-A24 - buona/ottima qualità - **Fweb** - (74040F) **150,00**
- 963 ★★ Bimillenario nascita Virgilio + P.A. serie 13 val. Sassone n.282-290 + A21-A24 - ottima centr. e qualità - **Foto** - (74242F) **180,00**
- 964 ★★ S.Antonio dent.14 serie 7 val. + c.75 dent.12 Sassone n.292-299, buona centr. - ottima qualità - **Foto** - (70094F) **100,00**
- 965 ○ S.Antonio c.75 dent.12 - Sassone n.299 - ann. "Napoli 12.3.32" - ottima qualità - A.D. - Fiecchi - Cilio (cert.2024) - **Foto** - (74046F) **120,00**
- 966 ☒ busta da Padova per città del 13.6.1931 con S.Antonio serie 7 val. - Sassone n.292-298 - trasudo di gomma - **Fweb** - (74143F) **75,00**
- 967 ★★ Pro Società Dante Alighieri + P.A. serie 18 val. + P.A. 1 val. complementare - Sassone n.303-314 + n.A26-A31 + n.41, buona centr. - ottima qualità - **Fweb** - (70096F) **130,00**
- 968 ★★ Pro Società Dante Alighieri + P.A. serie 18 val. - Sassone n.303-314 + n.A26-A31 - buona/ottima qualità - **Fweb** - (74042F) **100,00**
- 969 ★★ Pro Società Dante Alighieri + P.A. serie 18 val. - Sassone n.303-314 + n.A26-A31 - buona qualità - **Fweb** - (74037F) **90,00**



963



964



[www.vaccari.it](http://www.vaccari.it)  
**L'ASTA È CONSULTABILE ON-LINE**  
 CON TUTTE LE IMMAGINI DEI LIBRI



- 970 ✉ busta raccomandata via aerea da Bologna a Tripoli (Libia) del 14.10.1932 con Pro Società Dante Alighieri L.2,75 BDF + P.A. Vitt. Em.Ill coppia c.80 BDF - Sassone n.312+3A - bolli di transito e arrivo al verso - ottima qualità - L.Raybaudi - **Foto** - (74144F) **150,00**
- 971 ★★ Decennale Marcia su Roma + P.A. + Espressi serie 20 val. Sassone n.325-340 + A42-A43 + E17-E18, buona centr. - ottima qualità - **Fweb** - (70098F) **110,00**
- 972 ★★ Decennale Marcia su Roma + P.A. + Espressi serie 20 val. Sassone n.325-340 + n.A42-A43 + n.E17-E18 - ottima centr. e qualità - **Fweb** - (74038F) **120,00**
- 973 ★★ Decennale Annessione Fiume 16 fogli interi: P.O. c.50 Sassone n.352 + L.1,25 n.353 + P.A. c.50 n.A61 + c.75 n.A62 + L.1+0,50 n.A63 + L.2+1,50 n.A64 + L.3+2 n.A65 + P.A. Espresso L.2,25+1,25 n.A67 - ottima qualità - **Fweb** - (72485F) **150,00**
- 974 ★★ 2° Campionato Mondiale di Calcio + P.A. serie 9 val. Sassone n.357-361 + n.A69-A72 - ottima centr. e qualità - n.361+A71+A72 R.D. (cert.2023) - **Fweb** - (74043F) **150,00**
- 975 ★★ Centenario istituzione Medaglie al valor militare + P.A. + Espressi Aerei serie 20 val. Sassone n.366-376 + n.A74-A80 + n.A81-A82 - buona/ottima qualità - **Fweb** - (74039F) **100,00**
- 976 ★★ Pro Opera Prev. Milizia IV em. + P.A. serie 5 val. Sassone n.380-383+A89, 15 serie anche in blocchi - alto valore di cat. - ottima qualità - **Fweb** - (68468F) **150,00**
- 977 ★★ 1° Salone Aeronautico Internazionale serie 4 val. Sassone n.384-387 - molto freschi - ottima qualità - **Foto** - (72525F) **250,00**
- 978 ★★ Centenario morte Vincenzo Bellini + P.A. serie 11 val. Sassone n.388-393 + n.A90-A94 - ben centr. - ottima qualità - **Fweb** - (74062F) **140,00**
- 979 ★★ Bimillenario nascita Orazio + P.A. serie 13 val. - Sassone n.398-405 + n.A95-A99 - centratissimi - ottima qualità - **Fweb** - (74061F) **100,00**



- 980 ★★ Mostra Colonie Estive e Assistenza all'Infanzia + P.A. serie 16 val. Sassone n.406-415 + n.A100-A105 - gomma bicolore - **Fweb** - (74030F) **50,00**
- 981 ★★ Mostra Colonie Estive e Assistenza all'Infanzia serie 10 val. Sassone n.406-415 - ottima qualità - **Fweb** - (74060F) **120,00**
- 982 ★★ Bimillenario nascita Augusto + P.A. serie 15 val. Sassone n.416-425 + n.A106-A110 - centratissimi - ottima qualità - **Foto** - (70108F) **180,00**
- 983 ★★ Impero + P.A. serie 16 val. Sassone n.439-448 + n.A111-A116 - buona qualità - **Fweb** - (70111F) **70,00**
- 984 ★★ Impero + P.A. serie 16 val. Sassone n.439-448 + n.A111-A116 - buona qualità - **Fweb** - (74063F) **60,00**
- 985 ★★ Centenario delle Ferrovie Italiane serie 3 val. Sassone n.449-451, 30 serie in blocchi di 10 - ottima qualità - **Fweb** - (68469F) **90,00**



- 986 ★★ Falso di guerra - Fratellanza d'Armi Italo-Tedesca c.50 verde - Sassone n.IG455 - centrato (linguella nel BDF) - ottima qualità - A.Bolaffi cert. Finanziario Bolaffi 110% (2008) - **Foto anche in copertina** - (74056F) **350,00**
- 987 ★ Propaganda di Guerra - P.A. serie 3 val. non emessi Sassone n.12A-12C - ottima qualità - G.S. (cert.2025) - **Fweb** - (74344F) **150,00**
- 988 ✉ busta raccomandata da Roma a Santiago (Cile) del 13.9.1941 con Imperiale L.1,25 + coppia L.5 + coppia L.25 + P.A. Soggetti Allegorici L.1 - Sassone 2026 n.253+257+260+14 = oltre €6.600,00 - leggera piega - rara affr. - Caffaz (cert.1993) - **Foto** - (74145F) **250,00**
- 989 ✉ raccomandata con biglietto d'auguri interno da Roma a Grorud (Oslo - Norvegia) del 3.2.1944 con Imperiale L.3,70 Sassone n.256A - bolli e chiusura di censura - interessante insieme - ottima qualità - P.V. - **Fweb** - (66615F) **90,00**

## VISIONE DEI LOTTI

UFFICI VACCARI

orario: 9:00-13:00/14:30-18:30

(lunedì - venerdì)

su appuntamento

(altri giorni e orari su richiesta)

## Miste

- 990 ✉ lettera con testo da Ancona a Roma del 17.10.1863 con Vitt.Em.II c.15 litografato Il tipo + ex Sardegna IV em. c.5 n.33+29b - Sassone n.13+13E - bollo di arrivo al verso - ottima qualità - A.D. - **Fweb** - (69395F) **60,00**
- 991 ✉ lettera con parte di testo da Corsico a Mantova dell'8.7.1863 affr. insufficientemente per c.20 con ex Sardegna IV em. c.5 verde cupo + Vitt.Em.II c.15 litografato Il tipo Sassone n.13E (dif.) + n.13 - ann. d.c. "Corsico 8 Lug. 63" ripetuto a lato + "S.2.A" + "Affrancazione Insufficiente" + "Credito Italiano Cent. 0.8" + tasse manoscritte "4" (= c.8) + "5" (kreuzer = soldi) per un totale di "9" (kreuzer = soldi) - bolli di transito e arrivo al verso - raro insieme - Sottoriva (cert.2008) - M.Manzoni (cert.2022) - **Foto** - (71232F) **400,00**
- 992 ✉ lettera con testo da Genova a Ferrara del 7.12.1863 con ex Sardegna IV em. c.5 verde chiaro smorto + Vitt.Em.II coppia c.5/DLR grigio verde - Sassone n.13Eb+L16 - bollo di arrivo al verso - dif. ma rara affr. mista con val. gemelli nel primo mese d'uso - A.D. - En.D. (cert.1985) - **Foto** - (72115F) **900,00**
- 993 ✉ raccomandata da Verona a Parona all'Adige del 5.2.1880? affr. per c.27 con Vitt.Em.II c.2/TO + Umb.I c.25/1879 n.43+106 - Sassone n.T15+40 - ann. di Verona con a lato bollo della Croce Rossa Italiana - interessante insieme - buona qualità - **P.V.** - **Fweb** - (58614F) **50,00**
- 994 ✉ raccomandata da Castelvetro a Palermo del 6.1.1880 affr. per c.50 con Vitt.Em.II c.30/TO + Umb.I c.20/1879 n.61+105 - Sassone n.T19+39 - ann. numerale a sbarre "778" + al verso parziale bollo di arrivo (mancanza di carta nel lembo di chiusura) e ceralacche - nell'insieme buona qualità - **Fweb** - (71099F) **30,00**



- 995 ✉ 2 buste raccomandate affr. per c.50: una da Torino a Genova del 1881 con Vitt.Em.II c.40/TO + Umb.I c.10/1879, l'altra da Castelnuovo di Garfagnana a Palermo del 1883 con Vitt.Em.II c.30/TO + Umb.I c.20/1879 - Sassone n.38+39+T19+T20 - ann. numerali a sbarre - bolli di arrivo al verso - qualche imperfezione nella dent. - **Fweb** - (71119F) **60,00**
- 996 ✉ busta da Martina Franca a Mola di Bari del 27.5.1884 affr. per c.20 con Vitt.Em.II c.5/TO + Umb.I c.5+10 n.48+103+104, tutti ben dent. - Sassone n.T16+37+38 - ann. numerale a sbarre "1341" con a lato cerchio grande - bollo di arrivo al verso - rara affr. mista con anche val. gemelli - ottima qualità - **P.V.** (cert.2008) - **Foto** - (71066F) **220,00**
- 997 ✉ raccomandata da Torino a Rovigo del 30.6.1884 affr. per c.70 con Vitt.Em.II c.30/TO + Umb.I c.20+20/1879 n.61+105 - Sassone n.T19+39 - ann. numerale a sbarre + al verso bollo di arrivo e ceralacche - qualche minima imperfezione nella dent. - **Fweb** - (71100F) **40,00**
- 998 ✉ raccomandata da Macerata a Bologna del 3.5.1886 affr. per c.50 con Vitt.Em.II c.30/TO + Umb.I c.20/1879 n.61+105 - Sassone n.T19+39 - ann. numerale a sbarre di Macerata Raccom. "102" (p.5) - al verso ceralacche e bolli di transito e arrivo - buona qualità - **Fweb** - (69407F) **70,00**
- 999 ✉ grande busta (in tela) raccomandata da Torino a Forlì del 13.6.1887 affr. per L.1,30 con Vitt.Em.II c.30/TO + Umb.I c.50+50/1879, n.61+108 - Sassone n.T19+42 - ann. numerale a sbarre "189" con a lato cerchio grande - bolli di transito e arrivo al verso + ceralacche - buona qualità - **P.V.** - **Fweb** - (40185F) **50,00**

## R.S.I. E LUOGOTENENZA

- 1000 ★★ GNR - Imperiale c.35 azzurro soprast. di Brescia I tipo - Sassone n.476/I - ottima qualità - L.Ray. - **Foto** - (74346F) **70,00**
- 1001 ★★/★ GNR - Imperiale L.2,55 soprast. di Brescia I tipo "soprast. spaziata" (17,5 mm anziché 15,5 mm) - Sassone 2026 n.483/A = €2.800,00 (★) - D.C. (cert.2010: "il non comune esemplare, di cui esistono solo 200 pezzi, è originale, ha soprastampa originale, al pari della gomma che presenta alcune aderenze - buono stato") - **Foto** - (44283F) **120,00**
- 1002 ★★ GNR - Imperiale L.10 violetto soprast. di Brescia I tipo - Sassone n.486/I - CF Andreoni (2023) - ottima qualità - L.Andreoni (cert.2023) - **Foto** - (74347F) **120,00**
- 1003 ★★ GNR - Imperiale L.20 verde giallo soprast. di Verona - Sassone n.487 - ottima qualità - M.Raybaudi (cert.1999) - **Foto** - (74348F) **115,00**
- 1004 ★★ GNR - Imperiale L.20 verde giallo + L.25 nero azzurro + L.50 violetto tutti soprast. di Verona - Sassone 2026 n.487-489 = €5.000,00 - ottima qualità - M.Raybaudi (cert.1991) - **Foto** - (74345F) **700,00**
- 1005 ✉ GNR - da Brescia a Montichiari del 3.4.1944 con c.25+25 tir. di Verona con soprast. I tipo - Sassone n.474 - buona qualità - **Fweb** - (69474F) **120,00**



1000



1001



1002



1003



1004



1006 ☒ GNR - raccomandata da Piacenza per città del 20.6.1944 con L.1,25 azzurro Sassone n.480, isolato - raro - ottima qualità - En.D. - P.V. - **Foto** - (65014F) **200,00**



1007

1007 ★★ GNR - P.A. L.2 azzurro con soprast. di Brescia I tipo - Sassone 2026 n.122/I = €6.750,00 - molto fresco - ottima centr. e qualità - M.Raybaudi (cert.1996) - **Foto anche in copertina** - (74352F) **900,00**

1008 ★★ GNR - P.A. L.10 carminio + Espresso Aereo L.2 ardesia con soprast. di Verona - Sassone n.124+125 - freschissimi - ottima qualità - varie sigle di perizia - M.Raybaudi (cert.2004) - **Foto** - (74351F) **450,00**

1009 ★★ GNR - Propaganda di Guerra c.25 verde con soprast. di Brescia II e III tipo, coppia verticale BDF a sinistra - Sassone n.13/II-13/III - ottima qualità - M.Ray. - Ferrario (cert. garanzia 2024) - **Fweb** - (74349F) **70,00**

1010 ★★ GNR - Propaganda di Guerra c.50 violetto con soprast. di Brescia II e del III tipo, coppia verticale con BDF - Sassone n.22/II-22/III - ottima qualità - Sorani - **Fweb** - (74350F) **65,00**

1011 ☒ GNR - Propaganda di Guerra, serie completa 12 val. con soprast. Il tipo su 12 cartoline - Sassone n.13/II-24/II - ottima qualità - **Fweb** - (74150F) **100,00**

1012 ★★ GNR - Espresso L.2,50 arancio soprast. di Brescia II tipo, con errore tipografico punto piccolo dopo la "G" e "N" difettosa (pos.7) - Sassone n.20/IIh - qualità corrente - D.C. (cert.2026: l'es. con la sua non comune varietà presenta piccole abrasioni al recto nella metà di sinistra della vignetta) - **Foto** - (74282F) **60,00**



1008



1012



1013



1015

1013 △ RSI - piccolo frammento di busta spedita da Spongano? (Lecce) verosimilmente tassata per c.50 con Regno Segnatasse c.40 + c.20 frazionato orizzontalmente a metà per c.10 (frazionamento non cat. nel Sassone) - Sassone n.36+39 - ottima qualità - A.D. - R.D. (cert.2021: "interessante pezzo che rappresenta un uso d'emergenza per un porto probabile di tassazione di c.50") - P.V. - **Foto** - (66617F) **180,00**

1014 ★★/★ RSI - Imperiale serie 6 val. con soprast. "fascetto" doppia - Sassone n.490b-495b - ottima qualità - M.Raybaudi (cert.2005) - **Fweb** - (74355F) **90,00**

1015 ★★ RSI - Imperiale c.30 bruno con soprast. "fascetto" rosa, blocco di 4 - Sassone n.492H - freschissimo - ottima qualità - Sorani (cert.2021) - **Foto** - (74354F) **320,00**



1016

1016 ★★ RSI - Imperiale L.50 violetto BDF con soprast. "fascetto" di Firenze - Sassone 2026 n.500 = €6.000,00 - freschissimo - ottima qualità - G.Oliva - Savarese Oliva - M.Raybaudi (cert.2003) - **Foto anche in copertina** - (74359F) **800,00**

1017 ★★ RSI - Imperiale L.50 violetto con soprast. "fascetto" di Verona - Sassone n.501 - ottima centr. e qualità - G.Oliva - M.Raybaudi (cert.1986) - **Foto** - (74358F) **90,00**

1018 ★★ RSI - Propaganda di Guerra c.50 violetto con soprast. Il tipo in bruno fortemente spostata in alto a sinistra - Sassone 2026 n.34Fb = €5.000,00 - freschissimo - ottima qualità - S.Vignati-Raybaudi Experts (cert.2022) - **Foto** - (74357F) **650,00**

1019 ★/★★ RSI - R.Autorizzato, serie 2 val. con soprast. dei tipi "K" e "I" di posta ordinaria - Sassone n.3A+3B - Oliva e Raybaudi - ottima qualità - **Foto** - (74356F) **150,00**



1017



1018



1019

Ex 1020



1022



1023

- 1020 ★★ RSI - P.Postali serie 12 val. - Sassone 2026 n.36-47 = €3.750,00 - buona/ottima qualità - L.2+10+20 M.Raybaudi (cert.2000) - **Foto (parziale su cartaceo) - Fweb (completa)** - (74360F) **500,00**
- 1021 ★★ RSI - Segnatasse soprast. piccolo fascio serie 13 val. Sassone n.60-72 - ottima qualità - **Fweb** - (74361F) **130,00**
- 1022 ★ Luogotenenza - Firma di Badoglio c.50 azzurro, non em., non dent. e senza la stampa del fondo di sicurezza - Sassone n.515Ba - impercettibile traccia di linguella (praticamente integro) - ottima qualità - D.C. (cert.2022) - **Foto** - (74362F) **200,00**
- 1023 ★ Luogotenenza - Firma di Badoglio c.50 rosso e bistro, non em., non dent. e senza la stampa del fondo di sicurezza - Sassone n.515Da - impercettibile traccia di linguella (praticamente integro) - ottima qualità - D.C. (cert.2022) - **Foto** - (74363F) **200,00**



1024

- 1024 ★ Luogotenenza - Firma di Badoglio c.50 rosso e bistro, non em., stampato su carta scadente brunastra, non dent. - Sassone 2026 n.515Hb = 6.750,00 - traccia di linguella leggerissima - ottima qualità - A.D. - D.C. (cert.2022) - **Foto anche in copertina** - (74364F) **800,00**



1025

- 1025 ★ Luogotenenza - Firma di Badoglio c.50 violetto e grigio bruno, non em., stampato su carta scadente brunastra, non dent. - Sassone 2026 n.515IB = 6.750,00 - traccia di linguella leggerissima - ottima qualità - A.D. - D.C. (cert.2022) - **Foto** - (74365F) **800,00**
- 1026 ★★ Luogotenenza - P.Postali serie 6 val. - Sassone n.60-65 - ottima qualità - **Fweb** - (70133F) **65,00**
- 1027 ☒ Luogotenenza - raccomandata da Milano per città del 25.6.1945 con L.2 em. Roma fil. ruota I tipo isolato in tariffa RSI valida nel Nord Italia fino al 30.6.1945 - Sassone n.533 - bollo di arrivo al verso - ottima qualità - Caffaz (cert.2011: "detto valore ... lo possiamo trovare in affr. isolata soltanto per 22 giorni, cioè fino all'applicazione delle nuove tariffe in vigore per il Regno") - **Foto** - (72801F) **550,00**
- 1028 ☒ Luogotenenza - gran parte di modulo "Stampe" da Milano a Zocca del 27.6.1946 con Lupa coppia c.50 - Sassone n.515A - raro l'uso al Nord - **Fweb** - (69814F) **40,00**



## ITALIA REPUBBLICA

- 1029 ★★ Democratica serie completa di 23 val. in blocchi di 4 - Sassone n.543-565 - ottima qualità - L.30+100 cert. finanziario Bolaffi 100% (1985) - **Fweb** - (74102F) **750,00**
- 1030 ★★ Democratica L.10 arancio + L.30 azzurro + L.100 carminio vivo fil. ruota alata - Sassone n.559+563+565 - ottima qualità - L.100 R.D. (cert.2009) - tutti **P.V.** (cert.2018) - **Foto** - (74241F) **180,00**
- 1031 ★★ Democratica L.30 + L.100 - Sassone n.563+565 - ottima qualità - R.D. (cert.2015) - **Foto** - (74103F) **160,00**
- 1032 ★★ Democratica Falso di Milano L.10 grigio ardesia - Sassone n.F558 - ottima qualità - En.D. (cert.1983) - **Foto** - (74104F) **120,00**
- 1033 ○ Democratica Falso di Milano L.10 grigio ardesia - Sassone 2026 n.F558 = €8.000,00 - buona centr. e qualità - raro - Caffaz (cert.1994) - **Foto** - (74105F) **1.000,00**



1030



1031



1032



1033

COMMISSIONI D'ASTA 15%



- 1034 ☒ busta raccomandata aerea da Roma alla base di Forte Sill (Oklahoma - USA) del 7.10.1946 affr. in tariffa per L.334 con Democratica L.2 (coppia) + L.10 (3 es.) + P.A. L.50 (coppia + blocco di 4) - Sassone n.552+558+132 - bolli di transito e arrivo al verso - rara - qualche leggerissima piega, nell'insieme buona qualità - **Foto** - (74421F) **150,00**
- 1035 ☒ busta assicurata da Veglio Mosso a Novara del 13.1.1948 affr. in tariffa per L.120 (3 porti) con Democratica L.30 azzurro (blocco di 4) - Sassone n.563 - bolli di transito e arrivo al verso - bella e non comune - buona qualità - **Foto** - (74422F) **150,00**
- 1036 ☒ busta raccomandata espresso da Genova a Basilea (Svizzera) del 6.10.1947 affr. per L.210 con Democratica L.10 + L.100+100 - Sassone n.558-565 - bollo di arrivo al verso - in tariffa perfetta raccomandata espresso di cinque porti - ottima qualità - **Fweb** - (74126F) **70,00**
- 1037 ☒ busta raccomandata "per via aerea" da Rapallo a New York (Stati Uniti) del 29.9.1948 affr. al verso per L.455 con Democratica L.5 + L.50 + blocco di 4 del L.100 - Sassone n.555+564+565 - bolli di partenza, transito e arrivo - rara - qualche minimo dif. - **Foto** - (74128F) **120,00**



- 1038 ☒ busta raccomandata "per via aerea" da S.Margherita Ligure a New York (Stati Uniti) del 21.9.1948, affr. recto/verso per L.510 con Democratica L.5 coppia + striscia di 3 del L.100 + P.A. S.Caterina L.200 - Sassone n.555+565+A147 - bolli di partenza, transito e arrivo - rara busta in perfetta tariffa raccomandata di doppio porto + 7 porti di soprattassa aerea - buona qualità - **Foto** - (74129F) **280,00**
- 1039 ☒ busta raccomandata "per via aerea" da S.Margherita Ligure a New York (Stati Uniti) del 5.10.1948 affr. al verso per L.565 con Democratica L.15 + L.50 + L.100 + P.A. S.Caterina L.200+200 - Sassone n.560+564+565+A147 - bolli di partenza, transito e arrivo - rara busta in perfetta tariffa raccomandata di doppio porto + 8 porti di soprattassa aerea - buona qualità - **Foto** - (74127F) **350,00**

[www.vaccari.it](http://www.vaccari.it)

**L'ASTA È CONSULTABILE ON-LINE  
CON TUTTE LE IMMAGINI DEI LOTTI**



1040



1041

- 1040 ☒ busta raccomandata "per via aerea" da S.Margherita Ligure a New York (Stati Uniti) del 27.9.1948 affr. recto/verso per L.400 con Democratica L.50+50 + L.100 + P.A. S.Caterina L.200 - Sassone n.564+565+A147 - bolli di partenza, transito e arrivo - rara busta in perfetta tariffa raccomandata di doppio porto + 5 porti di soprattassa aerea - nell'insieme buona qualità - **Foto** - (74130F) **250,00**
- 1041 ☒ aerogramma FDC raccomandato da Roma dell'1.3.1948 con S.Caterina serie completa 6 val. - Sassone n.574-577+A146-A147 - al verso "Roma A.D. Racc. Espressi 2.3.48" - ottima qualità - **Foto** - (74132F) **120,00**
- 1042 ★★ Risorgimento serie 13 val. Sassone n.580-591+E32 - nell'insieme buona qualità - n.590+591+E32 Sorani (cert.1994) - **Fweb** - (74106F) **70,00**
- 1043 ★★ P.Postali fil. ruota I L.300 lilla bruno - Sassone n.79 - ottima qualità - Caffaz (cert.2025) - **Foto** - (74121F) **200,00**
- 1044 ○ Repubblica Romana L.100 Sassone n.600, blocco di 4 ann. "Bologna 30.6.49" - Sassone n.600 - ottima qualità - G.Sintoni (cert.2023) - **Foto** - (74107F) **200,00**
- 1045 ☒ busta raccomandata espresso da Genova a Basilea (Svizzera) del 26.11.1949 affr. per L.205 con Democratica L.5 + coppia L.100 - Sassone n.555-565 - bolli di transito e arrivo al verso - pregevole busta in tariffa raccomandata espresso di doppio porto - ottima qualità - **Fweb** - (74125F) **65,00**



1052



1043



1044



1051



1055

- 1046 ☒ busta da Roma a New York (Stati Uniti) del 15.6.1949 affr. per L.97 con Risorgimento L.4+8+50 + Espresso L.35 - Sassone n.581+584+590+E32 - ottima qualità - **Fweb** - (74131F) **90,00**
- 1047 ☒ busta FDC raccomandata da Roma del 18.5.1949 con Repubblica Romana L.100 - Sassone n.600 - ottima qualità - **Fweb** - (74133F) **100,00**
- 1048 ☒ busta espresso da Bologna a Hospental (Svizzera) del 3.8.1949 affr. per L.120 con Elezioni Amministrative a Trieste L.20 blocco di 6 - Sassone n.606 - bollo di transito al verso - in perfetta tariffa espresso di porto semplice - ottima qualità - **Fweb** - (74134F) **80,00**
- 1049 ★★ Radiodiffusione serie 2 val. in blocchi di 4 - Sassone n.623-624 - ottima qualità - G.S. (cert.2025) - **Fweb** - (74108F) **130,00**
- 1050 ○ Italia al lavoro L.100 bruno e rosso dent.13 1/4 x 14 1/4, non dent. in basso - Sassone Specializzato n.141Eb - buona qualità - Gino Biondi (cert.2009) - **Fweb** - (73915F) **45,00**
- 1051 ○ Ginnici serie 3 val. Sassone n.661-663 - ann. originali - ottima qualità - En.D. (cert.1988) - **Foto** - (74109F) **280,00**
- 1052 ☒ busta FDC Ginnici serie 3 val. - Sassone n.661-663 - ann. "Firenze 18.5.1951" - ottima qualità - M.Raybaudi - **Foto** - (74135F) **400,00**
- 1053 ★★ Segnatasse fil. stelle, serie completa (meno il valore da L.40) 9 val. in blocchi di 4 ADF - Sassone n.111-116+118-120 - ottima qualità - **Fweb** - (74118F) **100,00**
- 1054 ★★ Segnatasse fil. stelle L.500 azzurro e carminio ADF, non dent. - Sassone n.120/Vb - ottima qualità - **Fweb** - (74119F) **70,00**
- 1055 ★★ L.205 lilla rosa "Gronchi Rosa" Sassone n.921 - molto fresco e ben centr. - ottima qualità - D.C. (cert.2023) - **Foto** - (74110F) **400,00**



1056

- 1056 ★★ L.205 lilla rosa "Gronchi Rosa" BDF in basso - Sassone n.921 - fresco e ben centr. - ottima qualità - S.Cilio (cert.2023) - **Foto** - (74111F) **480,00**
- 1057 ☒ 1961 - volo speciale del Presidente Gronchi in America Latina busta FDC con L.170 azzurro + L.185 verde grigio + L.205 lilla rosa "Gronchi Rosa" - Sassone n.918+919+921 - ann. filatelico con bollo postale originale a guller "Salerno Filatelico 3.IV.61" - ottima qualità - Savarese Oliva (cert.1984) - **Foto** - (74136F) **700,00**
- 1058 ☒ da Predappio Alta a Torino dell'8.7.1964 con Siracusana L.15 + Michelangiolesca L.15 - Sassone n.767+902 - non comune l'uso di valori gemelli di due serie differenti - ottima qualità - **Fweb** - (69827F) **30,00**
- 1059 ☒ busta assicurata con assegno da Brindisi a Ugento del 10.3.1969 con "Valore dichiarato L.50.000 Contro assegno L.40.730" affr. per L.880 con Turruta L.30 (dif.) + L.100+100 + Michelangiolesca L.150+500 - al verso bolli di arrivo e ceralacche - **Fweb** - (72281F) **50,00**
- 1060 ★★ 1970 - Libretto "Ischia" tir. di Roma con scritte in carattere "Helvetica" con Siracusana fuoro L.25 in blocco di 4 - Sassone 2026 n.12 = €3.750,00 - raro e molto ben conservato - ottima qualità - En.D. - S.Cilio (cert.2020) - **Foto** - (74122F) **600,00**
- 1061 ★★ 1980 - Castelli L.100 con la stampa del rosso molto inchiostrata - Sassone Specializzato n.1128Am - ottima qualità - **Fweb** - (74116F) **70,00**



1060

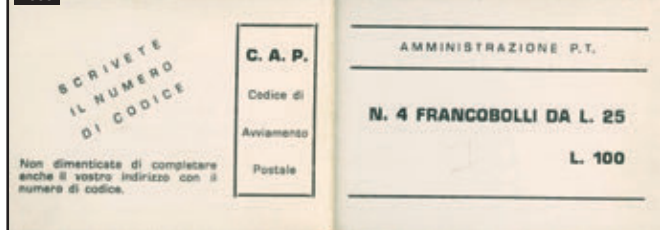

Ex 1070

- 1062 ★★ 1980 - XXII Giornata del Francobollo L.120 BDF a sinistra, con dent. orizzontale fortemente spostata in basso - Sassone n.1543aa (Specializzato n.1168Ea) - ottima qualità - S.Cilio (cert.2021) - **Fweb** - (74113F) **35,00**
- 1063 ★★ 1980 - XXII Giornata del Francobollo L.120 blocco di 4 con BDF a sinistra, con dent. orizzontale fortemente spostata in basso - Sassone n.1543aa (Specializzato n.1168Ea) - ottima qualità - **Fweb** - (74115F) **140,00**
- 1064 ★★ 1980 - XXII Giornata del Francobollo L.120 BDF in basso, senza "XXII Giornata del Francobollo" - Sassone n.1543b (Specializzato n.1168Eb) - ottima qualità - **Fweb** - (74112F) **80,00**
- 1065 ★★ 1980 - XXII Giornata del Francobollo L.170 blocco di 6 BDF a sinistra, con la stampa "sbaffata" sui 2 es. di sinistra - Sassone n.1544 (varietà) - ottima qualità - En.D. (cert.1989) - **Fweb** - (74114F) **90,00**
- 1066 ★★ P.Postali fil. ruota L.1 bruno giallo blocco di 6 BDF, con dent. verticale fortemente spostata - Sassone Specializzato n.2Eb - ottima qualità - **Fweb** - (74120F) **60,00**
- 1067 ★★ 1990 - Saffi L.700 con la stampa del verde fortemente spostata e quella del rosso fuori registro - Sassone n.1931e + varietà non cat. - ottima qualità - **Fweb** - (74117F) **80,00**
- 1068 ★★ Servizio Postacelere - Corriere Nazionale EMS - L.15.000+20.000+25.000 giro completo di 12 tagliandi, compresi quelli con la doppia soprastampa "proroga scadenza" - Sassone n.1-9 + n.7a-9a - ottima qualità - **Fweb** - (74124F) **70,00**
- 1069 ★★ 2003 - Libretto Mostra Filatelica "La Repubblica Italiana nei Francobolli" - Roma, Sala della Lupa di Montecitorio 16-21 gennaio 2003 - Sassone n.25 - 5 val. da €0,62 cad. - ottima qualità - **Fweb** - (72739F) **40,00**
- 1070 ★★ 2006 - Diciottenni - 2 buste (rosa e azzurra) ciascuna con relativa cartolina + foglietto da €0,45 + 1 lettera del Ministero - Sassone n.43+44 - ottima qualità - **Foto (parziale su cartaceo)** - **Fweb (completa)** - (74123F) **270,00**
- 1071 ☒ grande busta spedita in P4 da Vignola a Casablanca (Marocco) il 14.5.2020 affr. per L.11.860,00 - ritornata al mittente con etichetta "Destinazione non raggiungibile a causa di emergenza COVID" (frase riportata anche in inglese) - insieme con pieghe e rotture - non comune - **Fweb** - (73573F) **20,00**

## TRIESTE AMG-VG/FTT

- 1072 ★★ Trieste Zona A - AMG-VG - P.A. Campidoglio serie 4 val. soprast. Sassone n.13-16 - ottima qualità - Cilio (cert.2023) - **Fweb** - (74101F) **70,00**
- 1073 ☒ Trieste Zona A - AMG-VG - 1 busta FDC con Democratica val. di posta ordinaria + 1 busta raccomandata espresso non in tariffa per la Svizzera con alcuni valori della Democratica di P.O. usati assieme agli Espressi da L.15 e L.60 + P.A. L.25 - Sassone n.1-8+10+12-14+16-17 + n.1+4 + n.5 - ottima qualità - **Fweb** - (74097F) **70,00**
- 1074 ☒ Trieste Zona A - AMG-VG - da Gorizia a Veritoiba (Slovenia) del 9.1.1946 con Imperiale soprast. L.1+5 Sassone n.8+10 - al verso in arrivo "S.Pietro di Gorizia 10.1.46" - buona qualità - **P.V.** - **Fweb** - (65031F) **50,00**
- 1075 ☒ Trieste Zona A - AMG-VG - da Trieste a Roma del 3.12.1946 con Imperiale soprast. L.1+1+2 Sassone n.8+9, con a lato bollo triangolare viola "Routed Via Acco 59" - ottima qualità - **P.V.** - **Fweb** - (65041F) **45,00**
- 1076 ☒ Trieste Zona A - AMG-VG - grande busta raccomandata da Trieste a Milano del 5.2.1947 con Imperiale soprast. L.1 (blocco di 5 + singolo) + Democratica soprast. L.4 (2 es.) - Sassone n.8+16 - buona qualità - **Fweb** - (69377F) **50,00**
- 1077 ☒ Trieste Zona A - AMG-VG - da Trieste a Zurigo del 13.5.1946, affr. per L.15 con Imperiale soprast. L.5 Sassone n.10, striscia di 3 (l'es. centrale con dente corto) - bollo viola e chiusura di censura - infrequente insieme - En.D. - **Fweb** - (65033F) **45,00**
- 1078 ☒ Trieste Zona A - AMG-VG - busta FDC con Repubblica Romana L.100 bruno Sassone n.41 - ottima qualità - **Fweb** - (74098F) **60,00**
- 1079 ☒ Trieste Zona A - AMG-VG - 2 buste FDC raccomandate da Trieste a Rieti con Italia al lavoro serie 19 val. Sassone n.89-107 (divisa sulle 2 buste) - bolli di arrivo al verso - ottima qualità - **Fweb** - (74099F) **250,00**
- 1080 ☒ Trieste Zona A - AMG-VG - busta FDC con Ginnici serie 3 val. Sassone n.116-118 - ottima qualità - **Fweb** - (74100F) **50,00**
- 1081 ★★ Trieste Zona B (Amministrazione jugoslava) - 1950 - Foglietti - Centenario delle ferrovie jugoslave d.10 lilla rosa, i 2 foglietti dent. e non dent. - Sassone n.1+2 - ottima qualità - **Fweb** - (74096F) **110,00**
- 1082 ★★ Trieste Zona B (Amministrazione jugoslava) - 1952 - Settimana dell'infanzia" d.15 rosa, blocco di 4 BDF, con l'es. superiore destro con errore di soprast. "UVJA" anziché "VUJA" - Sassone n.55/55a - ottima qualità - **Fweb** - (74093F) **60,00**
- 1083 ★★ Trieste Zona B (Amministrazione jugoslava) - 1952 - Olimpiade di Helsinki d.10 verde scuro su verde con soprast. fortemente spostata in senso orizzontale (a cavallo) - Sassone n.57ba - ottima qualità - **Fweb** - (74094F) **80,00**
- 1084 ★★ Trieste Zona B (Amministrazione jugoslava) - 1953 - 38° Congresso d'Esperanto a Zagabria d.15 ardesia e verde + P.A. d.300 violetto e verde - Sassone n.90+A20 - ottima qualità - **Fweb** - (74095F) **80,00**
- 1085 ★★ Trieste Zona B (Amministrazione jugoslava) - 1954 - F.Ili P.A. di Jugoslavia del 1951 in colori cambiati soprast. "STT VUJA" in nero serie 11 val. - Sassone n.21-31 - ottima qualità - **Fweb** - (67853F) **35,00**



## UFFICI ITALIANI ALL'ESTERO

- 1086 ★★ Levante - Em.Generali - 1874 - Vitt.Em.II soprast. "Estero" c.1 + c.2, in blocchi di 4 - Sassone n.1+2 - ottima qualità - **P.V.** - **Fweb** - (64914F) **150,00**
- 1087 ☒ Levante - Em.Generali - piccola busta da Susa (Tunisia) a Palermo dell'11.1.1885 con c.20 giallo arancio soprast. "Estero" - Sassone n.14 - ann. numerale a sbarre "3364" con a lato cerchio "Susa (Tunisia) 11 Gen. 85" (p.12) - bolli di transito e arrivo al verso - buona qualità - Em.Diena - Fiecchi - **P.V.** (cert.2019) - **Foto** - (64057F) **300,00**
- 1088 ★★/★ Levante - La Canea - 1905 - F.Ili d'Italia del 1901-1905 soprast. serie 11 val. - Sassone n.3-13 (n.5+7+8+10/★ gli altri/★) - molti G.Chiavarello - buona qualità - **Fweb** - (72149F) **180,00**
- 1089 ★★ Levante - La Canea - 1905 - Floreale soprast. "La Canea" c.50 violetto + L.1 bruno e verde Sassone n.11+12 - buona qualità - D.C. - **Foto** - (68073F) **50,00**
- 1090 ☒ Levante - La Canea - busta non viaggiata con applicati al recto Vitt. Em.III Cinquantenario Unità d'Italia c.2 (2 es.) + soprast. 2 serie 3 val. Sassone n.92+99-101 - al verso Floreale c.1 (5 es.) + c.2 (8 es.) + Floreale c.1 soprast. "La Canea" (3 es.) - Sassone n.68+69+3 - tutti ann. "La Canea (Ufficio postale italiano)" l'1.6.1913 - alcuni dif. ma insieme inconsueto - **Fweb** - (69532F) **45,00**
- 1091 △ Levante - Costantinopoli - 1908 - frammento con "20 piastre 20" su Floreale L.5 azzurro e rosa Sassone n.17 - ann. "Costantinopoli - Poste Italiane 17.4.13" - raro - ottima qualità - G.Chiavarello - D.C. - **P.V.** - **Foto** - (64918F) **70,00**
- 1092 ★ Levante - Costantinopoli - 1921 - F.Ili d'Italia del 1906-1919 soprast. serie 5 val. - Sassone n.28-32 - buona qualità - G.Chiavarello - **Fweb** - (72152F) **100,00**
- 1093 ☒ Levante - Costantinopoli - raccomandata da Costantinopoli a Trieste del 20.3.1923 con al verso Michetti soprast. "Costantinopoli" pa.3,30 su c.40 blocco di 8 - Sassone 2026 n.44 = €2.800,00+ - ottima qualità - cert.SPC (2024) - **Fweb** - (73497F) **145,00**
- 1094 ★ Levante - Durazzo - 1909-1911 - "30 Para 30" su c.15 + "20 Piastre 20" su L.5 + "40 Piastre 40" su L.10 Sassone n.3+7+8 - qualità corrente/buona - D.C. (cert.2015) - **Fweb** - (63147F) **70,00**
- 1095 ★ Levante - Gerusalemme - 1909-1911 - F.Ili d'Italia del 1901-1910 soprast. serie 8 val. - Sassone 2026 n.1-8 = €2.300,00 - buona qualità - n.7+8 G.Chiavarello - **Fweb** - (72156F) **200,00**
- 1096 ★★/★ Cina - Pechino - 1917-1918 - F.Ili d'Italia del 1901-1916 soprast. serie 10 val. - Sassone n.8-17 - n.9+10+11+12+17/★ gli altri/★ - buona/ottima qualità - **Foto** - (72157F) **200,00**
- 1097 ★/★★ Cina - Pechino - 1918 - Segnatasse d'Italia del 1890-1894 soprast. con nuovo val. serie 3 val. - Sassone n.6-8 - n.6+8/★, n.7/★ - buona qualità - **Fweb** - (72159F) **100,00**



1098



1099



1100



1101

- 1098 ★★ Cina - Tientsin - 1917-1918 - F.Lii d'Italia del 1901-1916 soprast. serie 10 val. - Sassone 2026 n.4-13 = €3.500,00 - buona/ottima qualità - **Foto** - (72160F) **350,00**
- 1099 ★★ Cina - Tientsin - c.1/2 su Floreale c.1 Sassone n.15 - buona qualità - D.C. (cert.2015) - **Foto** - (64932F) **135,00**
- 1100 ★★ Cina - Tientsin - c.40 su Floreale L.1 Sassone n.22 - buona qualità - D.C. (cert.2015) - **Foto** - (64935F) **125,00**
- 1101 ★★ Cina - Tientsin - 1917-1918 - Espresso d'Italia del 1908 soprast. c.30 + soprast. con nuovo val. c.12 su c.30 - Sassone n.1+2 - freschissimi e ben centr. - ottima qualità - **Foto** - (72161F) **120,00**
- 1102 ★ Cina - Tientsin - 1918 - Segnatasse d'Italia del 1890-1894 soprast. con nuovo val. serie 3 val. - Sassone n.6-8 - buona/ottima qualità - n.8 G.Chiavarello/Fiecchi - **Fweb** - (72162F) **120,00**

## COLONIE

- 1103 ☒ Emissioni Generali - busta raccomandata da Bengasi a Firenze del 14.8.1932 con P.A. Pro Società Dante Alighieri, serie 6 val. soprast. Sassone n.A8-13 - bollo di arrivo al verso - ottima qualità - **Fweb** - (74390F) **70,00**
- 1104 ☒ Emissioni Generali - busta raccomandata da Rodi a Firenze del 26.5.1932 con P.A. Pro Società Dante Alighieri, serie 6 val. soprast. - Sassone n.A8-A13 - bollo di arrivo al verso - ottima qualità - **Fweb** - (74392F) **70,00**



1107



- 1105 ★★ Emissioni Generali - 1933 - Cinquantenario Eritreo P.O. + P.A. serie 16 val. - Sassone 2026 n.23-31 + n.A15-A21 = €3.000,00 - buona/ottima qualità - **Fweb** - (72165F) **300,00**
- 1106 ★★ Emissioni Generali - 1933 - Decennale Marcia su Roma P.O. + P.A. serie 18 val. - Sassone n.32-41 + n.A22-A29 - ottima qualità - **Fweb** - (72166F) **130,00**
- 1107 ★★ Emissioni Generali - 1934 - Mondiali di calcio P.O. + P.A. serie 12 val. - Sassone 2026 n.46-50 + n.A31-A37 = €3.000,00 - buona/ottima qualità - **Foto** - (72167F) **300,00**
- 1108 ★★ Cirenaica - 1930 - Milizia III soprast. serie 4 val. - Sassone n.68-71 - ben centr. - ottima qualità - **Fweb** - (72171F) **110,00**
- 1109 ★★ Cirenaica - 1934 - P.A. Volo Roma-Mogadiscio serie 10 val. - Sassone n.30-39 - ottima qualità - **Fweb** - (72172F) **100,00**
- 1110 ☒ Cirenaica - busta FDC raccomandata via aerea da Bengasi a Roma del 6.10.1934 con Il Mostra Internazionale d'arte coloniale a Napoli, serie 6 val. Sassone n.93-98 - bollo di arrivo al verso - ottima qualità - **Fweb** - (74389F) **70,00**
- 1111 ☒ Cirenaica - aerogramma raccomandato espresso dalla P.Militare n.85 a Penna S.Andrea con P.A. c.50+60 con soprast. azzurra + c.50+80 con soprast. azzurra maiuscola con sbarrette + Soggetti Africani c.80 - Sassone n.1+2+4+5+8 - qualche ingiallimento della colla - nell'insieme buona qualità - **Fweb** - (74388F) **100,00**
- 1112 ★★ Egeo - Em.Generali - 1929 - Pittorica serie 9 val. - Sassone 2026 n.3-11 = 2.750,00 - ottima qualità - **Foto** - (72174F) **280,00**
- 1113 ★★ Egeo - Em.Generali - 1931 - Congresso eucaristico italiano serie 7 val. - Sassone n.30-36 - ottima centr. e qualità - **Fweb** - (72176F) **100,00**
- 1114 ★★ Egeo - Em.Generali - 1932 - S.Antonio soprast. serie 7 val. BDF (eccetto n.41) - Sassone n.37-43 - ottima qualità - **Fweb** - (72177F) **140,00**
- 1115 ○ Egeo - Em.Generali - 1932 - P.A. Garibaldi, serie 5 valori + Espres-si serie 2 val. soprast. - Sassone n.14-20 - ottima qualità - Caffaz - **Fweb** - (74393F) **200,00**
- 1116 ★★ Egeo - Em.Generali - 1933 - P.A. Crociera Zeppelin serie 6 val. - Sassone 2026 n.22-27 = €3.000,00 - ben centr. - ottima qualità - n.22 G.Bolaffi - **Foto** - (72180F) **300,00**
- 1117 ★★ Egeo - Em.Generali - P.A. - 1934 - Calcio serie 4 val. - Sassone n.A34-A37 - buona qualità - **Fweb** - (64949F) **50,00**

1112



1116

PAGAMENTO RATEALE FINO A 12 MESI  
PER ACQUISTI  
DI IMPORTO SUPERIORE A €500,00  
(da concordare al momento delle offerte)



1118



1129

1130

1119



1120



1132



1133



- 1118 ☒ Egeo - Em.Generali - raccomandata da Tripoli a Roma del 23.2.1934 con Decennale Marcia su Roma serie 10 val. - Sassone n.32-41 - bolli di arrivo al verso - ottima qualità - **Foto** - (69380F) **140,00**
- 1119 ★ Egeo - Carchi - 1921 - F.Ili d'Italia soprast. "Karki" c.15 con doppia soprast. Sassone n.10a, ben dent. - non comune - R.D. (cert. 2012) - **Foto** - (65162F) **50,00**
- 1120 ★★ Egeo - Rodi - 1912 - c.5 verde con doppia soprast. - Sassone n.2a - ottima qualità - G.Bolaffi (cert.1973) - **Foto** - (74395F) **130,00**
- 1121 ★★ Egeo - Rodi - 1916 - c.20 su c.15 grigio nero - Sassone n.8 - ottima qualità - Cilio (cert.2022) - **Fweb** - (74081F) **70,00**
- 1122 ★ Egeo (Piscopi)/Eritrea - Varietà - 1912 F.Ili d'Italia del 1901-1911 c.40 soprast. "Piscopi" con stampa del f.llo mancante in alto Sassone n.6a + 1903 Floreale soprast. "Colonia Eritrea" con soprast. capovolta Sassone n.19c M.Raybaudi - molto belli - non comuni - **Fweb** - (72185F) **35,00**
- 1123 ○ Eritrea - Italia L.2/TO n.75 - Sassone T22 - ann. parziale "Massaua 14 LUG" - buona qualità - M.Raybaudi - **P.V.** - **Foto** - (66531F) **100,00**
- 1124 ★★/★ Eritrea - 1893 - Umb.I soprast "Colonia Eritrea" c.1 (blocco di 4 BDF) + c.60 (coppia + singolo) L.1 (blocco di 4 ADF) + 1895-1899 c.5 + Vitt.Em.III Floreale soprast. "Colonia Eritrea" 1903 L.1 + L.5 (striscia di 3 e coppia BDF + singolo) - Sassone n.1+9+10 + n.14 + n.28+29 - buona qualità - **Fweb** - (68095F) **80,00**
- 1125 ★ Eritrea - 1893 - Umb.I soprast "Colonia Eritrea" c.20 Sassone n.5 - impercettibile traccia di linguella - discreta qualità - **Foto** - (68097F) **50,00**
- 1126 ★ Eritrea - 1893 - Umb.I soprast "Colonia Eritrea" c.25 Sassone n.6 - ottima centr. - leggerissima traccia di linguella e ottima centr. - alto valore di cat. in queste condizioni - **P.V.** - **Foto** - (68099F) **250,00**

- 1127 ★ Eritrea - 1903 - Vitt.Em.III Floreale soprast. "Colonia Eritrea" c.50 - Sassone n.27 - leggerissima traccia di linguella e buona centr. - **P.V.** - **Foto** - (68101F) **120,00**
- 1128 ★★ Eritrea - 1903 - Floreale soprast. serie 11 val. - Sassone 2026 n.19-29 = €4.500,00 - buona qualità - n.24+25+27 En.D. (cert.1986) - **Foto** - (72186F) **450,00**
- 1129 ★★ Eritrea - 1903 - Segnatasse d'Italia soprast. "Colonia Eritrea" L.2 azzurro e carminio - Sassone n.9 - buona qualità - Bottacchi - **Foto** - (69533F) **65,00**
- 1130 ★★ Eritrea - 1903 - Segnatasse d'Italia del 1903 soprast. serie 2 val. - Sassone 2026 n.12-13 = €4.000,00 - non comuni - buona qualità - En.D. - M.Raybaudi (cert.1997) - **Foto** - (72208F) **400,00**
- 1131 ★★ Eritrea - 1905 - F.Ilo d'Italia del 1905 soprast. c.15 su c.20 - Sassone n.30 - ottima centr. e qualità - **Fweb** - (72187F) **90,00**
- 1132 ★★ Eritrea - 1905 - F.Ilo d'Italia del 1905 soprast. c.15 su c.20 - Sassone n.30 - buona qualità - En.D. - **Foto** - (64952F) **60,00**
- 1133 ○ Eritrea - 1920-1926 - Segnatasse L.2 soprast. "Colonia Eritrea" in basso - Sassone 2026 n.22 = €2.800,00 - buona qualità - A.D. - L.Raybaudi (cert.1978) - **Foto** - (64954F) **180,00**
- 1134 ★★/★ Eritrea - 1925 - F.Ili d'Italia del 1923-1925 soprast. serie 3 val. - Sassone n.93-95 - n.93/★ BDF n.94+95/★★ - qualità corrente/ buona - **Fweb** - (72193F) **40,00**
- 1135 ★★ Eritrea - 1928-1929 - F.Ili d'Italia del 1926 soprast. "Colonia Eritrea" serie 5 val. - Sassone 2026 n.123-127 = €2.750,00 - n.124 BDF - nell'insieme buona qualità - **Fweb** - (72195F) **250,00**
- 1136 ★★ Eritrea - 1928-1929 - F.Ili d'Italia del 1927-1928 soprast. "Eritrea" serie 2 val. - Sassone n.136-137 - qualità corrente/buona - **Fweb** - (72197F) **60,00**
- 1137 ★★ Eritrea - 1928-1929 - F.Ili d'Italia del 1928 soprast. "Colonia Eritrea" serie 2 val. - Sassone n.142-143 - buona centr. e qualità - **Fweb** - (72198F) **60,00**
- 1138 ★★ Eritrea - 1933 - Soggetti africani serie 10 val. - Sassone n.203-212 - ottima qualità - **Fweb** - (72201F) **60,00**
- 1139 ★★ Eritrea - 1934 - Onoranze al Duca degli Abruzzi serie 7 val. - Sassone n.213-219 - ottima centr. e qualità - **Fweb** - (72202F) **80,00**
- 1140 ★★ Eritrea - 1934 - P.A. Volo Roma-Mogadiscio serie 10 val. - Sassone n.7-16 - ottima centr. e qualità - **Fweb** - (72203F) **90,00**
- 1141 ★★ Eritrea - 1934 - Segnatasse d'Italia del 1934 soprast. serie 13 val. - Sassone n.26-38 - ottima qualità - n.35-38 En.D. (cert.1985) - **Fweb** - (72210F) **70,00**
- 1142 ★★ Eritrea - 1939 - R.Autorizzato F.Ilo d'Italia 1930 soprast. "Eritrea" c.10 blocco di 4 + 2 singoli + 2 es. c.10 con varietà nella soprast. "seconda E incompleta in basso" + 1 es. falso per confronto - Sassone n.1+1a - buon valore di cat. - ottima qualità - **P.V.** - **Fweb** - (68105F) **90,00**
- 1143 ★★ Libia - F.Ili d'Italia del 1901 c.1 con soprast. "Libia" fortemente decalcata al verso e un po' più in alto, un'altra impressa debolmente in albino - Sassone n.1w - ottima qualità - R.D. (cert.2021) - **P.V.** - **Foto** - (66532F) **60,00**
- 1144 ★★/★ Libia - 1915-1924 - P.Postali d'Italia del 1914-1922 soprast. serie 13 val. - Sassone n.1-13 - tutti/★★ eccetto n.8/★ - nell'insieme buona qualità - **Fweb** - (72219F) **200,00**



1123

1125

1126

1127



1128



1143



1147

1150



1151



1155



1156

- 1145 \*\*\* Libia - 1915 - Segnatasse d'Italia 1890-1903 soprast. "Libia" c.5 arancio e carminio + c.5 arancio e rosso bruno (cifra di colore diverso) - Sassone n.1/\*\* + n.1A/\* - ottima qualità - **Fweb** - (68107F) **30,00**
- 1146 \*\* Libia - 1921 - Pittorica c.5+10+15+25 con fil. corona dent.13<sup>1</sup>/<sub>2</sub> x 14 in blocchi di 4, con varietà centro capovolto - Sassone n.23c-26c - buona qualità - **P.V.** (cert.2001) - **Fweb** - (73261F) **200,00**
- 1147 \*\* Libia - 1924-1929 - Pittorica c.30 nero e bruno dent.13<sup>1</sup>/<sub>4</sub> x 14, coppia orizzontale non dent. al centro - Sassone 2026 n.50t = €2.400,00 - varietà non comune - qualità corrente - **Foto** - (68511F) **100,00**
- 1148 \*\* Libia - 1926-1929 - Sibilla Libica dent.11 serie 4 val. - Sassone n.54-57 - n.55 ADF - molto freschi - ottima centr. e qualità - **Fweb** - (72212F) **100,00**
- 1149 \*\* Libia - 1926-1930 - Pittorica del 1921 senza filigrana dent.11 c.1 nero e bruno - Sassone 2026 n.58 = €2.250,00 - molto fresco - En.D. - **Fweb** - (72213F) **150,00**
- 1150 \*\* Libia - 1926-1930 - Pittorica del 1921 senza filigrana dent.11 c.50 nero e oliva - Sassone 2026 n.64 = €4.500,00 - molto fresco - buona qualità - **Foto** - (72214F) **350,00**
- 1151 \*\* Libia - 1927-1933 - Espressi Italia Turrita dent.11 L.2,50 su L.2 azzurro e carminio - Sassone n.13 - fresco e ben centr. - **Foto** - (72218F) **130,00**

- 1154 \*\* Libia - 1934 - Segnatasse d'Italia del 1934 soprast. serie 13 val. - Sassone n.12-24 - buona centr. - ottima qualità - En.D. (cert.1985) - **Fweb** - (72220F) **130,00**
- 1155 \* Libia - 1937 - Pittorica del 1921 tipo "d" senza filigrana dent.11 L.5 nero e azzurro - Sassone 2026 n.144 = €7.500,00 (ottima centr./\*) - raro - molto fresco - ottima qualità - M.Raybaudi (cert.1997) - **Foto** - (72215F) **650,00**
- 1156 \*\* Libia - 1937 - Pittorica del 1921 tipo "d" senza filigrana dent.11 L.10 azzurro e oliva - Sassone 2026 n.145 = €4.250,00 (ottima centr./\*\*) - raro - molto fresco - ottima qualità - G.Oliva - **Foto** - (72216F) **350,00**
- 1157 \*\* Libia - 1939 - cartella portafogli con XIII Fiera di Tripoli serie 8 val. P.O. + P.A. in fogli da 50 es. - Sassone 2026 n.158-A40 = €2.250,00 - ottima qualità - **Fweb** - (73258F) **200,00**
- 1158 \*\* Libia - 1940 - Pittorica del 1921 senza filigrana dent.14 L.5 nero e azzurro - Sassone n.163 - buona qualità - **Fweb** - (72217F) **80,00**
- 1159 \*\* Oltre Giuba - 1925-1926 - Giubileo del re soprast. L.1 azzurro dent.13<sup>1</sup>/<sub>2</sub> - Sassone 2026 n.22 = €3.500,00 - ben centr. - splendido - ottima qualità - En.D. - **Foto** - (72221F) **350,00**
- 1160 \*\*/★ Oltre Giuba - 1925 - P.Postali d'Italia del 1914-1922 soprast. serie 13 val. - Sassone n.1-13 (n.1/\* n.2+3/\*\* n.4/\* n.5+6/\*\* n.7/\* n.8/\*\* n.9/\* n.10+11+12+13/\*\* R.D.cert.1998) - **Fweb** - (72223F) **250,00**
- 1161 \*\* Oltre Giuba - 1925 - Segnatasse d'Italia del 1890-1925 soprast. serie 10 val. - Sassone 2026 n.1-10 = €2.800,00 - buona qualità - **Fweb** - (72224F) **250,00**
- 1162 \*\* Oltre Giuba - 1925 - Segnatasse d'Italia per vaglia soprast. serie 6 val. - Sassone 2026 n.1-6 = €2.200,00 - buona qualità - **Foto** - (72225F) **200,00**
- 1163 \* Oltre Giuba - 1925 - Segnatasse serie completa 10 val. - Sassone n.1-10 - linguella leggera - nell'insieme buona qualità - L.2+5 **P.V.** - **Fweb** - (63168F) **100,00**
- 1164 \*\* Oltre Giuba - 1926 - F.II d'Italia del 1926 soprast. serie 3 val. - Sassone n.42-44 - nell'insieme buona qualità - **Fweb** - (72222F) **110,00**



1152



Immagine ingrandita del 50%



1159

- 1152 ○ Libia - 1930 - Effige di Vitt.Em.III L.1,75 bruno dent.13 <sup>3</sup>/<sub>4</sub> soprast. - Sassone 2026 n.94 = €28.000,00 - ann. "3.10.30" (non noto allo stato di nuovo) - rarissimo - molto fresco - ottima qualità - A.D. (cert.1975) - G.Colla (cert.2012) - **Foto anche in copertina** - (74342F) **3.800,00**
- 1153 ○ Libia - 1933 - 7ª Fiera di Tripoli serie 13 val. - Sassone n.118-124 + A8-A13 - ottima qualità - L.Raybaudi (2 cert.1985 per 122-124 e A12-A13) - **Fweb** - (69385F) **200,00**



1162

1165 ★★/★ Somalia - 1906 - Segnatasse d'Italia del 1890-1903 soprast. "Somalia Italiana Meridionale" serie 11 val. - Sassone 2026 n.1-11 = €14.750,00 (n.1 non conteggiato per piega, n.4+5+9+10/★★ gli altri es./★) - in alcuni lievi ingiallimenti - rara serie - L.1 n.8 En.D. - **Foto (parziale su cartaceo) - Fweb (completa) - (72238F) 600,00**



Ex 1165



1167



1168



1169



1170



1176



1166 ★★/★ Somalia - 1909 - Segnatasse d'Italia del 1890-1903 soprast. "Somalia Italiana" in alto serie 11 val. - Sassone n.12-22 - tutti/★★ eccetto c.60 n.18/★ (L.5 n.21 con piccolo strappo) - alto valore di cat. - occasione - **Fweb - (72239F) 150,00**

1167 ★★/★ Somalia - 1920 - Segnatasse c.5 arancio e carminio, blocco di 4 (3/★★ + 1/★) - Sassone n.23 - raro il blocco di 4 - buona qualità - R.D. (cert.2018) - **P.V. - Foto - (63174F) 250,00**

1168 ★★ Somalia - 1920 - Segnatasse L.2 azzurro e carminio, coppia - Sassone n.31 - buona qualità - R.D. (cert.2018) - **P.V. - Foto - (63173F) 100,00**

1169 ★★ Somalia - 1920 - Segnatasse d'Italia del 1890-1903 soprast. "Somalia Italiana" in basso serie 10 val. - Sassone 2026 n.23-32 = €7.000,00 - buona/ottima qualità per freschezza e centr. - R.D. (cert.1995) - cert.Toselli (1996) - **Foto - (72240F) 750,00**

1170 ★★ Somalia - 1923 - P.Postali d'Italia del 1914-1922 soprast. "Somalia" serie 6 val. - Sassone 2026 n.15-20 = €4.000,00 - buona qualità - M.Raybaudi (cert.2000) - **Foto - (72243F) 380,00**

1171 ★★ Somalia - 1924 - Segnatasse per vaglia d'Italia soprast. con val. in moneta somala serie 6 val. - Sassone n.1-6 - nell'insieme buona qualità - **Fweb - (72246F) 110,00**

1172 ★★ Somalia - 1926-1930 - F.Ili d'Italia del 1901-1926 soprast. serie 14 val. - Sassone n.92-104 - nell'insieme buona qualità - **Fweb - (72231F) 250,00**

1173 ★★ Somalia - 1926 - Segnatasse d'Italia del 1890 (senza cifra) soprast. con val. in moneta italiana serie 11 val. - Sassone 2026 n.41-51 = €2.500,00 - buona/ottima qualità - **Fweb - (72241F) 250,00**

1174 ★★ Somalia - 1928 - F.Ili d'Italia del 1927-1928 soprast. serie 3 val. - Sassone n.116-118 - n.117 BDF integrale a destra - buona/ottima qualità - **Fweb - (72232F) 80,00**

1175 ★★ Somalia - 1930 - Milizia III soprast. serie 4 val. - Sassone n.140-143 - buona/ottima qualità - **Fweb - (72233F) 100,00**

1176 ★★/★ Somalia - 1932/1935 - Pittorica I/II em. serie dent. mista 18 val. - Sassone I em. (dent.12) n.167-172+175-184 + II em. (dent.14) n.173/174 - tutti gomma originale integra eccetto c.15+20 (n.170+171) con leggera traccia di linguella - alto valore di cat. - rara - buona qualità - occasione - **Foto - (72234F) 500,00**

1177 ☒ Somalia - da Mogadiscio a Napoli per via aerea dell'1.6.1936 affr. in esatta tariffa con Pittorica I em. coppia c.7<sup>1/2</sup> + c.35 dent.12 + P.A. L.1 - Sassone n.168+174 + P.A. n.21 - buona qualità - **P.V. - Fweb - (66534F) 70,00**

1178 ○ Somalia AFIS - Soggetti Africani serie 13 val. + P.A. Aereo e veduta serie 11 val. + P.Postali Stella e mezzaluna serie 9 val. + Segnatasse Cifra serie 6 val. - Sassone n.1-11+E1-E2+1-11+1-9+1-6 - tutti applicati su fogli di carta e tutti con ann. di Mogadiscio del 16.5.1951 - ottima qualità - **Fweb - (69383F) 100,00**

1179 ★★ Tripolitania - 1924/1926 - Segnatasse d'Italia per vaglia soprast. serie tipologica 6 val. Sassone n.1+8+3+4+5+6 - nell'insieme buona qualità - **Fweb - (72250F) 200,00**

1180 ★★ Tripolitania - 1930 - Milizia III soprast. serie 4 val. - Sassone n.69-72 - buona qualità - **Fweb - (72248F) 100,00**

## OCCUPAZIONI - POSTA MILITARE

1181 ★★ Corpo Polacco - Soccorso di guerra, serie 3 foglietti - Sassone n.2-4 - ottima qualità - Cilio (cert.2023) - **Fweb - (74088F) 90,00**

1182 ★★ Terre redente - Trentino Alto Adige - 1918 - serie 9 val. soprast. "Venezia Tridentina" - Sassone 2026 n.19-27 = 3.250,00 - molto freschi - ottima qualità - **Fweb - (72531F) 300,00**

1183 ★★ Terre redente - Venezia Giulia - 1918 - F.Ili d'Austria con soprast. tipografica h.10 lacca blocco di 4 + h.40 oliva - Sassone 2026 n.4x4+10 = €1.190,00 - ottima qualità - D.C. - **Fweb - (68081F) 100,00**

15% BUYERS' PREMIUM

1184 ◉ Terre redente - Merano - 1918 - h.5 verde oliva l em. su minimo frammento - Sassone 2026 n.2 = €5.000,00 - raro - ottima qualità - SPC (cert.2024) - **Foto** - (72549F) **350,00**



1185

1185 △ Terre redente - Fiume - F.llo d'Ungheria soprast. "FIUME" a mano f.20 bruno su frammento - Sassone 2026 n.1 = €8.000,00+ - raro (tir. 300 es.) - ottima qualità - L.Raybaudi (cert.1981) - **Foto anche in copertina** - (74090F) **900,00**

1186 ★ Terre redente - Fiume - Segnatasse d'Ungheria del 1914 soprast. serie 3 val. - Sassone n.C1-C3 - buona qualità - Caffaz - **Foto** - (74089F) **250,00**

1187 ★★ Terre redente - Fiume - F.llo del 1919 Allegorie c.45 arancio bistro soprast. "FRANCO" e nuovo val. con errore di soprast. 5 - Sassone n.A76B - ottima qualità - Raybaudi (cert.1987) - **Foto** - (74092F) **160,00**

1188 ◉ Terre redente - Fiume - 1921 - Effige D'Annunzio soprast. "Governo Provvisorio" serie 15 val. applicati su foglio di carta - Sassone n.149-163 - tutti con ann. di Fiume dell'11.9.1921 - ottima qualità - **Fweb** - (69378F) **90,00**

1189 ◉ Terre redente - Fiume - 1921 - Pro "Fondazione Studio" L.3 bruno grigio soprast. con varietà "Seconda a di Fiumana spostata in alto" - Sassone n.173nc (non quotato ann.) - lieve piega - bell'aspetto - SPC (cert.2024) - **Fweb** - (72550F) **65,00**

1190 ★★ Terre redente - Fiume - 1923 - San Vito e Soggetti vari L.3 bistro oliva + L.5x2 bistro bruno - Sassone n.200+201 - ottima qualità - D.C. - **Fweb** - (63845F) **40,00**

1191 ★ Terre Redente - Arbe - Espressi di Fiume del 1920 "Reggenza Italiana del Carnaro" soprast. "Arbe" in caratteri piccoli, serie 2 val. - Sassone n.1-2 - ottima qualità - n.1 G.Oliva, n.2 En.D., entrambi Caffaz (cert.2025) - **Fweb** - (74091F) **150,00**



1184



1186



1187



1188

1192 ★★ Terre Redente - Corfù - 1923 - F.llo d'Italia del 1901-1923 soprast. serie 8 val. + serie non emessi - Sassone n.1-8+12-14 - buona qualità - **Fweb** - (72148F) **55,00**

1193 ★★ Occupazione Italiana - Lubiana - 1941 - F.llo di Jugoslavia del 1939-1940 con soprast. modificata d.1,50 rosso Sassone n.34 - ottima qualità - **Fweb** - (72551F) **80,00**

1194 ★★ Occupazione Italiana - Montenegro - 1941 - Imperiale soprast. "Crna Gora" serie 9 val. in blocchi di 25 + Segnatasse soprast. serie 5 val. in blocchi di 4 - Sassone n.15-23 + n.6-10 - ottima qualità - **Fweb** - (73501F) **80,00**

1195 ☒ Occupazione Anglo-Americana - Sicilia - cartolina postale in franchigia da Villa S.Giovanni (RC) a S.Maria di Licodia (CT) scritta il 10.11.1943 da un militare del 23° Gruppo Cavalleggeri - in arrivo in Sicilia, probabilmente a Messina, venne tassata con c.60 emesso il 15.10.1943 dal Governo Militare Alleato per la Sicilia Sassone n.5 - ann. "T" ripetuto + cerchio "ACS" - cat.Unificato di Storia Postale: "non sono noti manoscritti affr. col val. da c.60, mentre è nota una cartolina non affr., tassata a carico del destinatario con un val. da c.60" - rarità - G.Marchese (cert.2007) - **Foto** - (72802F) **1.450,00**

1196 ☒ Occupazione Anglo-Americana - Sicilia - busta da Catania per città del 6.2.1944 con c.25 oliva e nero Sassone n.2 (non quotato su lettera privata e per città) - ann. "Catania Ferrovia - Espressi Transito 6.2.44" - non comune insieme - buona qualità - **P.V.** - **Foto** - (67155F) **80,00**

1197 ☐ Occupazione Anglo-Americana - Napoli - Imperiale soprast. "Governo Militare Alleato" Sassone n.11+12 - stampati su lastre di vetro in fogli di 100 (1 per il c.35 + 2 per il c.50) - non comune e curioso insieme - ottima qualità - **Fweb** - (71252F) **80,00**

1198 ★★ Occupazione Anglo-Americana - Napoli - Imperiale c.35 azzurro, soprast. "Governo Militare Alleato" di colore diverso (giallo arancio) - Sassone n.11B - ottima qualità - Sorani (cert.2009) - **Foto** - (74083F) **180,00**



**NON SI ACCETTANO OFFERTE SOLO TELEFONICHE**

- 1199 ★★ Occupazione Greca - Albania - F.Ili di Grecia soprast. "Occupazione Greca" serie 20 val. + Segnatasse serie 5 val. - Sassone n.1-20+1-5 - ottima qualità - **Fweb** - (74082F) **70,00**
- 1200 ★★ Occupazione Jugoslava - Trieste - 1945 - Monumenti distrutti soprast. serie 11 val. in fogli di 100 senza BDF a sinistra e in basso - Sassone n.1-11 - insieme non comune - ottima qualità - **Fweb (parziale)** - (72562F) **270,00**
- 1201 ★★/⊙ Occupazione Jugoslava - Istria e Litorale Sloveno - 1945-1946 - Em. bilingue tir. di Zagabria L.1 verde foglio di 100 es. Sassone n.53 + Segnatasse 47 es. con diversi tipi di soprast., numerose posizioni e varietà - qualità mista - **Fweb** - (73508F) **80,00**
- 1202 ☒ Occupazione Jugoslava - Istria e Litorale Sloveno - 1 busta dell'istituto Nazionale Fascista della Previdenza Sociale (coperto lo stemma fascista e la parola) da Capodistria a Rovigno d'Istria del 17.5.1946 con Soggetti e formati vari tir. di Zagabria L.1+5 + 1 cartolina (illustrata) da Abbazia a Zagabria dell'11.6.1946 con L.1+2 - Sassone n.53+55+57 - infrequente insieme del "Contenzioso Territoriale" - buona qualità - **Fweb** - (65227F) **100,00**



1203

- 1203 ★ Occupazione Tedesca - Zara - Espresso d'Italia del 1943 L.2,50 arancio soprast. "Deutsche Besetzung Zara" con errore "Besetzung" - Sassone n.2a - ottima qualità - Andreoni (cert.2023) - **Foto** - (74084F) **150,00**
- 1204 ★ Occupazione Tedesca - Zara - F.Ili P.A. d'Italia del 1930/32 c.75 bruno giallo soprast. caratteri del II tipo - Sassone n.3 - ottima qualità - Andreoni (cert.2023) - **Fweb** - (74085F) **75,00**
- 1205 ★★ Occupazione Tedesca - Montenegro - Cettigne - F.Ili di Montenegro soprast. rosso in lingua serba "Crveni Krst Montenegro" (Croce rossa) con valori in Reichmark (marchi tedeschi), serie completa 7 val. - Sassone n.21-24+A9-A11 - ottima qualità - **Fweb** - (74087F) **100,00**



1206

- 1206 ★★ Occupazione Tedesca - Cattaro - Imperiale, serie 6 val. soprastampati - Sassone n.1-6 - buona qualità - M.Raybaudi (cert.1999) - **Foto** - (74086F) **200,00**
- 1207 ☒ P.Militare - 1GM - Estero - cartolina postale ungherese spedita non affr. da un militare austriaco dalla Posta da Campo 109 all'epoca sul fronte italiano il 4.7.1915 per la Svizzera - tassata e detassata a Zurigo con em. svizzera Cifre per c.10 Yvert n.45, rispedita a Losanna e nuovamente tassata per c.10 - interessante combinazione - ottima qualità - Vicario (cert. descrittivo 2024) - **Fweb** - (70228F) **50,00**
- 1208 ☒ P.Militare - 1GM - Estero - raccomandata spedita da un militare inglese dall'Army Post Office R4 all'epoca in Francia il 16.3.1915 per Rouen con Edoardo VII p.1 coppia Yvert n.140 - bolli di transito e di arrivo al verso - interessante documento - Vicario (cert. descrittivo 2024) - **Foto** - (70229F) **70,00**



- 1209 ☒ P.Militare - 1GM - busta dalla "zona di guerra" a Ginevra del 30.5.1917 con bolli "Milano Posta Estera" + "Verificato per censura" + "Posta Militare ... Divisione 30.5.17" (quest'ultimo con parte ritagliata forse per controllare il contenuto) - tassata all'arrivo per c.20 con Segnatasse croce bianca al centro c.20 Unificato n.47, ann. "Geneve Distr. Lettr. 18.VI.17" - vari bolli ed etichetta di censura al verso - documento insolito - **P.V. - Foto** - (67160F) **80,00**
- 1210 ☒ P.Militare - 1GM - cartolina postale in franchigia tipo Bandiere Filagrano n.F7 spedita da "Intendenza Seconda Armata Sez. C" all'epoca a Tricesimo (UD) (tipo 2 Cadioli p.10) il 26.2.1917 per Milano - bollo amministrativo del reparto del mittente - al verso due righe cancellate dalla censura - ottima qualità - Vicario (cert. descrittivo 2024) - **Fweb** - (69873F) **60,00**
- 1211 ☒ P.Militare - 1GM - cartolina postale in franchigia tipo Vittoria Alata Filagrano n.F25 spedita dal "Concentramento PM Sezione E.P." all'epoca a Bologna (tipo 23 Cadioli p.10) il 28.11.1918, primo giorno di utilizzo, per Valbrevenna (GE) - bollo amministrativo del reparto del mittente e bollo di censura - ottima qualità - Vicario (cert. descrittivo 2024) - **Foto** - (69886F) **90,00**



SI RACCOMANDA DI LEGGERE ATTENTAMENTE LE CONDIZIONI DI VENDITA  
PLEASE READ OUR TERMS OF SALE CAREFULLY

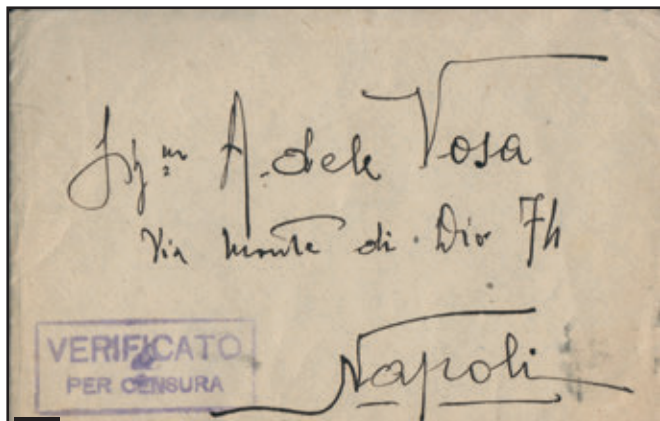

1212



1217



1222

- 1212 ☒ P.Militare - 1GM - busta con testo interno spedita da Messina il 28.11.1918 per Napoli affr. al verso con Leoni coppia c.10 Sassone n.82 - ann. di tipo provvisorio in gomma violetto del "4° Reggimento Artiglieria da Fortezza" - al recto bollo di censura - bollo amministrativo inedito quale annullatore - ottime condizioni - Vicario (cert. descrittivo 2024) - **Foto** - (69893F) **120,00**
- 1213 ☒ P.Militare - 1GM - cartolina postale militare francese in franchigia del tipo americano spedita da un militare italiano facente parte delle Truppe ausiliarie italiane in Francia (2° Corpo d'Armata) il 20.4.1918 per Roma - ann. "TRESOR ET POSTES" senza numero del settore postale come tutta la corrispondenza per l'Italia - probabile prima data nota - buona qualità - Vicario (cert. descrittivo 2024) - **Foto** - (69900F) **70,00**
- 1214 ☒ P.Militare - 1GM - cartolina postale in franchigia tipo Vittoria Alata Filagrano n.F25 spedita dalla P.M. 72 all'epoca a Cattaro (tipo 1 Cadioli p.9) il 28.3.1919 per Padova - ottima qualità - **Fweb** - (69882F) **90,00**
- 1215 ☒ P.Militare - Guerra di Spagna - 10 cartoline postali e illustrate + 4 buste (1 con testo) epoca 1937-1939 - insieme non comune e interessante - qualità mista - **Fweb** - (72561F) **55,00**
- 1216 ☒ P.Militare - Estero - Germania - 37 corrispondenze: 4 cartoline illustrate (1 da Vienna) + 3 cartoline postali (2 con Alleata n.9/10 + 1 di Stato da p.6 con bollo speciale di Dachau) + 8 biglietti postali (tra cui 1 con Hitler coppia verticale p.6) + 20 buste (tra cui 2 con em. militare per P.A., 1 con bollo speciale di Schierke) - viaggiare 1938-1946 - 12 con ann. di Feldpost, 22 con ann. civili - qualità corrente - **Fweb (parziale)** - (70538F) **50,00**
- 1217 ☒ P.Militare - 2GM - cartolina postale di Stato tipo Imperiale da c.15 Filagrano n.C79 spedita dalla "Posta Militare N.43" (Marchese p.10), all'epoca impegnata nel conflitto italo-francese con base a Torino, il 24.6.1940 (ultimo giorno) per Tolentino - bollo di censura e di arrivo - ottima qualità - Vicario (cert. descrittivo 2024) - **Foto** - (70457F) **70,00**

- 1218 ☒ P.Militare - 2GM - cartolina postale in franchigia Forze Armate Filagrano n.F36 spedita dalla "Posta Militare N.50 Sez. A" (n.2 Marchese p.11), all'epoca in Sardegna, il 25.7.1940 per Firenze - qualità corrente - Vicario (cert. descrittivo 2024) - **Fweb** - (70458F) **80,00**
- 1219 ☒ P.Militare - 2GM - cartolina illustrata fotografica di un'Oasi Libica (con piega) spedita dalla "Posta Militare N.263" (Marchese p.10), all'epoca impegnata nella difesa di Bardia in Libia, il 20.12.1940 per Bari con Sibilla Libica c.20 Sassone n.40 - Vicario (cert. descrittivo 2024) - **Fweb** - (70497F) **70,00**
- 1220 ☒ P.Militare - 17 corrispondenze epoca 1940-1943: 6 cartoline postali in franchigia + 7 biglietti postali in franchigia + 1 cartolina postale c.30 "Vinceremo" + 1 busta con Imperiale c.50 + 2 cartoline illustrate - tutte con bolli di P.M. in Francia - insieme interessante e vario - qualità mista - **Fweb** - (72555F) **50,00**
- 1221 ☒ P.Militare - 2GM - cartolina postale in franchigia Forze Armate Filagrano n.F39/12 spedita dal "Messaggiere P.M. Spalato - Fiume (C)" (Marchese p.10), facente capo all'epoca a Fiume, il 17.12.1941 per Firenze - bollo di censura - ottima qualità - Vicario (cert. descrittivo 2024) - **Fweb** - (70452F) **70,00**
- 1222 ☒ P.Militare - 2GM - cartolina illustrata (Marchese p.7) di Tinos (Isole Cicladi) spedita non affr. causa "Zona sprovvista di Francobolli" da Tinos il 24.8.1941 per Livraga (MI) - bollo di provenienza a lunette rigate "Cicladi" (sezione staccata della P.M. 550) del 28.8.1941 (n.7 Marchese p.12) - non tassata e tollerata la franchigia - molto rara - ottima qualità - Vicario (cert. descrittivo 2024) - **Foto** - (70453F) **100,00**

**NON SI ACCETTANO OFFERTE SOLO TELEFONICHE**



- 1223 ☒ P.Militare - 2GM - cartolina illustrata (Marchese p.7) di Tinos (Isole Cicladi) spedita non affr. causa "Zona sprovvista di Francobolli" dalla "Posta Militare N.62 Sez. A" (n.3 Marchese p.10) il 3.10.1941 per Livraga (MI) - non tassata e tollerata la franchigia - ottima qualità - Vicario (cert. descrittivo 2024) - **Fweb** - (70454F) **70,00**
- 1224 ☒ P.Militare - 2GM - cartolina postale in franchigia Forze Armate Filagrano n.F36 spedita da Syra (Isole Cicladi) il 27.8.1941 per Firenze - bollo di provenienza a lunette rigate "Cicladi" (n.7 Marchese p.12), (sezione staccata della P.M. 550) - bolli di censura - qualche foro di spillo - Vicario (cert. descrittivo 2024) - **Fweb** - (70460F) **80,00**
- 1225 ☒ P.Militare - 2GM - busta "per via aerea" dalla "Posta Militare N.138" (Marchese p.10), all'epoca a difesa di Tobruk, il 5.1.1941 (ultimo giorno prima dell'assedio da parte degli inglesi) per Torino con Imperiale c.50 + P.A. Soggetti Allegorici c.50 Sassone n.251+11 - Fascetta e bolli di censura - ottima qualità - Vicario (cert. descrittivo 2024) - **Foto** - (70464F) **70,00**
- 1226 ☒ P.Militare - 2GM - cartolina postale in franchigia tipo Medaglie d'oro Filagrano n.F51/2 spedita dalla "Posta Militare N.35" (Marchese p.10), all'epoca impegnata nella difesa della Sicilia, il 2.8.1943 (ultima data conosciuta) per Agliana (PT) - testo interessante che fa riferimento ai saluti inviati via Radio - ottima qualità - Vicario (cert. descrittivo 2024) - **Fweb** - (70482F) **60,00**
- 1227 ☒ P.Militare - 2GM - cartolina postale in franchigia Forze Armate tipo Propaganda Filagrano n.F46/18 spedita dalla "Posta Militare N.73 Sez. A" (Marchese p.12), all'epoca in Croazia, il 12.2.1943 per Trieste - ottima qualità - Vicario (cert. descrittivo 2024) - **Foto** - (70491F) **90,00**
- 1228 ☒ P.Militare - 2GM - Prigionieri di guerra - cartolina postale in franchigia Forze Armate Medaglie d'oro Filagrano n.F51/23 spedita da un militare internato ad Argostoli (Cefalonia) nella Caserma Mussolini l'1.11.1943 per Treia (MC) - bollo della Feldpost in partenza e bolli della censura tedesca - il mittente fu uno dei pochi superstiti dell'eccidio di Cefalonia perpetrato dai tedeschi a seguito dell'Armistizio - cartolina piegata con alcuni fori di spillo - Vicario (cert. descrittivo 2024) - **Fweb** - (70529F) **90,00**



- 1229 ☒ P.Militare - 2GM - cartolina postale in franchigia tipo Feldpost tedesca spedita da un militare italiano della 3ª Divisione Fanteria di Marina San Marco all'epoca a Grafenwöhr in Germania (Feldpost 80215) in addestramento l'1.5.1944 per Bologna - sono presenti il bollo muto Tarnstempel del campo, il Briefstempel attestante la franchigia, il bollo dell'Ufficio Divisionale in violetto "A" e il bollo della censura di Monaco in verde - pregiato documento della prima fase del servizio postale della Divisione San Marco - qualità corrente - Vicario (cert. descrittivo 2024) - **Fweb** - (70515F) **60,00**
- 1230 ☒ P.Militare - 2GM - Prigionieri di guerra - Modulo della Delegazione Apostolica di Washington D.C. del 2.1.1944 diretto a Rodi Garganico (FG) con testo, al verso, per la famiglia compilato da un Prigioniero di Guerra internato nel campo della città di Douglas nel Wyoming - bollo della censura americana "Prisoner of War" - buona qualità - Vicario (cert. descrittivo 2024) - **Fweb** - (70521F) **50,00**
- 1231 ☒ P.Militare - 2GM - Prigionieri di guerra - biglietto postale inglese per la corrispondenza dei Prigionieri di Guerra spedito via "Air Mail" da Lethbridge (Canada) l'8.3.1944 diretto a Berlino (Germania) con testo all'interno per la famiglia scritto da un Prigioniero di Guerra tedesco internato nel campo della città - affr. meccanica per c.30 - bolli della censura inglese "Examined by D.B. 647" e tedesca di Monaco - raro l'utilizzo delle affr. meccaniche nella corrispondenza per Prigionieri di Guerra; per i prigionieri tedeschi sono note usate solo in questo campo - qualità corrente - Vicario (cert. descrittivo 2024) - **Fweb** - (70523F) **70,00**
- 1232 ☒ P.Militare - 2GM - Prigionieri di guerra - cartolina postale in franchigia Forze Armate tipo Propaganda Filagrano n.F46/22 spedita da un militare internato nel 2° Campo di raccolta di Asguro il 25.1.1944 per Caldarola (MC) - priva di bolli postali, con firma del comandante del Campo attestante la franchigia - bollo in rosso della censura tedesca di Monaco - cartolina piegata - Vicario (cert. descrittivo 2024) - **Fweb** - (70531F) **70,00**
- 1233 ☒ P.Militare - 2GM - Prigionieri di guerra - cartolina postale in franchigia Forze Armate tipo Propaganda Filagrano n.F46/6 spedita da un militare internato nel 1° Campo di raccolta a Rodi il 27.1.1944 per Treia (MC) - priva di bolli postali - bollo in rosso della censura tedesca di Monaco e in viola del Comandante il Campo - buona qualità - Vicario (cert. descrittivo 2024) - **Fweb** - (70532F) **60,00**

## POSTA AEREA

- 1234 ★★ Italia - 1917 - Espresso Urgente non emesso c.25 su c.40 violetto soprast. "Idrovolante Napoli-Palermo-Napoli" - Sassone n.2 - quarta con BDF a destra - ottima qualità - **Fweb** - (74072F) **60,00**
- 1235 ★★ Italia - 1926 - Effigie Vitt.Em.III serie 7 val. Sassone n.2A-7 - buona/ottima qualità - **Fweb** - (72534F) **65,00**
- 1236 ★★ Italia - 1926 - Effigie Vitt.Em.III serie 7 val. Sassone n.2A-7 - tutti in blocchi di 4 BDF - buona/ottima qualità - **Fweb** - (74073F) **500,00**
- 1237 ★SG Italia - 1926 - Prove d'archivio - Effigie Vitt.Em.III c.60+80, non dent. senza filigrana e non gommata - Sassone n.P3+P3A - ottima qualità - G.Gaggero (cert.1970 per le coppie dalle quali provengono) - **Fweb** - (74074F) **100,00**
- 1238 ★SG Italia - 1926 - Prove d'archivio - Effigie Vitt.Em.III c.80 blocco di 4 ADF, non dent. senza filigrana e non gommata - Sassone n.P3A - con parziali scritte postali a penna nel margine inferiore - taglio di forbice in ogni es. per demonizzazione - interessante insieme - **Fweb** - (74075F) **60,00**

**PAGAMENTO RATEALE  
FINO A 12 MESI  
PER ACQUISTI  
DI IMPORTO SUPERIORE  
A €500,00  
(da concordare al momento delle offerte)**



1239



1240

1239 ★★ Italia - 1930 - I Crociera Transatlantica Roma-Rio de Janeiro - Balbo L.7,70 celeste e grigio BDF - Sassone n.25 - buona qualità - G.Bolaffi - Carraro (cert.2023) - **Foto** - (74076F) **250,00**

1240 ★★ Italia - 1930 - I Crociera Transatlantica Roma-Rio de Janeiro - Balbo L.7,70 celeste e grigio BDF - Sassone n.25 - buona qualità - Giulio Bolaffi - **Foto** - (74167F) **250,00**



1241

1241 ★★ Italia - 1930 - I Crociera Transatlantica Roma-Rio de Janeiro - Balbo L.7,70 celeste e grigio "Sette stelle", pos.22 - Sassone n.25a - molto raro (tir. 100 es.) - splendido - G.Oliva - Giulio Bolaffi (cert.1965) - **Foto anche in copertina** - (74077F) **1.200,00**

1242 ★★ Italia - 1933 - Crociera Nord Atlantica del Decennale - Trittici L.5,25+19,75 e L.5,25+44,75 "I-ARAM" Sassone n.51/52 - buona qualità - **Foto** - (74079F) **150,00**

1243 ★★ Italia - 1933 - Crociera Nord Atlantica del Decennale - Trittici "I-BORG" da L.5,25+19,75 con varietà "ciuffo" e L.5,25+44,75 entrambi ADF - Sassone n.51Da+52D - buona qualità - G.Bolaffi + timbrino "A.Bolaffi" nel BDF - **Foto** - (70116F) **800,00**

1244 ★★ Italia - 1933 - Crociera Nord Atlantica del Decennale - Trittici L.5,25+19,75 e L.5,25+44,75 "I-GIOR" Sassone n.A51G+52G - buona qualità - **Fweb** - (74080F) **150,00**



1242



1243

1245 ★★ Italia - 1933 - Crociera Zeppelin serie 6 val. Sassone n.45-50 - ottima qualità - **Fweb** - (70115F) **70,00**

1246 ★★ Italia - 1933 - Crociera Zeppelin serie 6 val. Sassone n.45-50 - buona/ottima qualità - **Fweb** - (74078F) **60,00**

1247 ☒ Italia - 1933 - Crociera Zeppelin serie 6 val. Sassone n.45-50, su 6 buste/cartoline tutte con il timbro speciale della Crociera - raro insieme - ottima qualità - **Foto** - (74146F) **800,00**





1252

- 1248 ★★ Italia - 1934 - 1° volo diretto Roma-Buenos Aires serie 4 val. soprast. Sassone n.56-59 - ottima qualità - **Fweb** - (70118F) **25,00**
- 1249 ☒ Italia - 1934 - 1° volo diretto Roma-Buenos Aires - busta da Torino a Buenos Aires (via Roma) del 25.1.1934 con imperiale L.1,25 + P.A. L.5 su L.2, entrambi BDF - Sassone n.253+58 - sul fronte il bollo speciale + al verso bollo di arrivo - buona qualità - **Fweb** - (74147F) **100,00**
- 1250 ★★ Italia - 1934 - Volo Roma-Mogadiscio serie 6 val. Sassone n.83-88 - ottima qualità - **Fweb** - (70119F) **50,00**
- 1251 ★★ Italia - 1934 - Volo Roma-Mogadiscio serie 6 val. Sassone n.83-88 - qualità corrente - **Fweb** - (70120F) **25,00**
- 1252 ★★ Italia - 1934 - Servizio di Stato - Volo Roma-Mogadiscio - L.10 "Coroncina" - Sassone n.2 - ottima qualità - Sorani - G.S. (cert.2025) - **Foto** - (74343F) **400,00**
- 1253 ★★ Italia - 1950 - aerogramma volo speciale del "2° giro aereo int. di Sicilia - Palermo" da Palermo per città del 20.5.1950 con XXXII Salone automobile L.20, coppia verticale + singolo Sassone n.617 - al verso bolli del Convegno filatelico regionale siciliano + "2° giro aereo int. di Sicilia - Tappa - Catania" - ottima qualità - **Fweb** - (72125F) **50,00**
- 1254 ☒ Italia/Perù - 1961 - volo speciale del Presidente Gronchi in America Latina - aerogramma del volo speciale del 6 aprile, corriere supplementare da Roma a Lima (Perù) del 6.4.1961 con Giochi XVII Olimpiadi L.200 Sassone n.893, poi rispedita al mittente - ann. di partenza + al verso bolli di arrivo a Lima e di ritorno a Roma - ottima qualità - **Foto** - (72122F) **270,00**
- 1255 ☒ Italia/Perù - 1961 - volo speciale del Presidente Gronchi in America Latina busta FDC del 7.4.1961 affr. con L.205 lilla rosa "Gronchi Rosa" ricoperto con L.205 grigio (sollevato per il controllo con i due f.li riposizionati con linguella) - ann. con i timbri speciali del viaggio - Sassone n.920-921 - ottima qualità - Caffaz (cert.2023) - **Foto** - (74137F) **300,00**



Ex 1256

- 1256 ☒ Italia/Perù - 1961 - volo speciale del Presidente Gronchi in America Latina - aerogramma raccomandato da Vercelli a Lima del 6.4.1961 affr. per L.560 con serie completa 3 val. di cui il L.205 lilla rosa "Gronchi Rosa" ricoperto dal L.205 grigio - Sassone n.918-920+921 - ann. speciale di partenza + al verso bollo di arrivo del 7 aprile e di Vercelli del 21 giugno (giorno in cui il documento ritornò al mittente) - qualità corrente - D.C. (cert.2025: "per verificare il sottostante Gronchi rosa, parte della vignetta è rimasta adesa alla gomma del Gronchi grigio") - fanno parte del lotto altri 2 aerogrammi affr. con L.170 azzurro e L.185 verde, entrambi + L.90 Michelangiola - **Foto (parziale su cartaceo)** - **Fweb (completa)** - (74281F) **200,00**
- 1257 ★★ Cirenaica/Tripolitania - 1934 - P.A. Primo volo diretto Roma-Buenos Aires - giro completo delle 2 em.: 4 val. per ogni Colonia in fogli completi da 50 es. - totale 8 fogli (400 f.li) - Sassone 2027 n.20-23/30-33 = €8.500,00 - ottima qualità - ogni foglio **P.V.** - **Fweb** - (72736F) **800,00**
- 1258 ★★ Egeo - 1933 - Crociera Nord Atlantica del Decennale - Trittici "Isole Italiane dell'Egeo" L.5,25+19,75 e L.5,25+44,75 - Sassone n.28+29 - gomma leggermente ingiallita - G.S. (cert.2023) - **Fweb** - (74394F) **90,00**
- 1259 ☒ Egeo - 1937 - primo volo Rodi-Haifa - raccomandata espresso da Rodi ad Haifa (Palestina) dell'8.4.1937 con P.A. Ala stilizzata c.50 + Espressi Cervo in corsa L.1,25 + L.2,50 - Sassone n.30+1+2 - su c.50 e L.1,25 ann. speciale violetto in cartella su 3 righe "Primo volo Rodi-Haifa 8 aprile 1937 - XV" - cat.Longhi n.3659 - "Inconnu" + al verso bolli di transito e arrivo - **Fweb** - (72480F) **90,00**



1254



1255

### Zeppelin

- 1260 ☒ Egeo - 1932 - LZ 127 Graf Zeppelin - aerogramma raccomandato da Rodi a Buenos Aires (via Brindisi - Friedrichshafen) del 14.9.1932 con Dante Alighieri P.A. L.5+5 arancio soprast. - Sassone n.A11 - con sul fronte il bollo speciale del 1° volo del 7° Sudamerikafahrt - bolli di transito e arrivo al verso - ottima qualità - **Foto** - (74391F) **150,00**



1260



1261 ☒ Italia - 1933 - LZ 127 Graf Zeppelin - busta raccomandata aerea da Fermo a Rio de Janeiro del 13.5.1933 (rispedita poi in Italia) con Decennale Marcia su Roma L.2,55 (ann. di Fermo) + P.A. Croceira Zeppelin L.3+3 + L.5 (ann. di Roma del 29.5.1933) - Sassone n.338+45+46 - ann. speciale della crociera + al verso vari bolli di transito e arrivo - busta un po' sciupata e aperta su tutti i lati - interessante insieme - G.Chiavarello - En.D. (cert.1985) - M.Raybaudi (cert.1985) - **Foto** - (74420F) **180,00**

### Razzo

1262 ☒ Francia - 1935 - 7 buste + 1 cartolina commemorative del primo volo "par fusée" - 5 con etichetta commemorativa + "Expérience interrompue par ordre du Ministère de l'Intérieur" - raro insieme - ottima qualità - **Fweb** - (72556F) **250,00**

## VIA DI MARE

1263 ☒ Pontificio - incoming mail - busta da Blois a Roma del 4.6.1850 con manoscritto "Paquebots de la Mediterranée" e "affranchi jusqu'à destination" + "P.D." in rosso - tariffa di 11 porti e tassa di "13,20" decimi di franco al verso - insieme molto raro - **Fweb** - (73845F) **120,00**

1264 ☒ Pontificio - lettera con testo da Roma a Livorno del 30.4.1852 "Voie de mer" doppio porto sino a Marsiglia con b.5 rosa coppia - Sassone n.6 - tassa "24" decimi di franco - bollo di arrivo al verso - non comune - buona qualità - M.Raybaudi - **Fweb** - (73839F) **100,00**



1265 ☒ Sardegna - lettera "Corso dei cambi" da Napoli a Messina del 20.4.1863 con c.40 rosa carminio n.58e - Sassone n.16E - ann. d.c. ripetuto a lato + bollo in cartella "Piroscafi Postali Francesi" in nero (di Messina) - sono conosciute solo 15 lettere con questa tariffa e solo 5 con questo bollo in nero (rif. Vaccari Magazine n.15 pag.93) - bollo di arrivo al verso - rarità - Em.D. - A.D. - G.Oliva - Sorani - M.Raybaudi (cert.2006) - **Foto** - (72796F) **1.000,00**

1266 ☒ Regno delle due Sicilie - 7 lettere (6 con testo) per la Francia epoca 1851-1853 viaggiate via di mare con la mediazione sarda - bolli "T.S.3" e "Via di Sarzana", "Col postale francese", "Par le paquebot de la Mediterranée", "Par Castor" - bolli di arrivo al verso - nell'insieme buona qualità - **Fweb** - (73836F) **120,00**

1267 ☒ Regno delle due Sicilie - 10 lettere con testo + 1 busta per la Francia epoca 1854-1858 viaggiate via di mare - molto interessanti - nell'insieme buona qualità - **Fweb** - (73837F) **180,00**

1268 ☒ Toscana - incoming mail - 2 lettere con testo: una da S.Etienne a Firenze del 22.3.1851 con tassa "16" crazie + bollo "Livorno via di mare B" e bolli di transito e di arrivo al verso; l'altra da Livorno del 17.7.1851 con tassa "30" crazie per doppio porto con bolli "Corrisp. Est. da Genova" + "Via di P. Beauvoisin" e bollo di arrivo al verso - buona qualità - **Fweb** - (73873F) **75,00**

1269 ☒ Toscana - incoming mail - 5 lettere con testo: da Marsiglia (3) e da Parigi (2) per Livorno (3) e Firenze (2) epoca 1852-1861 viaggiate con i postali per la Toscana, tassate 6 (2), 9, 18 e 27 crazie - bell'insieme - **Fweb** - (73874F) **75,00**



1270 ☒ Toscana - lettera con testo da Bagni di Lucca a Palermo del 17.8.1857 (via di Livorno) con cr.6 azzurro cupo su c.bianca n.36, con margini regolari - Sassone n.15b - ann. d.c. rosso "Bagni di Lucca 17 Ago. 1857" (p.12) - tasse al recto - al verso vari bolli tra cui quello di arrivo - rara - G.Colla (cert.2003) - **P.V.** (cert.2018) - **Foto** - (60949F) **400,00**



1271 ☒ Governo della Toscana - lettera con testo da Livorno a Genova del 9.6.1860 affr. per c.30 con c.10 bruno + c.20 azzurro scuro n.41+45, con margini regolari - Sassone n.19+20d - ann. "P.D." ripetuto con a lato in rosso "Da Livorno Via di Mare" - bollo di arrivo al verso - insieme non comune - G.Chiavarello - **Foto** - (72825F) **300,00**

1272 ☒ Italia Regno - piccola busta del 3.1.1867 da Livorno a Firenze (capitale del Regno d'Italia) con c.20 su c.15 l tipo n.78 - Sassone n.23 - ann. numerale a punti con a lato p.c. "Livorno (Porto) 3 Gen. 67" + d.c. grande "Livorno Via di Mare - C" - bollo di arrivo al verso del 4.1.1867 - interessante insieme - buona qualità - **P.V.** - **Fweb** - (66576F) **70,00**

**SI RACCOMANDA DI LEGGERE ATTENTAMENTE LE CONDIZIONI DI VENDITA**  
**PLEASE READ OUR TERMS OF SALE CAREFULLY**



1273 ☒ Italia Regno - frontespizio di lettera da Venezia a Trieste con c.25/1879 n.106 - Sassone n.40 - ann. lineare SD su 2 righe "Vapore da Venezia" (molto raro) - ottima qualità - **P.V.** - **Foto** - (65051F) **150,00**

## SANITÀ - DISINFEZIONI

1274 ☒ Toscana - 2 lettere con vistosi segni di fumigazione: una da Livorno (Lazzaretto S.Giovanni) a Bologna del 23.11.1821, l'altra da Livorno a Firenze del 26.6.1831 - bolli di arrivo al verso - buona qualità - **Foto** - (73934F) **100,00**

1275 ☒ Toscana - da Firenze a Viterbo del 25.10.1855 con cr.6 ardesia su c.grigiastra n.26, con margini da ampi a leggermente toccato in basso a destra - Sassone n.7 - a lato "P.D." + "Netta Dentro e Fuori" e tagli di disinfezione - bollo di arrivo al verso - **P.V.** - **Foto** - (63610F) **100,00**



## INTERI POSTALI

1276 ☒ Italia Regno - Vitt.Em.III - cartolina postale c.30 Michetti Filagrano n.C53A da S.Candido a Innsbruck del 15.4.1925 affr. in aggiunta con Leoni c.5+10 + Espresso L.2 - Sassone n.81+82 + n.13 - raro insieme - ottima qualità - **Fweb** - (73504F) **95,00**

1277 ☒ Italia Regno - Vitt.Em.III - cartolina postale da c.15 Leoni parte domanda Filagrano n.C48 da Napoli a Torino del 21.9.1929 affr. in aggiunta con val. gemello c.15 tipo Giubileo - Sassone n.240 - ottima qualità - **Fweb** - (70061F) **20,00**

1278 ☒ Italia Regno - Vitt.Em.III - cartolina postale da c.15 Leoni parte domanda Filagrano n.C48 da Messina a Torino del 16.2.1932 affr. in aggiunta con Imperiale coppia c.7 1/2 - Sassone n.244 - insieme non comune - ottima qualità - **Fweb** - (70062F) **20,00**

1279 ☒ Italia Regno - Vitt.Em.III - cartolina postale da c.30 Michetti Filagrano n.C53A raccomandata da Genova a Buttigliera Alta dell'11.8.1933 affr. in aggiunta con Imperiale c.15 blocco di 4 - Sassone n.246 - fori di spillo come d'uso - qualità corrente - **Fweb** - (70063F) **20,00**

1280 ☒ Italia Regno - Vitt.Em.III - cartolina postale da c.30 Vinceremo Filagrano n.C98, da Siracusa a Roma del 19.5.1945 (periodo Luogotenenza), affr. in aggiunta con P.A. Soggetti Allegorici L.1 Sassone n.14 - vari bolli tra cui 2 di censura - leggera piega nell'angolo sinistro - raro insieme - **P.V.** - **Fweb** - (65233F) **70,00**

1281 ☒ Repubblica - Aerogrammi BPA L.60 Europa + L.120 USA del 1952 - Filagrano n.A1-A2 - nuovi aperti (non ripiegati) - ottima qualità - **Fweb** - (73916F) **90,00**

## ESTERO

### Repubblica di S.Marino

1282 ☉ 1861-1863 - F.Ili per le stampe Vitt.Em.II c.1 nero - Sassone 2026 n.A5 = €3.500,00 - ann. parziali in cartella di S.Marino e a cerchio di Rimini - raro ma un po' assottigliato - G.Oliva - Bottacchi - **Foto** - (69386F) **100,00**

1283 ☉ 1877 Stemma c.20 + c.30x2 + c.40x2 + 1892 Stemma soprast. c.5 su c.10 + c.5 su c.30 + c.10 su c.20 + c.10 su c.20 - Sassone n.4+6+7+8+9+10+11 - buon valore di cat. - qualità mista - **Fweb** - (64556F) **80,00**

1284 ☉ 1894 - Stemma L.1 oltremare Sassone n.31 - buona qualità - Em.D. - L.Raybaudi (cert.1975) - **P.V.** - **Foto** - (64561F) **90,00**

1285 ★/★★ Segnatasse - 1897-1919 serie 9 val./★ Sassone n.1-9 + 1924 serie 9 val./★★ n.10-18, Sorani (cert.2013) + 1925 serie 9 val./★ n.19-27 + 1927-1928 serie 4 val./★ n.28-31 + 1936-1939 serie 7 val./★ n.47-53 - Sassone 2026 = €4.500,00 - buona/ottima qualità - **Fweb** - (72661F) **350,00**

1286 ★/★★ 1932 Inaugurazione del Palazzetto della Posta serie 5 val. (★) Sassone n.159-163 (L.2,75 leggero assottigliamento) + 12 val. di altre em. (★★): 1937 Indipendenza + 1938 Inaugurazione di un busto di Abramo Lincoln serie 2 val. + 1953 P.O. Propaganda sportiva serie 8 val. + 1958 Veduta panoramica Sassone n.210 + n.211-212 + n.391-398 + n.475 - buon valore di cat. - buona qualità - **Fweb** - (64576F) **80,00**

1287 ★★ 1933 - Convegno Filatelico di San Marino, serie 4 val. soprast. - Sassone n.176-179 - ottima qualità - L.1,25 su L.1,75 M.Raybaudi + timbrino "Calves" - **Fweb** - (74366F) **200,00**



1282



1284

COMMISSIONS 15%  
15% BUYERS' PREMIUM



1288

- 1288 ★★ 1934 - Palazzetto della Posta soprast. serie 2 val. Sassone n.184-185 - ottima qualità - **P.V. - Foto** - (64578F) **80,00**
- 1289 ★★ 1945 - Foglietto Cinquantenario del Palazzo del Governo (L.10+25+15) dent. e non dent. entrambi con filigrana "Hammermill Bond-Made in USA" Sassone n.6b+7b - buona qualità - **P.V. - Fweb** - (64587F) **60,00**
- 1290 ★★ 1946 - Espresso per l'estero L.30 oltremare ADF Sassone n.15 - in viola cliché "Cancelleria della Legazione della Repubblica di S.Marino presso la S.Sede" - ottima qualità - G.Chiavarellò - **Fweb** - (72124F) **50,00**
- 1291 ★★ 1949 - Paesaggi, serie 16 val. - Sassone n.566 - ottima qualità - L.100+200 A.D. - **Fweb** - (74367F) **100,00**
- 1292 ★★ 1951 - P.A. Foglietto UPU (L.200x6) non dent. Sassone n.11 - mancanza di gomma nella parte superiore, come d'uso per questa em. - buona qualità - **Fweb** - (74368F) **80,00**
- 1293 ★★ 1958 - Veduta panoramica Sassone n.475, 4 es. (3 ottima qualità + 1 con leggero ingiallimento al verso) - **P.V. - Fweb** - (64608F) **50,00**
- 1294 ★★ 1961 - Foglietto Elicottero (L.1000x6) Sassone n.22 - ottima qualità - **Fweb** - (74369F) **60,00**

### Città del Vaticano

- 1295 ★ 1934/1937 - Conciliazione soprast. serie "Provisoria" di 6 val. - Sassone n.35-40 - ottima qualità - Tavano (cert.2016) - **Foto** - (73503F) **270,00**
- 1296 ★ 1934/1937 - Conciliazione soprast. serie "Provisoria" di 6 val. - Sassone n.35-40 - ottima qualità - S.Cilio (cert.2024) - **Foto** - (74370F) **250,00**
- 1297 ★★ 1934/1937 - Conciliazione soprast. serie "Provisoria" L.2,55 su L.2,50 arancio con spazio tipografico a sinistra - Sassone n.B38c - alto valore di cat. - ottima qualità - S.Cilio (cert.2021) - **Foto** - (74371F) **250,00**



1295



1296

1297



1298



1302



1306

- 1298 ○ 1934/1937 - Conciliazione soprast. serie "Provisoria" di 6 val. - Sassone n.35-40 - ottima qualità - En.D. (cert.1987) - **Foto** - (74397F) **250,00**
- 1299 △ 1934/1937 - Conciliazione soprast. serie "Provisoria" di 6 val. su 6 frammenti - Sassone 2026 n.35-40 - ann. "Città del Vaticano - Poste 16.6.34" - ottima qualità - Caffaz (cert.2024) - **Fweb** - (74372F) **250,00**
- 1300 ★★ 1935 - Congresso Giuridico Internazionale serie 6 val. Sassone n.41-46 - ottima qualità - n.44-46 cert. finanziario Bolaffi 80% (2004) - **Fweb** - (74373F) **150,00**
- 1301 ★★ 1946 - Segnatasse Tirregno e chiavi decussate, con linee del fondo grosse, colori leggermente modificati, c.grigia, serie 3 val. - Sassone n.14/I-16/I - ottima qualità - En.D. (cert.1989) - **Fweb** - (74378F) **70,00**
- 1302 ★★ 1948 - P.A. Arcangelo e Tobiolo, serie 2 val. - Sassone n.16-17 - cert. Finanziario Bolaffi 100% (2004) - ottima qualità - **Foto** - (74375F) **130,00**
- 1303 ○ 1948 - P.A. Arcangelo e Tobiolo, serie 2 val. - Sassone n.16-17 - ottima qualità - S.Cilio (cert.2022) - **Fweb** - (74376F) **80,00**
- 1304 ★★ 1951 - P.A. 8° centenario Decreto monaco Graziano serie 2 val. - Sassone n.20-21 - ottima qualità - S.Cilio (cert.2022) - **Fweb** - (74377F) **60,00**
- 1305 ★★ 1952 - Centenario primo f.llo dello Stato Pontificio 2 foglietti - Sassone n.1 - qualche leggero ingiallimento - **Fweb** - (67934F) **40,00**
- 1306 ★★ 2023 - Giornata mondiale della gioventù in Portogallo €3,10 policromo non emesso, ADF a sinistra - Sassone n.1931 - ottima qualità - G.Sintoni (cert.2023) - **Foto** - (74374F) **400,00**

## ASTA LIVE e OFFERTE

(informazioni a pagg.6-7)

**Altri Paesi (in ordine alfabetico)**

- 1307 ★★ Albania - 1925 - Achmet Zogu f.1 + f.2 non dent. Unificato n.140A+141A, in blocchi da 20 - non comuni - ottima qualità - **Fweb** - (71247F) **50,00**
- 1308 ☒ Austria - da Trieste a Casalmaggiore del 10.6.1850 con kr.9 azzurro I tir. Unificato n.5 - ann. "Triest 9 Jun 1850" - al verso, in arrivo, fu apposto in rosso il raro bollo riquadrato con data di Casalmaggiore (13.6.1850) - rara lettera spedita nei primi giorni di validità postale della I em. - ottima qualità - **Paolo Vaccari** (cert.2026) - **Foto** - (74379F) **500,00**
- 1309 ☒ Austria - da Trieste a Napoli del 27.2.1851 con kr.9 Unificato n.5, ben marginato - ann. circolare "Triest Franco" + ulteriore ann. su 2 righe "Transito per lo Stato Pontificio" ripetuto a lato - taxa in arrivo "21" + bolli di tassazione - bolli di transito e arrivo al verso - insieme interessante e assolutamente inconsueto - buona qualità - **Fweb** - (69505F) **70,00**
- 1310 📰 Austria - "Supplemento al Messaggiere Tirolese" (Rovereto 2.5.1859) con Segnatasse per giornali kr.1 azzurro I tipo, ben marginato - Unificato n.1a - ann. "Ufficio del Censo di Rovereto" con stemma al centro - interessanti notizie del periodo pre-bellico - ottima qualità - **P.V.** (cert.2020) - **Foto (sezione)** - (65175F) **230,00**
- 1311 ○ Austria (Impero) - 1860-1861 - Effigie Imperatore Francesco Giuseppe I, volta a destra in ovale, kr.2 giallo Unificato n.17, con forte decentr. nell'immagine - ottima qualità - **P.V.** - **Fweb** - (67783F) **30,00**
- 1312 ○ Austria (Impero) - 1861 - F.llo per giornali Effigie Imperatore Francesco Giuseppe I, volta a destra, kr.1,05 grigio Unificato n.7 - ann. corsivo completo "Zara 17.Lug.0" - En.D. - **P.V.** - **Foto** - (63214F) **80,00**



1312



1313

- 1313 ○ Austria - 1867/1874-1880 - Effigie Imperatore Francesco Giuseppe kr.50, 2 es. ben dent. di tonalità differenti - ann. di Graz e Linz del 1875 - **Foto** - (67793F) **80,00**
- 1314 ★SG Austria - Ristampe non ufficiali della I em. (R1-R5) con l'anno "1890" al posto del valore, applicate su striscia di carta velina - non cat. - interessanti - **Fweb** - (72684F) **60,00**
- 1315 ☒ Austria - Uffici all'estero - da Gerusalemme: 1 piccola busta per Pomponesco (Mantova - incoming mail) con Creta c.5 su h.5 + 1 involucri di lettera per Losanna (Svizzera) del 6.12.1890 con Levante p.10 su k.3 Unificato n.12+21 - ann. delle Poste austriache di Gerusalemme di tipi differenti - ottima qualità - **P.V.** - **Fweb** - (66557F) **90,00**
- 1316 ★ Bulgaria - 1884 - s.3 su s.10 Unificato n.21B - buona qualità - A.D. - **P.V.** - **Fweb** - (63222F) **20,00**
- 1317 ★ Bulgaria - 1884 - s.50 su f.1 - Unificato n.24B - buona qualità - A.D. - G.Bolaffi - **P.V.** - **Fweb** - (63223F) **60,00**
- 1318 ○ Bulgaria - 1884 - s.50 su f.1 - Unificato n.24B - buona qualità - A.D. - **P.V.** - **Fweb** - (63224F) **40,00**



1319

- 1319 ★★ Bulgaria - 1893 - Segnatasse s.5 non dent. Unificato n.10 - alto valore di cat. - ottima qualità - A.D. - **P.V.** - **Foto** - (63225F) **80,00**
- 1320 ★★ Burundi - 1992 - Protezione della natura serie 4 val. singoli e in 4 minifogli (con logo WWF) - Yvert n.968-971 - ottima qualità - **Fweb** - (73506F) **80,00**
- 1321 ☒ Canada - raccomandata da Belleville (Ontario) a Filadelfia (Pa) del 5.10.1894 con c.8 blu grigio Yvert n.33a - vari bolli al verso tra cui in arrivo "Registered Philadelphia 9 Oct. 1894" - ottima qualità - **P.V.** - **Fweb** - (65178F) **70,00**
- 1322 ★★ Estonia - 1936 - 5° centenario chostro Santa Brigida serie 4 val. in 2 blocchi di 50 es. ogni val. - Unificato 2019/20 n.146-149 = €2.000,00 - ottima qualità - **Fweb** - (73509F) **80,00**
- 1323 ○ Francia - 1849 - Cerere c.15 verde Unificato n.2 - buona qualità - A.D. - Fiecchi - G.S. (cert.2025) - **Foto** - (74381F) **100,00**
- 1324 ○ Francia - 1849 - Cerere c.40 arancio Unificato n.5 - ottima qualità - R.D. (cert.2023) - **Foto** - (74382F) **60,00**
- 1325 ☒ Francia - lettera con testo da Mulhouse a Napoli del 24.7.1869 con Effigie con corona c.40 arancio Unificato n.31 - ann. a punti "BP" con a lato d.c. "Gare de Mulhouse" - incoming mail - ottima qualità - **Fweb** - (72127F) **90,00**
- 1326 ☒ Francia - da Parigi a Torino (incoming mail) del 21.5.1872 con Effigie Imperatore Napoleone III c.5+5 su c.azzurrata + c.30 - Unificato n.35+30 - ann. a punti con a lato d.c. + "P.D." in cartella - bollo di arrivo al verso - **Fweb** - (69387F) **50,00**



1323



1324



1328



1336



1337

- 1327 ☒ Francia - lettera con testo da Cette a Livorno (incoming mail) del 21.3.1872 con Cerere em. Bordeaux c.40 arancio Unificato n.48 - bolli di transito e di arrivo al verso - buona qualità - **Fweb** - (69313F) **35,00**
- 1328 ★ Francia - 1881 - Segnatasse f.1 nero Unificato n.22 - alto valore di cat. - buona qualità - En.D. - **P.V.** - **Foto** - (63238F) **100,00**
- 1329 ★★ Francia - 1937 - PEXIP blocco centrale del foglietto - Unificato n.348-351 - ottima qualità - **Fweb** - (74380F) **60,00**
- 1330 ★★/★ Francia - TAAF (Territori Antartici Australi Francesi) - 28 es. vari di differenti em. epoca 1956-1959 - ottima qualità - **Fweb** - (73512F) **65,00**



1331

- 1331 △ Germania (Reich) - 1872 - 2 frammenti: uno con k.18+7, l'altro con k.9 - Unificato n.11+23+24 - buon valore di cat. - ottima qualità - entrambi P.V., il secondo A.D. - **Foto** - (66547F) **120,00**



1332

- 1332 ○ Gran Bretagna - 1840 - p.1 nero "Penny Black" con lettere "E" "F" Unificato n.1 - ann. croce di Malta in rosso - grandi margini e molto fresco - splendido - **Foto anche in copertina** - (74248F) **260,00**



1333



1334



1335

- 1333 ○ Gran Bretagna - 1840 - p.1 nero "Penny Black" con lettere "P" "A" Unificato n.1 - ann. croce di Malta in rosso - margini da regolari a molto ampi che mostrano a destra parte di altro es., a sinistra in alto una minima linea dell'iscrizione del bordo di foglio - ottima qualità - **Foto** - (74251F) **250,00**
- 1334 ○ Gran Bretagna - 1840 - p.1 nero "Penny Black" con lettere "F" "J" Unificato n.1 - leggero ann. croce di Malta in rosso - grandi margini che mostrano parte dell'es. superiore - ottima qualità - **Foto** - (74249F) **230,00**
- 1335 ○ Gran Bretagna - 1840 - p.1 nero "Penny Black" con lettere "O" "H" Unificato n.1 - leggero e nitido ann. croce di Malta in rosso - ben marginato - ottima qualità - **Foto** - (74250F) **200,00**

- 1336 ○ Gran Bretagna - p.2 azzurro con lettere "T" e "H" Unificato n.2 - ann. croce di Malta in rosso - buona qualità - **Foto anche in copertina** - (74252F) **450,00**
- 1337 ○ Gran Bretagna - p.2 azzurro con lettere "E" e "F" Unificato n.2 - ann. numerale a sbarre - ottima qualità - **Foto** - (74253F) **450,00**
- 1338 ★★/★ Gran Bretagna - spezzature di Segnatasse Cifra in un rettangolo 9 es. Unificato n.10+13x2+14x3+15+16x2 - alto valore di cat. - buona qualità - **Fweb** - (67816F) **100,00**
- 1339 ☒ Gran Bretagna - busta di franchigia militare sbarcata da una nave a Londra ("Received from H.M. Ship / No charge to be raised" su 2 righe) spedita a Leeds il 12.12.1917, poi rispedita a York - buona qualità - **Fweb** - (69525F) **40,00**
- 1340 ★★ Grecia - 1933 - P.A. Soggetti vari 2 serie di 7 val. Unificato n.A8-A14 - ottima qualità - **Fweb** - (71249F) **50,00**



1341

- 1341 ★SG Grecia (Epiro) - 1914 - Insorti epiroti a Chimarra serie 4 val. senza bollo ovale di controllo - Unificato n.1-4 - ottima qualità - En.D. - Sorani (cert.2013) - **Foto** - (72667F) **250,00**
- 1342 ★★ Groenlandia - 1945 - Liberazione della Danimarca, serie 9 val. soprast. - Unificato n.18A-18I - ottima qualità - S.Cilio (cert.2022) - **Fweb** - (74383F) **150,00**
- 1343 ★★ Monaco (Principato) - 1964 - foglietto Europa "margherita" c.25 + c.50 - Unificato n.BFS6 - ottima qualità - **Fweb** - (73502F) **145,00**
- 1344 ★★ Monaco (Principato) - 1964 - foglietto Europa "margherita" c.25 + c.50 - Unificato n.BFS6 - ottima qualità - **Fweb** - (74385F) **120,00**
- 1345 ★★ Monaco (Principato) - 1964 - foglietto Anniversario della morte del presidente Kennedy c.0,50 dent. - Unificato n.BFS8 - ottima qualità - **Fweb** - (74384F) **70,00**
- 1346 ☒ Romania - cartolina postale da I.12 raccomandata via aerea da Timisoara per l'Ungheria del 15.12.1943, affr. in aggiunta con Re Michele I.10+16 - Unificato n.658+661 - vari bolli e censure - qualità corrente - **Fweb** - (69526F) **40,00**
- 1347 ○/★ Russia - Poste locali (Wenden) - 1863-1864 - k.2 nero e rosa leggenda "Briefmarke des Wendenschen Kreises." ann. a penna (margini regolari ma impercettibile strappetto a destra) + k.4 nero e verde leggenda "Packenmarke des Wendenschen Kreises." - linguellato (ampi margini) L.Raybaudi - Unificato n.2+3 - non comune insieme - **Fweb** - (72674F) **90,00**

www.vaccari.it

L'ASTA È CONSULTABILE ON-LINE CON TUTTE LE IMMAGINI DEI LOTTI

- 1348 ★★ Svizzera - 1914 - Vedute Monti svizzeri fr.5 BDF + fr.10 Unificato n.143+144 - ottima qualità - S.Cilio (cert.2022) - **Fweb** - (74386F) **90,00**
- 1349 ★/★★ Svizzera - 1934 - foglietto "NABA" Esposizione Filatelica Nazionale Unificato n.BF1 - traccia di linguella nel bordo - buona qualità - M.Raybaudi (cert.1994) - **Fweb** - (74387F) **100,00**
- 1350 ★★ Svizzera - ONU - Prove Courvoisier 5 coppie tutte con BDF a sinistra - non comuni - ottima qualità - **Fweb** - (71250F) **40,00**
- 1351 ★SG USA - F.Ili per giornali - 1865 - Effigie presidenti su c.colorata c.5 azzurro scuro + c.10 azzurro verde + c.25 rosso arancio + c.5 azzurro bordo bianco su c.gialla - Unificato n.1-4 - lievi difetti tipici di questa em., nell'insieme buona qualità - n.1 Sorani (cert.2013), tutti L.Raybaudi - **Fweb** - (72675F) **200,00**

## VARIE E CURIOSITÀ

- 1352 □ TOSCANA - STAFFETTA - documento relativo alla posta per staffetta da Firenze a Roma del 1781 + "lista delle poste" per Livorno e Firenze a Monaco di Baviera - interessante insieme - **Fweb** - (73935F) **70,00**
- 1353 ☒ AUTOGRAFI - cartolina da Milano a Bologna del 21.9.1925 con Michetti coppia c.20 verde - Sassone n.184 - firma autografa di Luigi Orsini - ottima qualità - **Fweb** - (73505F) **55,00**
- 1354 ☒ AUTOGRAFI - lettera privata con intestazione "Il Ministro di Grazia e Giustizia" del 23.11.1955 a firma Aldo Moro (spedita in busta generica) - buona qualità - **Fweb** - (73325F) **90,00**

## LOTTI E COLLEZIONI

- 1355 ○ ANTICHI STATI ITALIANI - LOMBARDO VENETO - 12 es. vari I em. + kr.9 - alto valore di cat. - ottima qualità - 2 En.D. - 1 G.Oliva - **Fweb** - (73941F) **500,00**
- 1356 ☒ ANTICHI STATI ITALIANI - LOMBARDO VENETO - 13 lettere (alcune con testo) epoca 1858-1864 - notata lettera con Marca da Bollo c.30 stampa calcografica n.9MB, Sassone n.8, non ann. e tassata - buon assortimento di affr. e ann. - nell'insieme ottima qualità - 5 A.D. e 8 P.V. - **Fweb** - (70870F) **200,00**
- 1357 ☒/△ ANTICHI STATI ITALIANI - PONTIFICIO - album con lettere, frontespizi, frammenti e ann. epoca 1852-1864 con ann. della provincia di Macerata - diversi es. non comuni - valore di cat. circa €28.000,00 - qualità mista ma in genere buona - ex coll. Andreotti - **Fweb** - (73165F) **1.800,00**
- 1358 ○/☒ ANTICHI STATI ITALIANI - SARDEGNA IV EMISSIONE - splendida collezione di 101 es. tutti diversi e di ottima qualità, praticamente tutti classificati e firmati Bottacchi e/o Sorani e/o Raybaudi e/o Diena e/o Oliva e/o Chiavarello e/o Bolaffi - Sassone 2026 oltre €35.000,00 - unita al lotto una rara lettera affr. con coppia c.5 verde smeraldo scuro + c.40 vermiglio tenue (con difetti) - **Fweb** - (73947F) **2.700,00**
- 1359 ○/☒ ANTICHI STATI ITALIANI - TOSCANA - 4 es. vari + 3 lettere - alto valore di cat. - merita esame - molte firme di perizia 1 cert. Raybaudi (1989) - **Fweb** - (73946F) **390,00**
- 1360 ★/★★ ANTICHI STATI ITALIANI - MISTI - 2 cartelle GBE + custodia con fogli a taschine con buon inizio coll.: L.Veneto (29 es.), Modena (8 es.), Napoli e Province Napoletane (12 es.), Parma (11 es.), Pontificio (22 es.), Romagna (3 es.), Sicilia (2 es.) e Toscana (10 es.) - Sassone 2026 = €20.000,00 circa - alcuni es. periziati - qualità mista - **Fweb** - (72536F) **500,00**
- 1361 ★/★/○ AUSTRIA - 4 album Marini + custodia con coll. molto avanzata f.Ili P.O., inclusi foglietti (alcuni ann.), minifogli, libretti, P.A. dal 1945 al 2010 - **Fweb (parziale)** - (73132F) **490,00**
- 1362 ○ AUSTRIA - album con f.Ili epoca 1945-1970 montati con linguella, alcune mancanze - qualità mista - **Fweb (parziale)** - (71199F) **40,00**
- 1363 ★★ AUSTRIA - album con oltre un migliaio di f.Ili epoca 1961-1992 - ottima qualità - **Fweb (parziale)** - (69976F) **70,00**
- 1364 ★★ BAHAMAS - 1 cartella Abafil + custodia con coll. di f.Ili e foglietti dal 1973 al 1983 (alcune mancanze) tutti nuovi + alcuni foglietti altri stati - in genere ottima qualità - **Fweb (parziale)** - (74400F) **100,00**
- 1365 ★/★★ BRASILE - FRANCOBOLLI FISCALI, REVENUE STAMPS - coll. in 6 fogli di circa 250 es. con una buona selezione dei rettangolari "Imposto de Bebidas" (circa 20) - notato: 1898 "Phosphoro" (Fiammiferi) r.20 foglio completo di 100 es., ecc. - buona qualità - **Fweb** - (74406F) **100,00**
- 1366 ○/★★ BULGARIA - 3 album + 1 raccogliatore portabuste con annate complete, epoca 1969-2010, f.Ili, blocchi, libretti, FDC - f.Ili prevalentemente ann. - in genere ottima qualità - **Fweb (parziale)** - (71086F) **250,00**
- 1367 ○/★★ CANADA - BILL STAMP, FRANCOBOLLI FISCALI - 1 cartella Abafil + custodia con splendida coll. di oltre 700 es., con ripetizioni ma grande varietà di tipi diversi, nella gran maggioranza ann., ma anche alcuni nuovi o usati su documento completo, dal 1864 agli anni '30 - grande numero di tipologie diverse (bill stamp, gas inspection, electric inspection, weights & measures, law stamp, ecc.), anche di diverse province canadesi (Manitoba, Ontario, Quebec, ecc.) - in genere buona qualità - **Fweb (parziale)** - (74401F) **700,00**
- 1368 ★★ CANADA - 2 album + custodia con coll. em. 1952-1996 P.O. + Segnatasse tra f.Ili, foglietti, libretti, f.Ili di servizio - poche mancanze - notati molti es. interessanti - ottima qualità - **Fweb (parziale)** - (72753F) **280,00**
- 1369 ☒ CARTOLINE MILITARI - 19 cartoline postali (solo 4 viaggiare) del Reggimento "Genova Cavalleria" - buona/ottima qualità - **Fweb** - (73327F) **50,00**
- 1370 ★★ CINA - THE STAMPS OF THE PEOPLE - 4 eleganti volumi (anni 1986, 1989, 1990, 1991) completi dei f.Ili delle relative annate - buona qualità - **Fweb (parziale)** - (73828F) **100,00**
- 1371 ★★ CITTÀ DEL VATICANO - 5 album + custodia (3 GBE + 2 Marini) con fogli a taschine con coll. f.Ili P.O. + P.A., Espresso, Segnatasse, foglietti, libretti, epoca 1958-2013, con Giovanni XXIII, Paolo VI, Giovanni Paolo II e Benedetto XVI - ottima qualità - **Fweb (parziale)** - (73895F) **450,00**
- 1372 ★/☒ CITTÀ DEL VATICANO - 3 album GBE + custodia con coll. f.Ili 1963-2003 + 2011-2013 di P.O., P.A., foglietti, libretti, minifogli, incluse numerose em. congiunte + 1 cartella con oltre 800 aerogrammi tra nuovi e con ann. primo giorno 1977-2013, con molte ripetizioni - in genere ottima qualità - **Fweb (parziale)** - (72895F) **320,00**
- 1373 ★/★★ COLOMBIA - POSTA AEREA - 1920-1929 - oltre 600 es. di varie em. "Compania Colombiana de Navigacion Aerea" e "S.C.A.D.T.A." tra singoli (pochi), blocchi, fogli e fogli soprast. del periodo - interessante insieme - ottima qualità - **Fweb** - (72563F) **200,00**
- 1374 ★/★★ COLONIE ITALIANE, UFFICI ITALIANI ALL'ESTERO - 3 cartelle GBE + custodia con fogli a taschine con ottimo inizio coll. Colonie: Em.Generali (pochi es.), AOI, Egeo, Cirenaica, Eritrea, Etiopia, Libia, Oltre Giuba, Somalia, Tripolitania + inizio coll. Uffici postali all'estero su fogli Marini a taschine - P.O. + P.A. + Servizi epoca 1895-1943 - numerosi es. e molte serie complete anche rare - Sassone 2026 = circa €60.000,00 (i pochi es. dif. non conteggiati) - in genere buona/ottima qualità - **Fweb** - (72251F) **3.500,00**
- 1375 ☒ COLONIE ITALIANE - 14 corrispondenze epoca 1895-1940 dalle colonie per Italia, Austria e Francia con varie affr. e ann./bolli - incluso un quaderno dell'epoca - qualità mista ma in genere buona - **Fweb** - (73507F) **160,00**
- 1376 ☒ COLONIE ITALIANE - album portabuste ad anelle + custodia con 26 es. epoca 1911-1938 in prevalenza cartoline con scene e costumi di Libia e AOI, tutte viaggiare con varietà di ann. e affr. - **Fweb** - (72892F) **75,00**
- 1377 ★/★★ COLONIE ITALIANE - 9 classificatori con migliaia di f.Ili P.O., P.A., Servizi, foglietti di Cirenaica, Somalia, Somalia AFIS, Libia indipendente, epoca 1950-1994, con vasto assortimento di serie complete - alcuni es. non comuni - in genere ottima qualità - ideale per commerciante - merita attento esame - **Fweb (parziale)** - (73171F) **4.500,00**

NON SI ACCETTANO OFFERTE  
SOLO TELEFONICHE

- 1378 ☒ ESTERO - 55 lettere/buste, interi postali, FDC epoca 1841-1976 - insieme ben assortito per diverse nazioni, periodi, affr. - qualità mista - merita esame - **Fweb** - (72567F) **115,00**
- 1379 ☒ ESTERO - 15 lettere/buste/cartoline epoca 1861-1922 (circa) di nazionalità varie - interessante insieme - buona qualità - **Fweb** - (67181F) **100,00**
- 1380 ★★/★ ESTERO - 2 classificatori (di cui 1 piccolo) con oltre 350 es. + alcuni foglietti epoca 1930-1999, in prevalenza di America Centrale e del Sud e alcuni buoni es. di Spagna - qualità mista - **Fweb (parziale)** - (73578F) **120,00**
- 1381 ★★/☉ ESTERO - 9 album Marini + custodia con migliaia di es. tra f.lli, anche serie, minifogli, foglietti, libretti epoca 1955-1997 coll. di Francia (1 "Le musée imaginaire"), S.Marino (3), SMOM (2), USA (3) - in genere ottima qualità - **Fweb (parziale)** - (73174F) **280,00**
- 1382 ★★ ESTERO - cartella con accumulazione di blocchi, fogli e libretti vari, principalmente libretti di Gran Bretagna e blocchi nuovi di Libia prevalentemente anni '60-'70 - **Fweb (parziale)** - (72858F) **75,00**
- 1383 ★★ ESTERO - 1 album + custodia + 1 classificatore con f.lli di Smom epoca 1966-1988 inclusi P.O., P.A., Segnatasse, Espresso, foglietti, minifogli + Isole Faroe epoca 1975-1981 - ottima qualità - **Fweb (parziale)** - (73162F) **90,00**
- 1384 ★★ ESTERO - album Safe con alcune centinaia tra f.lli, foglietti, libretti epoca 1987-1995 di Isole Marshall, Micronesia, Palau - ottima qualità - **Fweb (parziale)** - (69765F) **70,00**
- 1385 ★★/☉ ESTERO - scatolone con 4 classificatori con f.lli mondiali vari + 3 classificatori con FDC fine anni '90 - primi 2000 di Slovenia + circa 100 aerogrammi nuovi recenti di Vaticano e Francia + 1 vecchio album con selezione di f.lli usati anteguerra, massimo anni '30, anche con foglietti di Cecoslovacchia - **Fweb (parziale)** - (73830F) **90,00**
- 1386 ★★/★ ESTERO - AMERICA LATINA - FRANCOBOLLI FISCALI, REVENUE  
/☉/☐ BALANCE - coll. in 20 fogli di circa 600 es. - notevole insieme con grande varietà di tipologie e val. del periodo 1870-1920: Bolivia (55); Cile (126); Costa Rica (53); Cuba (153 - compreso Matanzas 1903 c.20 parte di foglio di 84 es.); Guatemala (59); Haiti (34); Honduras (20); Panama (26); Perù (48); Porto Rico (13); Uruguay (19) - allegato Catalogo/Studio della Royal Philatelic Society London, sull'argomento - splendido insieme - **Fweb** - (74407F) **250,00**
- 1387 ★/☉ ESTERO - PAESI ARABI - 10 classificatori con migliaia di f.lli di vari paesi dell'area dagli anni '60 agli anni '70 - interessante per le numerose tematiche rappresentate - nell'insieme buona qualità - **Fweb (parziale)** - (73517F) **145,00**
- 1388 ★★ ESTERO - PAESI BALTICI (ESTONIA, LETTONIA, LITUANIA) - 3 cartelle a viti con custodia Davo lusso con coll. dalle Repubbliche Indipendenti (1991) al 2011 compreso, es. nuovi, molti BDF e ADF - notate numerose coppie di valori dent. in alto o in basso - splendido insieme - **Fweb (parziale)** - (74410F) **800,00**
- 1389 ☒/☉/★ ESTERO - EUROPA - Liechtenstein: 3 album portabuste, 2 con Maximum Karten 1978-1991 dal n.1 al n.105, 1 con FDC 1963-1984 + Svizzera: 4 classificatori con migliaia di f.lli prevalentemente ann. epoca 1870-2014 - qualità mista - **Fweb (parziale)** - (73160F) **200,00**
- 1390 ★★/☒ ESTERO - EUROPA - 4 album Marini + custodia: 2 di Spagna con coll. avanzata f.lli epoca 1975-1990, inclusi foglietti + 2 di Vaticano, 1 con f.lli dal 1978 al 1994, 1 con interi dal 1984 al 1994 - ottima qualità - **Fweb (parziale)** - (73161F) **90,00**
- 1391 ★★/☉ ESTERO - MONDIALI - FRANCOBOLLI AUTOMATICI (Frama, ecc.) -  
/☒ 3 cartelle Abafil con custodia + 1 classificatore Marini + 1 raccoglitore Abafil con splendida coll. di circa 1.800 es. periodo anni '80 in poi, in genere nuovi, nella quasi totalità tipi o tagli differenti, con classificazione e didascalie di: Andorra, Austria, Belgio, Berlino Ovest, Brasile, Rep.Ceca, Francia, Gran Bretagna, Grecia, Hong Kong, Irlanda, Israele, Kuwait, Liechtenstein, Messico, Namibia, Norvegia, Finlandia, Nuova Zelanda, Olanda, Papua e Nuova Guinea, Pitcairn, Portogallo, Singapore, Spagna, Sud Africa, Svezia, Svizzera, Tunisia, Turchia, Zimbabwe, ecc. - in genere ottima qualità - **Fweb (parziale)** - (74398F) **800,00**



1393

- 1392 ★/★★ ESTERO - MONDIALI - FRANCOBOLLI DI "RITORNO" - 1 cartella  
/☉/☒ Abafil con custodia + 1 carpette con coll. di francobolli ed etichette di tutto il mondo da utilizzarsi come sigilli per corrispondenza danneggiata o trovata aperta, segnalazioni di ritorno al mittente, ecc. - materiale in gran parte vecchio e antico (dal 1800 al 1940 circa) di varie nazioni (Argentina, Baviera, Brasile, Cuba, Danimarca, Francia, Norvegia, Spagna, Canada, Cile, Cina, Costa Rica, Cuba, Egitto, Ecuador, Filippine, Gran Bretagna, Giappone, Hong Kong, Messico, Nicaragua, Nuova Zelanda, Panama, El Salvador, Siam, Stati Uniti, Terranova, Trinidad, Uruguay, ecc.) con rare presenze - particolarmente bella e interessante la parte relativa al Perù - notevolissimo insieme, difficilmente ripetibile - nell'insieme buona qualità - **Fweb** - (74411F) **1.500,00**
- 1393 ★★/★ ESTERO - MONDIALI - "INFLAZIONE" - scatolone contenente 2  
/☉/☒ classificatori con custodia Marini + 3 raccoglitori Abafil + varie buste/carpette - con splendida coll. "Inflazione" comprendente vari periodi e stati del mondo con molte migliaia di es. nuovi/ann. - notati: Russia ampia selezione periodo 1921/1922; Cina periodo 1945-1947, nuovi e usati, anche in blocchi + 2 splendide raccomandate per l'Inghilterra; vari stati nel periodo 1921-1923 (Armenia, Azerbaijan, Caucaso, Ucraina, Georgia, con buone serie complete); Jugoslavia periodo 1992-1994; Bielorussia anni 1990; Germania le varie em. del periodo 1922/1923, comprese buone em. "Revenues" Germania e Oldenburg - di Germania, oltre alla coll. in album di tipi differenti, notate 6 confezioni originali ciascuna da 20 fogli da 100 f.lli da 5 milioni di marchi + 20 fogli del 100 milioni + 40 fogli del 200 milioni, ecc. - tutto catalogato e classificato, oltre che corredato da studi e cataloghi - insieme particolarmente adatto per avviare uno studio su questa interessantissima tematica - in genere ottima qualità - merita esame - **Foto (parziale)** - (74403F) **1.300,00**
- 1394 ★/★★ ESTERO - MONDIALI - SEGNATASSE, CIFRE RACCHIUSE IN CERCHIO  
/☉ - coll. montata su fogli pocket Abafil di circa 170 es. di Segnatasse di varie nazioni (Gold Coast, Malaysian States, Malaysia Japan Occupation Johore, Northern Rhodesia, Nyasiland, St.Lucia, Grenada, Mauritius, Malaya, Kenia e Uganda) - prevalentemente periodo anni 1920-1950 - notati moltissimi buoni valori, fra i quali il d.3 blu/nero di Grenada em. 1892 (nuovo con linguella) - in genere ottima qualità - **Fweb** - (74412F) **800,00**

**ASTA LIVE e OFFERTE**  
(informazioni a pagg.6-7)

- 1395 ★★/⊙ GERMANIA - POSTE PRIVATE - 1 cartella Abafil + custodia con splendida coll. di circa 650 es., tutti differenti e tutti classificati, nella quasi totalità nuovi o ann. (17 es. su supporto intero fra buste e interi postali) del periodo fine '800 - in genere ottima qualità - **Fweb** - (74399F) **1.200,00**
- 1396 ★★/★ GERMANIA (DDR) - classificatore con migliaia di es. tra f.lli e foglietti epoca 1945-1973- molte ripetizioni - ottima qualità - **Fweb (parziale)** - (73532F) **95,00**
- 1397 ★ GHANA - 1 classificatore con coll. di circa 500 es. tra f.lli e foglietti montati con linguella, P.O., P.A. epoca 1957-1975 (fino al 1968 quasi completa poi alcune mancanze) - nell'insieme buona qualità - **Fweb (parziale)** - (73515F) **55,00**
- 1398 ★/★★ GHANA - SEGNATASSE, CIFRE RACCHIUSE IN CERCHIO - coll. montata su fogli pocket Abafil di segnatasse periodo anni 1950-1960 - piccola selezione di 20 valori + 15 fogli completi (ciascuno di 60 val.) dei vari tagli, anche ripetuti - bell'insieme - **Fweb (parziale)** - (74413F) **100,00**
- 1399 ★★/★ GRECIA - album con inizio coll. epoca 1861-1869 - notati anche diversi es. del periodo classico - qualità mista - **Fweb (parziale)** - (69980F) **100,00**
- 1400 ⊗ GRAN BRETAGNA - ANNULLI TRIANGOLARI SU CIRCOLARI A STAMPA - 1 album portafogli con circa 45 buste/cartoline, con catalogazione, compresi alcuni primi usi molto pregiati, in genere periodo Edoardo VII e Giorgio V - insieme tutt'altro che comune - buona qualità - **Fweb** - (74409F) **100,00**
- 1401 ★★ GUINEA (Repubblica) - 1977 - Fauna da proteggere 60 fogli con 12 serie ciascuno di 18 val. (5 giri completi) P.O. + P.A. - Yvert n.604-621 + n.116-133 - ottima qualità - **Fweb (parziale)** - (73519F) **80,00**
- 1402 ⊗ INTERI POSTALI - circa 50 oggetti di tutti i periodi - notato: uso estero, espressi, raccomandate, fermo posta - nell'insieme buona qualità - **Fweb (parziale)** - (73912F) **190,00**
- 1403 ⊗ INTERI POSTALI - Italia Luogotenenza - 56 cartoline postali viaggiante tutte differenti per tipo o affr. in aggiunta - buona qualità - **Fweb (parziale)** - (73825F) **150,00**
- 1404 ★★/★ IRAN, PERSIA - FRANCOBOLLI FISCALI, REVENUE STAMPS - coll. in 4 fogli di circa 80 es. con varie tipologie, comprese marche per passaporti, doganali, ecc. - splendido insieme - buona qualità - **Fweb** - (74404F) **80,00**
- 1405 ⊗ ITALIA - MISSIONI MILITARI ALL'ESTERO - 29 buste/cartoline epoca 1984-1994 tutte differenti, varie dislocazioni (Mozambico, Somalia, Balcani, Croazia, Libano), in cartellina con fogli con didascalie - **Fweb** - (72761F) **120,00**
- 1406 ⊗ ITALIA - TELEGRAMMI - 56 es. epoca 1870-1955 tutti differenti con grande varietà di tipi, anche non comuni - **Fweb (parziale)** - (72890F) **115,00**
- 1407 ⊙/★ ITALIA REGNO - VARIETÀ - Vitt.Em.II 1878 Servizio di Stato soprast. "2 C" capovolta Sassone n.29b+33b+34b+35b (2 Em.D.) + Vitt. Em.III 1917/1923 c.15 Leoni coppia non dent. + c.20 Michetti coppia verticale con dent. irregolare e quella centrale spostata in basso + c.10 su c.2 soprast. capovolta + P.Postali c.60 su c.5 soprast. spostata in basso Sassone n.108d+109fb?+138a+21ga - alcuni difetti ma alto valore di cat. - **Fweb** - (73914F) **300,00**
- 1408 ⊗ ITALIA REGNO - circa 170 corrispondenze viaggiante in epoca 1862-1943 con affr. P.O. del periodo fino al 1929 (Imperiale esclusa) - tutte differenti - **Fweb (parziale)** - (71164F) **370,00**
- 1409 ★★/★ ITALIA REGNO - album Marini + custodia con oltre 290 f.lli. dal 1862 al 1929 - molti buoni es. - alcuni cert. - **Fweb (parziale)** - (73157F) **225,00**
- 1410 ⊗ ITALIA REGNO - SEGNATASSE - rilegatore con circa 130 tra lettere, buste, cartoline, documenti vari con Segnatasse c.10/1863 (Sassone n.1), cifra in ovale, mascherina, stemma con fasci - usi singoli, blocchi, quartine, strisce - notati L.5 (Sassone n.30) + strisce di 10 (massime possibili) del c.10 (Sassone n.21) e del c.30 (Sassone n.23) - altissimo valore di cat. (Sassone 2026 = oltre €70.000,00) - qualità mista - **Fweb** - (69665F) **1.900,00**
- 1411 ⊗ ITALIA REGNO - 63 lettere/buste epoca 1864-1903 con affr. periodo Vitt.Em.II e Umb.I, in genere comuni ma con grande varietà di ann., anche di collettorie - **Fweb (parziale)** - (73117F) **75,00**
- 1412 ⊗ ITALIA REGNO - 12 buste + 4 lettere epoca 1865-1879 tutte in partenza da Firenze (molte in periodo "Capitale") - varietà di tariffe (anche "P.D.") e di tipologia di ann. - 6 **P.V.** - nell'insieme buona qualità - **Fweb** - (71226F) **90,00**
- 1413 ⊗ ITALIA REGNO - scatola con oltre 800 corrispondenze epoca 1865-1943 affr. con ordinari, commemorativi, Servizi, tassate, espressi, raccomandate, ecc. - **Fweb (parziale)** - (73099F) **290,00**
- 1414 ⊗ ITALIA REGNO - album portabuste con 55 buste/cartoline dell'800, in maggioranza periodo Umb.I - notati molti pezzi interessanti, frodi postali, raccomandate, affr. multiple, tricolori, diversi usi di f.lli come fiscali su documento completo, ann. di collettorie, 1 isolato in tariffa ridotta militari, 1 Umb.I c.40 isolato in tariffa manoscritti Il porto, ecc. - molte periziate G.Chiavarello o C.Vicario - **Fweb (parziale)** - (73138F) **630,00**
- 1415 ⊗ ITALIA REGNO - RICEVUTE DI RITORNO - 35 es. di varie tipologie epoca 1890-1939 con affr. (anche con commemorativi) e/o supporto differenti - in genere buona qualità - **Fweb (parziale)** - (73826F) **50,00**
- 1416 ⊗ ITALIA REGNO - 13 buste periodo Vitt.Em.III tassate per vari motivi - molto interessanti - nell'insieme buona qualità - 1 En.D. - **Fweb** - (73909F) **50,00**
- 1417 ⊗ ITALIA REGNO - CARTOLINE CON INTERESTAZIONI COMMERCIALI - circa 400 es. epoca 1901-1943 - alcune ripetizioni ma insieme vario - alcune con fori d'archivio - **Fweb (parziale)** - (72889F) **75,00**
- 1418 ⊗ ITALIA REGNO - Vitt.Em.III - 88 corrispondenze epoca 1902-1941 con grande varietà di affr., anche con commemorativi, e di ann. anche interessanti (ambulanti ferroviari, targhette, tondo-riquadrati non comuni, ecc.) - **Fweb (parziale)** - (73116F) **75,00**
- 1419 ★★ ITALIA REGNO - Vitt.Em.III - classificatore con oltre 150 es. epoca 1911-1942 con numerose serie complete - pochi es. con gomma leggermente imbrunita il resto buona qualità - occasione - **Fweb** - (73577F) **220,00**
- 1420 ⊙/★★ ITALIA REGNO - Vitt.Em.III - album Marini + custodia con coll. avanzata f.lli P.O., P.A. dal 1930 al 1942 - notate serie complete ann.: Montecassino, Milizia 3°, Virgilio, Balbo 7,70, Soc.Dante Alighieri, P.A. Dante L.100, Garibaldi ordinaria + aerea, Decennale, Calcio 1934 ordinaria + aerea, aerea Roma-Mogadiscio (manca solo il L.1), Bellini ordinaria + aerea, Orazio ordinaria + aerea, Colonie Estive ordinaria + aerea, Augusto ordinaria + aerea e molte altre buone serie - inoltre diversi es. ★★ - **Fweb (parziale)** - (73135F) **1.150,00**
- 1421 ⊙ ITALIA REGNO, RSI - 2 classificatori con vasto assortimento differenti em. - ideale per rivenditore - qualità mista ma in genere buona - **Fweb (parziale)** - (73648F) **280,00**
- 1422 ★★/★ ITALIA REGNO, RSI, LUOGOTENENZA - album Marini con oltre 700 f.lli P.O., P.A., Servizi, con molte serie complete epoca 1861-1945 - alcuni val. soprast. non garantiti - alto valore di cat. - qualità mista - si consiglia esame - **Fweb** - (73205F) **650,00**
- 1423 ⊙/★ ITALIA REGNO, RSI, LUOGOTENENZA - 1 album GBE + 3 classificatori con migliaia di f.lli dal 1863 al 1960 P.O., inclusi alcuni es. P.A. Segnatasse, P.Postali - notati Manzoni i 4 bassi valori ann., altre em. con spezzature varie, prevalentemente ann., il c.5 GNR con soprast. spostata a sinistra - **Fweb (parziale)** - (73136F) **150,00**
- 1424 ★★/★ ITALIA REGNO, RSI, LUOGOTENENZA, TERRE REDENTE - 5 cartelle GBE + custodia con fogli a taschine con coll. epoca 1862-1945 molte presenze soprattutto del Regno (più completa la parte di Vitt.Em.III) P.O., P.A. e Servizi + alcune presenze di Campione, Occupazione Anglo Americana, Trentino Alto Adige, Venezia Giulia, Trento e Trieste - alto valore di cat. - alcuni es. periziati - alcuni cert. Bolaffi - qualità mista ma in genere molto buona - occasione - **Fweb** - (72537F) **2.500,00**
- 1425 ⊗ ITALIA REGNO, LUOGOTENENZA - insieme di oggetti postali di vari Re e qualche pezzo di Luogotenenza - notati usi per estero, cedole librarie, avvisi ricevimento, multa, tassate - qualità mista - merita esame - **Fweb (parziale)** - (73908F) **130,00**
- 1426 ⊗ ITALIA REGNO, LUOGOTENENZA, REPUBBLICA - 10 buste (4 raccomandate e 2 tassate) epoca 1943-1959 con affr. varie del periodo - buona qualità - **Fweb** - (67184F) **50,00**
- 1427 ⊗ ITALIA REGNO, LUOGOTENENZA, REPUBBLICA - MISTE DEMOCRATICA / EM. PRECEDENTI - 38 buste/cartoline epoca 1945-1948, tutte con affr. e/o combinazioni di tariffa differenti - quasi tutte non comuni - in genere buona qualità - **Fweb (parziale)** - (73808F) **190,00**



1436

- 1428 ☒ ITALIA REGNO, REPUBBLICA - album portabuste con oltre 120 tra lettere e buste (anche prefilateliche), alcuni frammenti e frontespizi da inizio '800 a metà '900 - affr. in prevalenza con Regno d'Italia - notato L.1 "GNR" di Verona su frontespizio, c.50 pubblicitario Singer, altre affr. interessanti - qualità mista ma in genere buona - **Fweb** - (69573F) **150,00**
- 1429 ☒ ITALIA REGNO, REPUBBLICA - 5 lettere/buste + 1 fascetta + 1 telegramma epoca 1871-1952 con affr. varie del periodo - buon valore di cat. - qualità mista - **Fweb** - (67183F) **60,00**
- 1430 ☒ ITALIA REGNO, REPUBBLICA - 52 buste/cartoline/interi postali epoca 1887-2008 con interessanti affr. - qualità mista - **Fweb** - (73485F) **70,00**
- 1431 ☒ ITALIA REGNO, REPUBBLICA - Cedole Librerie - 43 corrispondenze con varietà di affr. dalla Floreale alla Siracusana - molte ripetizioni, qualcuna in tariffa cartolina - **Fweb** - (69946F) **60,00**
- 1432 ☒ ITALIA REGNO, REPUBBLICA - album a viti con circa 620 corrispondenze varie affr. con Italia Repubblica e qualche presenza di Regno, epoca 1903-1984 (notate alcune cartoline affr. con estero + Segnatasse italiani) - nell'insieme buona qualità - **Fweb** - (69787F) **150,00**
- 1433 ☒ ITALIA REGNO, REPUBBLICA - 1 scatola con circa 450 buste/cartoline epoca 1905-1975 con ann. meccanici a targhetta praticamente tutti differenti e numerose targhette rare + 1 album portabuste con circa 60 interi postali epoca 1920-2018 con ann. vari, prevalentemente meccanici a targhetta ma anche ambulanti, natanati, circa una ventina moderni con ann. speciali - **Fweb (parziale)** - (72886F) **340,00**
- 1434 ☒ ITALIA REGNO, REPUBBLICA - 110 corrispondenze epoca 1921-1971 con ann. meccanici a targhetta praticamente tutti differenti - notate molte targhette rare degli anni '60-'70 - qualità mista - **Fweb (parziale)** - (73823F) **90,00**
- 1435 ☒/☉ ITALIA REGNO, REPUBBLICA - PACCHI IN CONCESSIONE - 1 album con circa 60 Bollettini Corrieri epoca 1924-1985 con diverse affr. - raro e interessante insieme - **Fweb** - (73123F) **115,00**
- 1436 ★★ ITALIA REPUBBLICA - 10 album + custodia con fogli Marini con splendida coll. praticamente completa P.O. + P.A. + Servizi di f.lli, foglietti, minifogli, libretti epoca 1945-2013, incluse em. congiunte (notato: Democratica e Gronchi rosa ben centr., Cavallino BDF) - manca solo serie P.Postali ruota Sassone n.S2107b - molte firme di perizia, 6 cert. Raybaudi (1991, 1992, 1997, 1998, 1999, 2000), 2 cert. R.Diena (1999x2) - merita esame - buona/ottima qualità - **Foto (parziale)** - (72816F) **2.300,00**
- 1437 ☉ ITALIA REPUBBLICA - classificatore Euralbo con P.O. + alcuni servizi e i più comuni di P.A., dal 1945 al 1980 - poche mancanze tra le quali Ginnici - buona/ottima qualità - **Fweb (parziale)** - (72465F) **70,00**
- 1438 ★★ ITALIA REPUBBLICA - 4 cartelle GBE + custodia con f.lli e foglietti epoca 1955-1994 P.O. (manca Gronchi rosa), Servizi periodo stelle - notati foglietto pubblicitario "Italia 76" + Segnatasse L.8 stelle - P.Concessione M.Raybaudi (cert.1983) - **Fweb (parziale)** - (71212F) **200,00**
- 1439 ★★ ITALIA REPUBBLICA - P.Postali fil. stelle 1955-1979 cartella con 100 serie in fogli o blocchi + 60 es. c.25 e c.50 - ottima qualità - **Fweb (parziale)** - (73164F) **200,00**
- 1440 ★★ ITALIA REPUBBLICA - 9 classificatori vari formati con migliaia di es. epoca 1960-1980 in blocchi di 4 - notato anche alcuni Servizi (Pacchi, aerea, tasse, ecc.) - **Fweb (parziale)** - (72769F) **130,00**
- 1441 ★★ ITALIA REPUBBLICA - album Euralbo + custodia con coll. f.lli P.O. dal 1965 al 1987, inclusi foglietti - **Fweb (parziale)** - (73126F) **115,00**
- 1442 ☒ ITALIA REPUBBLICA - 47 corrispondenze affr. con Democratica isolati, P.O. e Servizi, in prevalenza per l'interno, tutte differenti - notate 2 buste con L.100, differenti tariffe e 1 con P.A. L.25 azzurro - **Fweb** - (69949F) **140,00**
- 1443 ☒ ITALIA REPUBBLICA - scatola con circa 450 corrispondenze epoca 1945-1952 affr. con Democratica, per l'interno, tutte non banali (raccomandate, espressi, composizioni multiple, blocchi, strisce, miste con tipi precedenti, ecc.) - qualità in genere scelta - **Fweb (parziale)** - (69960F) **450,00**
- 1444 ☒ ITALIA REPUBBLICA - album portabuste con 46 buste affr. con Democratica, epoca 1946-1950, tutte per l'estero (USA, Brasile, Svizzera) - affr. varie - ottima qualità - **Fweb** - (71107F) **120,00**
- 1445 ☒ ITALIA REPUBBLICA - 45 corrispondenze dall'Italia per l'estero (compreso Africa e Asia) epoca 1946-2004 - tariffe non comuni (raccomandate, espressi, ecc.) - alcuni commemorativi anche isolati - non comune insieme molto interessante - **Fweb (parziale)** - (73831F) **100,00**
- 1446 ☒ ITALIA REPUBBLICA - 6 album portabuste + custodia con oltre 750 es. tra FDC (molte Venetia) e cartoline maximum epoca 1947-1999 - molti es. interessanti e non comuni - ottima qualità - **Fweb (parziale)** - (73175F) **280,00**
- 1447 ☒ ITALIA REPUBBLICA - circa 150 oggetti postali epoca 1947-1997 circa - notato: varietà interessante, notifica contrassegno, tessere postali, perfin, ecc. - nell'insieme buona qualità - **Fweb (parziale)** - (73910F) **100,00**

- 1448 ☒ ITALIA REPUBBLICA - 71 raccomandate epoca 1949-2010 circa tra buste/avvisi di ricevimento del Servizio Notificazione Atti praticamente tutti differenti - qualità mista - **Fweb (parziale)** - (73824F) **100,00**
- 1449 ☒ ITALIA REPUBBLICA - scatolone con centinaia di corrispondenze anni '60/'70/'80 prevalentemente con commemorativi, con diversità di affr. e tariffe - interessante e non comune insieme ben assortito - in genere buona qualità - merita esame - **Fweb (parziale)** - (74425F) **150,00**
- 1450 ☒ ITALIA REPUBBLICA - scatolone con centinaia di corrispondenze anni '70/'80 suddivise in lotti di buste con affr. meccaniche, espresso, bollettini pacchi (molti), anche provenienze estere - interessanti e non comune insieme - in genere buona qualità - merita esame - **Fweb (parziale)** - (74424F) **150,00**
- 1451 ☒ ITALIA REPUBBLICA - scatolone con centinaia di corrispondenze anni '70/'80 prevalentemente della serie "Castelli" con tantissime combinazioni di affr., tariffe, ecc. - in genere buona qualità - merita esame - **Fweb (parziale)** - (74426F) **100,00**
- 1452 ☒ ITALIA REPUBBLICA - ANNULLI SPECIALI - album con 68 cartoline/buste epoca 1946-2018, con affr. dalla Democratica ai giorni nostri, con ann. speciali commemorativi, di manifestazioni, ecc., circa metà su affr. del periodo fil. ruota (Democratica, Risorgimento e altri commemorativi) - **Fweb (parziale)** - (72893F) **115,00**
- 1453 ☒ ITALIA REPUBBLICA - COMMEMORATIVI - 38 corrispondenze tutte differenti con usi isolati e non, la metà circa del periodo fil. ruota con molti es. interessanti - notato un raro uso isolato del L.15 Avvento Repubblica per l'interno (unico es. dell'insieme su frontespizio) - **Fweb (parziale)** - (73159F) **120,00**
- 1454 ☒ ITALIA REPUBBLICA - COMMEMORATIVI FILIGRANA RUOTA - 56 corrispondenze tutte combinazioni differenti, prevalentemente isolati, periodo 1946-1954 - **Fweb (parziale)** - (73107F) **100,00**
- 1455 ☒ ITALIA REPUBBLICA - COMMEMORATIVI - RISORGIMENTO - 31 corrispondenze epoca 1948/1949 con affr. tutte differenti - presenti tutti i val. della serie, dal L.3 al L.100 + Espresso L.35 - in genere buona qualità - **Fweb (parziale)** - (73822F) **395,00**
- 1456 ☒ ITALIA REPUBBLICA - COMMEMORATIVI ISOLATI - oltre 150 buste/cartoline dalla fine degli anni '50 ad oggi, con affr. tutte differenti del periodo fil. stelle, sia per l'interno che per l'estero - notati alcuni usi interessanti (breve periodo tariffa, P.A. per l'estero, ecc.) - **Fweb (parziale)** - (72854F) **120,00**
- 1457 ☒ ITALIA REPUBBLICA - COMMEMORATIVI IN TARIFFA ESPRESSO - 44 corrispondenze in tariffa tutte differenti, quasi tutte non filateliche e comprendenti commemorativi dal 1955 al 1960 - **Fweb (parziale)** - (73104F) **90,00**
- 1458 ☒ ITALIA REPUBBLICA - COMMEMORATIVI IN TARIFFA RACCOMANDATA - 63 corrispondenze in tariffa tutte differenti, quasi tutte non filateliche e comprendenti commemorativi dal 1955 al 1960 - **Fweb (parziale)** - (73105F) **100,00**
- 1459 ☒ ITALIA REPUBBLICA - COMMEMORATIVI IN TARIFFA STAMPE, PARTECIPAZIONI, BIGLIETTO DA VISITA - oltre 180 corrispondenze tutte combinazioni differenti, nella gran maggioranza isolati, prevalentemente periodo anni '60-'90 - **Fweb (parziale)** - (73106F) **115,00**
- 1460 ☒ ITALIA REPUBBLICA - COMMEMORATIVI IN AFFR. MULTIPLE O MISTE - circa 750 lettere/buste epoca 1958-2010, per la maggior parte 1970-1990, con pochissime ripetizioni - notate moltissime raccomandate, assicurate e espressi con gli alti valori commemorativi del periodo - **Fweb (parziale)** - (72771F) **230,00**
- 1461 ☒ ITALIA REPUBBLICA - COMMEMORATIVI ISOLATI PER L'INTERNO - scatola con oltre 700 corrispondenze quasi tutte differenti per tariffa e/o supporto, periodo fil. stelle prevalentemente dagli anni '60 al 2000 - notate molte diverse tariffe (molti biglietti da visita, fatture commerciali, stampe, ecc.) e anche qualche tariffa rara (usi brevi, tariffe ridotte militari, ecc.) - **Fweb (parziale)** - (73097F) **375,00**
- 1462 ☒ ITALIA REPUBBLICA - DEMOCRATICA ISOLATI - 140 corrispondenze epoca 1946-1952 tutte differenti per tariffa e/o supporto, fra cui usi isolati rari e interessanti (estratti conto, cedole librerie, fermo posta, stampe ridotte editori, recapito autorizzato, ridotta militari, ecc.) - **Fweb (parziale)** - (73114F) **270,00**
- 1463 ☒ ITALIA REPUBBLICA - DEMOCRATICA AFFRANCATURE MULTIPLE - 43 corrispondenze epoca 1945-1952 tutte con affr. e/o combinazioni di tariffa differenti, anche non comuni, composte da almeno 4 f.lli - in genere buona qualità - **Fweb (parziale)** - (73803F) **150,00**
- 1464 ☒ ITALIA REPUBBLICA - DEMOCRATICA BASSI VALORI - 25 corrispondenze epoca 1945-1950, tutte con affr. differenti e comprensive dei val. in centesimi - combinazioni molte belle e non comuni - in genere buona qualità - **Fweb (parziale)** - (73807F) **100,00**
- 1465 ☒ ITALIA REPUBBLICA - DEMOCRATICA ESPRESSI - oltre 80 corrispondenze epoca 1945-1952, tutte con affr. e/o combinazioni di tariffa differenti, anche non comuni, quasi tutte in tariffa espresso, pochissime con f.lli espresso uso ordinari - solo alcune ripetizioni - in genere buona qualità - **Fweb (parziale)** - (73804F) **290,00**
- 1466 ☒ ITALIA REPUBBLICA - DEMOCRATICA RACCOMANDATE - 44 corrispondenze epoca 1945-1952 tutte con affr. e/o combinazioni di tariffa differenti, anche non comuni - in genere buona qualità - **Fweb (parziale)** - (73802F) **150,00**
- 1467 ☒ ITALIA REPUBBLICA - DEMOCRATICA POSTA AEREA USATI COME ORDINARI - 70 corrispondenze epoca 1945-1980, tutte con affr. e/o combinazioni di tariffa differenti, molte non comuni, anche alcuni usi tardivi in periodo anni '70 e '80 in cui erano ancora validi per l'affr. - in genere buona qualità - **Fweb (parziale)** - (73806F) **180,00**
- 1468 ☒ ITALIA REPUBBLICA - DEMOCRATICA POSTA AEREA E ESPRESSI ISOLATI - 38 corrispondenze epoca 1947-1950, fra cui usi isolati rari e interessanti - **Fweb (parziale)** - (73113F) **150,00**
- 1469 ☒ ITALIA REPUBBLICA - MISTE DEMOCRATICA, ITALIA AL LAVORO - 65 corrispondenze epoca 1950-1952, tutte con affr. e/o combinazioni di tariffa differenti - molte non comuni - in genere buona qualità - **Fweb (parziale)** - (73809F) **195,00**
- 1470 ☒ ITALIA REPUBBLICA - ITALIA AL LAVORO - 64 corrispondenze epoca 1951-1958, tutte con affr. differenti, la maggior parte interessanti e non comuni - presenti tutti i val. fil. ruota - qualità mista - **Fweb (parziale)** - (73810F) **190,00**
- 1471 ☒ ITALIA REPUBBLICA - ITALIA AL LAVORO TASSATE - 20 buste/cartoline epoca 1950-1957, tutte con affr. e/o combinazioni di tariffa differenti, affr. insufficienti quindi tassate - notate alcune non comuni - insieme molto interessante - in genere buona qualità - **Fweb (parziale)** - (73811F) **75,00**
- 1472 ☒ ITALIA REPUBBLICA - MISTE ITALIA AL LAVORO, SIRACUSANA - 70 corrispondenze epoca 1950-1960, tutte con affr. e/o combinazioni di tariffa differenti, anche non comuni, moltissime composizioni multiple e/o con servizi accessori - in genere buona qualità - **Fweb (parziale)** - (73812F) **250,00**
- 1473 ☒ ITALIA REPUBBLICA - SIRACUSANA + ESPRESSI - 40 corrispondenze epoca 1953-1980, quasi tutte con affr. e/o combinazioni di tariffa differenti, anche non comuni, in tariffa espresso - in genere ottima qualità - **Fweb (parziale)** - (72866F) **60,00**
- 1474 ☒ ITALIA REPUBBLICA - SIRACUSANA - oltre 170 corrispondenze epoca 1954-1982 con affr. differenti - notati usi e tariffe interessanti (cedola libraria, molte ridotta militari, P.A. estero, ridotta editori, ecc.) - in genere buona qualità - **Fweb (parziale)** - (73815F) **290,00**
- 1475 ☒ ITALIA REPUBBLICA - SIRACUSANA ISOLATI - 100 corrispondenze epoca 1953-1980 tutte differenti per tariffa e/o supporto, fra cui usi isolati rari e interessanti (estratti conto, cedole librerie, P.A. estero, ridotta militari, ecc.) - in genere buona qualità - **Fweb (parziale)** - (73816F) **250,00**
- 1476 ☒ ITALIA REPUBBLICA - FRODI POSTALI - oltre 80 cartoline Lotteria Italia fine anni '70, tutte con diverse affr. in frode con utilizzo come f.lli di marche da bollo, erinnofilii, f.lli stranieri, f.lli fuori validità, ecc., in pratica tutte regolarmente viaggiare senza tassa - insieme interessante e divertente - **Fweb (parziale)** - (73112F) **115,00**
- 1477 ☒ ITALIA REPUBBLICA - ORDINARI E SERVIZI - 23 corrispondenze tutte differenti con serie Italia al Lavoro, Michelangiolesca, Siracusana e Castelli d'Italia con molti es. interessanti per tipi o tariffe non comuni - notati Italia al Lavoro L.65 fil. stelle isolato, L.15 rara tariffa stampe 3 porti, Siracusana L.40 falso per posta, Campidoglio P.A. L.300 isolato, ecc. - **Fweb (parziale)** - (73100F) **75,00**

- 1478 ☒ ITALIA REPUBBLICA - POSTA AEREA PER L'ESTERO - oltre 100 corrispondenze, quasi tutte da fine anni '50 a primi anni '70, tutte con commemorativi in tariffa P.A. per l'estero, la grande maggioranza non filateliche - notate anche interessanti destinazioni (molte per l'Irlanda) - **Fweb (parziale)** - (73103F) **225,00**
- 1479 ☒ ITALIA REPUBBLICA - TARIFFA LETTERA DOPPIO PORTO - 165 buste differenti affr. con commemorativi in coppia, dagli anni '60 in poi, quasi tutte in tariffa lettera doppio porto - con didascalie - notate molte non comuni relative a usi in brevi periodi tariffari - **Fweb (parziale)** - (73092F) **190,00**
- 1480 ☒ ITALIA REPUBBLICA - TASSATE - 27 corrispondenze epoca 1947-1953 con affr. e/o combinazioni di tariffa differenti e quasi tutte non comuni - notate splendide combinazioni multiple - in genere buona qualità - **Fweb (parziale)** - (73818F) **125,00**
- 1481 ☒ ITALIA REPUBBLICA - TASSATE - 65 corrispondenze periodo fil. stelle, tassate su buste, modulistica, frodi - notati es. molto interessanti fra i quali una striscia di 3 del L.500 Michelangiolesca in uso come segnataste - in genere buona qualità - **Fweb (parziale)** - (73820F) **150,00**
- 1482 ☒ ITALIA REPUBBLICA - TASSATE - 12 corrispondenze (di cui 6 frontespizi) epoca 1962-1976 affr. con ordinari usati come segnataste - insieme non comune - in genere buona qualità - **Fweb (parziale)** - (73819F) **90,00**
- 1483 ☒ ITALIA REPUBBLICA - USI POSTALI DA 1 A 7 GIORNI - splendida coll. di 24 buste + 2 cartoline (anche assicurate, espressi, raccomandate, stampati, fermo posta) epoca 1951-2000 affr. per rare tariffe con usi isolati o in combinazioni possibili solo per un giorno o poco più - interessante - nell'insieme ottima qualità - 1 A.D./Ferrario, 1 Fiechi/P.V., 2 M.Raybaudi (1 cert.2003), 4 G.Carraro (2 cert.1997 + 1 cert.2003 + 1 cert.2005) - **Fweb** - (72743F) **1.000,00**
- 1484 ☒ ITALIA REPUBBLICA - VALORI GEMELLI - 80 buste (qualche cartolina) tutte differenti, per la maggior parte corrispondenze commerciali e non filateliche, in prevalenza anni '60 e '70, anche assicurate, raccomandate, espressi - buona qualità - **Fweb (parziale)** - (73817F) **190,00**
- 1485 ★★/★ JUGOSLAVIA - classificatore con centinaia di es. tra f.lli e foglietti epoca 1918-1980 - buona/ottima qualità - **Fweb (parziale)** - (73524F) **260,00**
- 1486 ★★/★ LIBERIA - 2 cartelle Abafil + custodia + 1 album + 1 carpetta con coll. nuovi/ann. dal 1860 al 1980 di ordinari e servizi (registered stamp, taxe, air mail, ecc.) - notati molti buoni valori, prove di stampa delle prime em., prove di stampa della serie completa Pittorica 1918, serie nuova soprast. 1944, prove di stampa in foglietti non dent. di varie em. fra cui Olimpiadi 1960, ecc. - in genere buona qualità - **Fweb (parziale)** - (74402F) **700,00**
- 1487 ☒ LIECHTENSTEIN - 60 FDC molte viaggiate (alcune raccomandate) epoca 1943-1979 con affr. varie - ottima qualità - **Fweb (parziale)** - (72572F) **70,00**
- 1488 ★★ MALTA - 3 album + custodia Marini con f.lli P.O. + P.A. + Servizi, minifogli, libretti, foglietti, epoca 1950-2002 - alto valore di cat. - ottima qualità - **Fweb (parziale)** - (71112F) **100,00**
- 1489 ★★ MALTA - 4 album con custodia (3 Marini) con coll. f.lli dal 1964 al 2022 - grande numero di foglietti - ottima qualità - **Fweb (parziale)** - (73829F) **400,00**
- 1490 ★★ MALTA - 7 album ad anelle Marini (5 con custodia) + 1 classificatore porta minifogli con coll. em. 1964-2007 P.O. + P.A. + Segnataste, inclusi foglietti e minifogli - ottima qualità - merita esame - **Fweb (parziale)** - (72747F) **250,00**
- 1491 ★★ MISCELLANEA - AREA ITALIANA - 7 tra classificatori e album con Italia Repubblica, San Marino, Vaticano, Trieste A, centinaia di es. singoli, blocchi di 4, blocchi e fogli dal 1948 al 1980 - alto valore di cat. - in genere buona/ottima qualità - **Fweb (parziale)** - (72466F) **280,00**
- 1492 ★/★★ MISCELLANEA - AREA ITALIANA - VARIETÀ - foglio Marini a listelli con 34 f.lli di Italia Regno, RSI, Luogotenenza, Venezia Giulia AMGVG con varietà, alcune anche vistose, e non comuni - interessante insieme - qualità mista - **Fweb** - (73209F) **70,00**
- 1493 ★★/☉ MISCELLANEA - 2 scatoloni "sorpresa" con 3 rilegatori GBE + 9 rilegatori Marini (ed altri) con accumulazione di f.lli, corrispondenze varie, carte telefoniche, banconote, ecc. di Estero (notati Israele, Svizzera, Turchia, S.Marino, Vaticano, ecc.) Repubblica (anche varietà, foglietti, libretti, ecc.) - sicuro divertimento - nell'insieme buona qualità - **Fweb (parziale)** - (73936F) **190,00**
- 1494 ☒ MISCELLANEA - 17 buste/cartoline: RSI (4), AMGOT (1), Colonie (3), P.Militare (3), Regno/Repubblica (6) - molto interessanti - nell'insieme buona qualità - **Fweb** - (73911F) **120,00**
- 1495 ★★ NAZIONI UNITE (ONU) - 1 album GBE con custodia con ONU New York f.lli epoca 1951-1988 quasi tutti con appendice, compresi foglietti e Servizi + 1 album GBE ONU Ginevra f.lli dal 1969 al 1988 tutti con appendice (eccetto 9 es.), compresi foglietti e Servizi e ONU Vienna f.lli dal 1979 al 1980 quasi tutti con appendice, compresi foglietti, libretti e Servizi + 1 album ad anelle ONU New York f.lli dal 1989 al 2003 con appendice, il 2004 senza, ONU Ginevra f.lli dal 1989 al 2002 quasi tutti con appendice, il 2003 e il 2004 senza, ONU Vienna f.lli dal 1989 al 2002 quasi tutti con appendice (eccetto 11 serie), il 2003 e il 2004 senza, compresi foglietti e libretti + 1 raccoglitore con ONU New York, Ginevra e Vienna annate dal 2004 al 2017 + 1 album GBE con custodia con minifogli (alcuni doppi) ONU New York, Ginevra e Vienna (bandiere, diritti uomo, ambientali, ecc.) dal 1976 al 1997 - **Fweb (parziale)** - (73173F) **200,00**
- 1496 ★★ NAZIONI UNITE (ONU) - cartella ad anelle + custodia con fogli GBE con taschine con f.lli dal 1956 al 1987 circa - alcune mancanze - **Fweb (parziale)** - (71156F) **55,00**
- 1497 ☒ OCCUPAZIONI - 2 buste (1 raccomandata) + 2 cartoline epoca 1912-1925 con affr. e ann. vari del periodo di Abbazia, Tripoli di Barberia, S.Martino di Castrozza e Lussingrande (Sorani) - buona qualità - **Fweb** - (69605F) **50,00**
- 1498 ★★/★ OCCUPAZIONI, COLONIE - 8 blister con 116 es. vari soprattutto Occupazioni 1GM ma anche 2GM e Colonie - ottimo assortimento per rivenditore - alto valore di cat. - merita esame, occasione - quasi tutti periziati Diego Carraro (D.C.) - **Fweb** - (67435F) **450,00**
- 1499 ★★/★ PARAGUAY - FRANCOBOLLI FISCALI, REVENUE STAMPS - coll. in 8 fogli per un totale di circa 75 es. specializzata "Leoni" - comprende: 1870 r.1 rosa 15 es. (compreso blocco di 8 e blocco di 4), 1870 r.2 saggi su cartoncino in vari colori, 1879 r.5 e r.10 non emessi (compresi r.10 non dent. e non dent. su un lato), 1879-1881 c.5 e c.10 selezione di saggi non dent. su cartoncino in vari colori + una buona selezione di ristampe + saggi non dent. del 1881 c.1, c.2 e c.4 (anche in vari colori) e la serie di tre coppie delle prove non dent. nei colori emessi - splendido e non comune insieme - **Fweb** - (74405F) **150,00**
- 1500 ☒ PONTIFICIO, ITALIA REGNO - ANNULLAMENTI - 18 lettere epoca 1861-1870, 17 affr. con Pontificio I e III em. + 1 da Livorno a Viterbo affr. con Sardegna c.20+20, con ann. in partenza o in transito o in arrivo di Viterbo (in prevalenza), Canino, Corneto, Orvieto, Ronciglione, Toscanella, Vetralla, ecc. - qualità mista - **Fweb** - (72488F) **150,00**

• COMMISSIONI D'ASTA 15%

• COMMISSIONS 15%

• BUYERS' PREMIUM 15%

• PROVISION 15%



- 1501 ☒/△ PONTIFICIO, ITALIA REGNO - BOLLI DEGLI UFFICI POSTALI DELL'ATTUALE PROVINCIA DI LATINA DA NAPOLEONE A UMBERTO I - 2 raccoglitori + custodia con bellissima e avanzatissima coll. specializzata epoca 1809-1881 (101 lettere, 1 frammento e 1 f.lio) montata su fogli descrittivi e così impostata: Presentazione, periodo Napoleonico, periodo Borbonico-Italiano, periodo Pontificio-Italiano e periodo Italiano - notati ann. di Bassiano, Cisterna, Cori, Fondi, Formia, Gaeta, Giulianello, Itri, Maenza, Mola di Gaeta, Monte S.Biagio, Norma, Piperno, Prossedi, Roccagorga, Roccasecca, S.Felice, Sermonea, Sezze, Sonnino, Terracina, Traetto, Velletri, Ventotene - alto valore di cat. - molte rarità - qualità generalmente buona/ottima - varie firme di perizia - **Foto (parziale su cartaceo) - Fweb (completa)** - (72492F) **2.000,00**
- 1502 ☒/★ POSTA AEREA - scatolone con accumulazione di aerogrammi, f.lli, erinofili anni '50 e '80 - per specialista - merita esame - nell'insieme buona qualità - **Fweb (parziale)** - (73531F) **120,00**
- 1503 ★★/★ POSTA AEREA - MONDIALI - classificatore con oltre 400 es. tra serie, singoli, spezzature, epoca 1926-1979 - qualità buona/ottima - **Fweb (parziale)** - (71103F) **120,00**
- 1504 ☒ POSTA AEREA - MONGOLFIERA - AUSTRALIA, GRAN BRETAGNA, BELGIO - album portabuste con 52 buste/cartoline epoca 1967/1968 con didascalie - la maggior parte con firme dei piloti - materiale non comune, a tiratura molto limitata - raro e importante insieme - **Fweb** - (73091F) **370,00**
- 1505 ☒/★★ POSTA AEREA - MONGOLFIERA - CANADA e AUSTRALIA - 27 es. epoca 1967-1970 in maggioranza buste (18) ma anche foglietti (5 di cui 4 autografati dal disegnatore) e vignette commemorative (4) - con didascalie - materiale non comune, a tiratura limitata - **Fweb** - (72880F) **190,00**
- 1506 ☒ POSTA AEREA - VOLI - album ad anelle con 37 buste di compagnie aeree commerciali di linea che hanno effettuato i primi voli o voli speciali in Italia epoca 1953-1984, con bolli speciali - **Fweb** - (72879F) **100,00**

- 1507 ☒ POSTA MILITARE MONDIALE MODERNA - FORZE ONU, MISSIONI DI PACE, ecc. - 77 buste/cartoline epoca 1990-2005 dei vari Fronti (Bosnia, Kosovo, Ucraina, Macedonia, Afghanistan, Somalia, ecc.) - prevalentemente viaggiate con qualche cartolina nuova - notate em. locali a bassa tiratura - insieme molto interessante - merita attento esame - **Fweb (parziale)** - (72887F) **220,00**
- 1508 ☒ PREFILATELICHE, LETTERE NON AFFRANCATE - L.VENETO - album portabuste con 72 lettere/documenti epoca 1844-1867 circa, alcuni con Marche da bollo del L.Veneto - notati alcuni bolli non comuni - **Fweb (parziale)** - (73137F) **130,00**
- 1509 ☒ PREFILATELICHE, LETTERE NON AFFRANCATE - REGNO DI SARDEGNA - 57 lettere con grande varietà di bolli differenti - **Fweb (parziale)** - (73108F) **115,00**
- 1510 ☒ PREFILATELICHE, LETTERE NON AFFRANCATE - TORINO - 2 album portabuste con 107 lettere con bolli di Torino città tutti differenti per tipo, colore o combinazione fra diversi bolli, prevalentemente del periodo dal 1815 al 1849 ma notate anche alcune Napoleoniche o del '700 - notati un gran numero di bolli ovali R.Poste di franchigia fra i quali molti rari e/o usati per breve periodo - insieme notevole, frutto di anni di ricerche - **Fweb (parziale)** - (73139F) **340,00**
- 1511 ★★/☒ SAN MARINO - 1 cartellina con 25 cartoline/buste epoca 1913-1970 regolarmente viaggiate in tariffa, in maggioranza con usi isolati + 1 album Marini con custodia con fogli a taschine con f.lli dal 1969 al 1998, inclusi foglietti e libretti - **Fweb (parziale)** - (72857F) **120,00**
- 1512 ★★/☒ SAN MARINO - 5 album Abafil + custodia con coll. avanzata P.O. f.lli, foglietti, minifogli, libretti, interi postali epoca 1960-2013 - notato foglietti Fenice, "Europa '61", Elicottero, em. Marconi congiunta con Eire - inclusa busta con diversi es. - qualità in genere ottima - **Fweb (parziale)** - (73254F) **600,00**
- 1513 ★★ SAM MARINO - 7 album ad anelle GBE + custodia con coll. em. 1965-2012 P.O. + P.A. + P.Postali + Espressi in blocchi di 4, inclusi foglietti e libretti (alcuni in blocchi di 4) - ottima qualità - **Fweb (parziale)** - (72744F) **1.200,00**
- 1514 ★★ SAN MARINO - 4 album GBE + custodia con coll. f.lli 1965-2012 di P.O., foglietti, libretti, minifogli, incluso foglietto "La Fenice" - in genere ottima qualità - **Fweb (parziale)** - (72896F) **450,00**
- 1515 ★★/☒ SLOVENIA - 3 album Marini + custodia con coll. f.lli P.O., inclusi foglietti, minifogli, libretti dal 1991 al 2007 (alcuni es. fino al 2009), alcune FDC - **Fweb (parziale)** - (73122F) **220,00**
- 1516 ★★ SOMALIA AFIS - album a viti + custodia con fogli Marini con coll. f.lli e foglietti epoca 1950-1960 compresi Servizi - ottima qualità - **Fweb** - (73257F) **120,00**
- 1517 ★★/☒ SPAGNA - 5 album + custodia con f.lli epoca 1975-1992 compresa tematica calcio "Spagna '82" con numerose buste commemorative e foglietti - in genere ottima qualità - **Fweb (parziale)** - (73169F) **130,00**
- 1518 ☒ SVEZIA - 4 album con oltre 200 tra buste e cartoline epoca 1884-1987 (alcune del 2004), molte raccomandate, molte per l'Austria - notata una busta Zeppelin - nell'insieme buona qualità - **Fweb (parziale)** - (73513F) **150,00**
- 1519 ★★ SVEZIA - 2 raccoglitori + custodia: uno con libretti epoca 1951-1976 con diversi pezzi interessanti, l'altro con f.lli 1977-1999 - **Fweb (parziale)** - (69759F) **90,00**
- 1520 ★★ TEMATICA - BANDIERE - album Abafil + custodia con centinaia di f.lli, singoli e in serie, foglietti, minifogli da tutto il mondo epoca 1960-1996 - ottima qualità - **Fweb (parziale)** - (73286F) **90,00**
- 1521 ★★/★ TEMATICA - CALCIO - 5 album (4 con custodia) con migliaia di es. tra f.lli, anche serie, minifogli, foglietti, folder, FDC epoca 1934-1990 da tutto il mondo - notata serie calcio 1934 ann. - in genere ottima qualità - **Fweb (parziale)** - (73176F) **300,00**



# VACCARI

s.r.l.

[www.vaccari.it](http://www.vaccari.it)

filatelia di qualità

editoria specializzata

- 1522 ☒ TEMATICA - CALCIO - 30 buste/cartoline differenti affr. con Coppa del mondo di calcio "Italia '90" - buona qualità - **Fweb (parziale)** - (73827F) **40,00**
- 1523 ☒/★★ TEMATICA - CRISTOFORO COLOMBO - 5° CENTENARIO SCOPERTA AMERICA - album ufficiale, edito da Poste Italiane, con tutte le serie emesse congiuntamente dalle amministrazioni postali di Italia, Usa, Spagna e Portogallo nel 1992 + 7 FDC con le em. congiunte + 24 FDC dei foglietti con ann. speciali + 4 interi postali con ann. speciali + 30 pagg. di storia - **Fweb** - (72882F) **135,00**
- 1524 ★★/☒ TEMATICA - FRANCOBOLLI AUGURALI, DI SIMPATIA (MONDIALI) - coll. tematica in 2 classificatori + 1 cartella di f.lli di tutto il mondo ritraenti messaggi d'amore, portafortuna, mascotte, auguri di Buon Natale e altre festività, moltissimi con immagini di cuori stilizzati, ecc. - f.lli nuovi, in genere moderni + qualche busta - elevato valore facciale - divertente e curioso insieme - ottima qualità - **Fweb** - (74414F) **150,00**
- 1525 ☒ TEMATICA - MARCHE (REGIONE) - FANO CITTÀ - coll./studio con oltre 90 corrispondenze con molti diversi ann. e affr., tutti in partenza da Fano - periodo da fine '800 al 1960 circa, con grande maggioranza periodo Regno - grande varietà di affr. e ann. - ottimo insieme di storia postale e locale della città - **Fweb (parziale)** - (73119F) **75,00**
- 1526 ☒ TEMATICA - MARCHE (REGIONE) - PESARO CITTÀ - coll./studio con oltre 70 corrispondenze con molti diversi ann. e affr., tutti in partenza da Pesaro - periodo da fine '800 al 1960 circa, con grande maggioranza periodo Regno - grande varietà di affr. e ann. - ottimo insieme di storia postale e locale della città - **Fweb (parziale)** - (73118F) **85,00**
- 1527 ☒ TEMATICA - MARCHE (REGIONE) - URBINO CITTÀ - coll./studio con oltre 90 corrispondenze con molti diversi ann. e affr., tutti in partenza da Urbino - periodo da fine '800 al 1960 circa, con grande maggioranza periodo Regno - grande varietà di affr. e ann. - ottimo insieme di storia postale e locale della città - **Fweb (parziale)** - (73120F) **75,00**
- 1528 ☒ TEMATICA - MARCHE (REGIONE) - PESARO/URBINO PROVINCIA - coll./studio con oltre 275 corrispondenze con molti diversi ann. di località delle Marche, nella quasi totalità zona Pesaro e Urbino (escluse però Pesaro, Urbino e Fano) - periodo da fine '800 al 1960 circa, con grande maggioranza periodo Regno - notati molti es. interessanti e non comuni di ann., fra i quali 5 diversi corsivi di Collettorìa, 2 quadrati, molti tondo-riquadri e qualche interessante affr., intestazione commerciale e contenuti (manifesti) - ottimo insieme di storia postale e locale della zona - **Fweb (parziale)** - (73121F) **225,00**
- 1529 ☒ TEMATICA - OLIMPIADI - 158 es. del 1960 in album portabuste Filagrano con il giro completo delle buste commemorative, comprese le immagini di tutte le medaglie d'oro dei Giochi olimpici - **Fweb** - (71155F) **300,00**
- 1530 ☒ TEMATICA - OLIMPIADI - CARTOLINE MAXIMUM "ROMA 1960" - scatolone con centinaia di cartoline con più di 24 tipi differenti delle varie discipline con grande varietà di annulli - in genere ottima qualità - **Fweb (parziale)** - (74423F) **100,00**
- 1531 ★★ TEMATICA - SECONDA GUERRA MONDIALE - 2 album ad anelle con f.lli, serie, blocchi, foglietti epoca 1989-1995 commemorativi - ottima qualità - **Fweb (parziale)** - (72752F) **130,00**
- 1532 ☒ TEMATICA - SPEDIZIONI ALPINISTICHE E POLARI - 15 cartoline epoca 1963-1995, quasi tutte con firme autografe degli esploratori, molte del Club alpino italiano o dell'Associazione Grande Nord - raro insieme a tiratura limitata - **Fweb** - (72885F) **150,00**
- 1533 ☒ TEMATICA - TRASMISSIONI - album ad anelle con oltre 50 buste/cartoline epoca 1996-2008, di cui oltre 40 con bolli di Reparti Trasmissioni delle Missioni militari italiane all'estero (Bosnia, Kosovo, Afghanistan, Iraq, Libano), i commemorativi marconiani, il dirigibile "Italia", ecc. - raro e interessante insieme - **Fweb** - (72881F) **190,00**
- 1534 ☒ TEMATICA - UPU - album Marini con 90 corrispondenze di tutto il mondo (aerogrammi, raccomandate, ecc.) spediti fra il 1949 e il 1950 - raro e interessante insieme - **Fweb** - (73133F) **300,00**
- 1535 ★★ TEMATICA - WWF, NATALE, CALCIO "ITALIA '90" - 8 raccoglitori con es. da tutto il mondo: 6 con migliaia di es. a tema WWF e animali da salvare epoca 1969-2002 tra f.lli, serie, foglietti e libretti + 1 con minifogli e fogli (1 FDC) sul Natale epoca 1965-1995 + 1 con minifogli e foglietti sui mondiali di calcio - ottima qualità - merita esame - **Fweb (parziale)** - (72755F) **350,00**
- 1536 ★★/★/☒ TERRE REDENTE, FIUME - 1 cartella Bolaffi + custodia con circa 30 es. comuni Terre Redente non conteggiati (★★/★/ann.) + coll. di Fiume (★★) con diverse serie anche di buon valore di cat. (Sassone 2026 n.32-48 €650,00 + n.49-56 €250,00 + n.74 €15,00 + n.75-87 €450,00 + n.88-98 €225,00 + n.113-126/E1-E2 €1.375,00 + n.176 €1.000,00 (impercettibile piega) + n.179-189 €200,00 + n.202-213/E9-E10 €400,00 + n.214-225/E11-E12 = €400,00 + Giornali n.3/4/5 €95,00) - in genere ottima qualità - occasione - **Fweb** - (72538F) **300,00**
- 1537 ★★/☒ TRIESTE E VENEZIA GIULIA - AMG/VG-AMG/FTT - Amministrazione Anglo-Americana della Venezia Giulia (Zona A) e del Territorio libero di Trieste (Zona A) - album Bolaffi + custodia con coll. completa f.lli, epoca 1945-1954 P.O., P.A., Servizi - pochi es. ann. - in genere buona/ottima qualità - **Fweb** - (71270F) **400,00**
- 1538 ★★ TRIESTE A AMG-VG, TRIESTE B - 31 es. di Trieste AMG-VG tra P.O., P.A. e Espressi 1945-1947 + 170 di Trieste B tra P.O., P.A., Segnatasse e foglietti 1948-1954 su fogli d'album Bolaffi - ottima qualità - **Fweb** - (72566F) **590,00**
- 1539 ★★/★ TRIESTE A AMG-VG/FTT - 6 classificatori con vasto assortimento di differenti em. con numerose serie rare e multipli soprattutto AMG-FTT - alto valore di cat. - ideale per rivenditore - qualità mista ma in genere ottima - occasione - **Fweb (parziale)** - (73646F) **1.900,00**
- 1540 ★★ TRIESTE A - AMG-VG/FTT - classificatore con coll. composta da oltre 300 f.lli epoca 1945-1954 compresi Servizi - molti es. periziati, P.Postali L.200+300+500 Sorani (cert.1982), **P.V.** (cert.2006) - qualità in genere ottima - **Fweb** - (73256F) **350,00**
- 1541 ★★ TRIESTE A AMG-FTT - cartella Marini + custodia con fogli a taschine con coll. completa dal 1947 al 1954 P.O. + P.A. + Servizi - Sassone 2026 = circa €8.500,00 - in genere ottima qualità - P.Postali n.10-12 En.D. (cert.1994) - **Fweb** - (72255F) **650,00**
- 1542 ☒ TRIESTE A AMG-FTT - album portabuste con 67 buste/cartoline, di cui 17 FDC - grande varietà di affr. e tariffe, qualche ripetizione - notata serie Ginnici su FDC regolarmente spedita + 20 cartoncini con c.50 Italia al Lavoro e ann. tutti differenti della Provincia di Trieste - **Fweb** - (71157F) **230,00**
- 1543 ★★/★/☒ USA - LOCAL STAMPS (POSTE LOCALI DEGLI STATI UNITI D'AMERICA) - 1 classificatore con circa 700 es. del periodo 1860-1901 tutti nuovi + 2 frontespizi e 1 lettera completa (con striscia di tre) - insieme non comune e di grande fascino e bellezza - **Fweb** - (74408F) **500,00**

## VISIONE DEI LOTTI

UFFICI VACCARI

orario: 9:00-13:00/14:30-18:30

(lunedì - venerdì)

su appuntamento

(altri giorni e orari su richiesta)

IN ARRIVO UNA PICCOLA RIVOLUZIONE

# OMNIA ITALIA 2026



*Quante volte ti sarai chiesto: "Perchè i cataloghi dell'area italiana non riportano l'ultima annata completa? Perchè escono a settembre e non a inizio anno?"*

**UNIFICATO** stravolge le abitudini con una

**NUOVA PUBBLICAZIONE: OMNIA ITALIA - L'AREA ITALIANA AGGIORNATA A TUTTO IL 2025**

Il volume contiene in circa 500 pagine a colori la catalogazione di **tutti i francobolli di REPUBBLICA ITALIANA, SAN MARINO, VATICANO e SMOM** con le nuove emissioni aggiornate a tutto il 2025. *Sarà disponibile anche in formato digitale.*

Formato 17 x 24 cm | **Prezzo di copertina: 29 €**

**GF-UNIFICATO**

Richiedi informazioni: ☎ +39 02 877139 • ✉ info@unificato.it | ordini@unificato.it • Via Cascina Venina 7 - 20057 Assago (MI)

🌐 www.unificato.it 📞 info@unificato.it 📘 @unificato ✂ @unificatolt 📷 @unificato

## CONDIZIONI DI VENDITA

### 1) GENERALITÀ

Le condizioni che seguono ("Condizioni di vendita") si applicano alla vendita dei prodotti (di seguito semplicemente "lotti") che VACCARI S.r.l. Unipersonale, con sede in Vignola (Mo), Via M. Buonarroti n.46, e-mail info@vaccari.it tel. 059771251 fax 059760157 (di seguito semplicemente anche il "Venditore"), vende tramite il catalogo "ASTA" (autorizzazione Questura di Modena del 13/4/2018) e per i quali il "Cliente" può inviare offerte presso VACCARI S.r.l.U., accedendo al sito internet identificato dal nome di dominio www.vaccari.it (il "Sito internet"), ovvero prendendo visione dei lotti sul catalogo di vendita "ASTA".

- Per gli ordini inoltrati tramite il Sito internet, quando si spunta la casella "accetto" nella sezione di riepilogo dell'ordine, si conferma di comprendere e di accettare le presenti Condizioni di vendita nella loro totalità. In caso di rifiuto di queste Condizioni di vendita, non si può ordinare alcun prodotto dal Sito internet. Prima di procedere all'invio delle offerte, tramite la trasmissione del modulo d'ordine, viene richiesto al Cliente di leggere attentamente le Condizioni di vendita, di stamparne una copia e di memorizzarne o di riprodurne una copia per usi personali. Una volta effettuata una verifica attenta dell'ordine, il Cliente deve specificamente accettare le Condizioni di vendita e dare atto che si tratta di un ordine con obbligo di pagare (in caso di aggiudicazione a suo favore) e così spuntare la casella "accetto le condizioni generali di vendita e sono consapevole che si tratta di un ordine con obbligo di pagamento" per confermare l'accettazione globale e vincolante delle Condizioni di vendita e poi cliccare sul pulsante "invia l'ordine" per procedere all'invio delle proprie offerte.
- Per gli ordini inoltrati con altri mezzi, con l'invio si conferma di comprendere e accettare le seguenti Condizioni di vendita nella loro totalità.
- Il modulo d'ordine viene archiviato presso la banca dati del Venditore per il periodo di tempo necessario all'evasione dell'ordine e comunque nei termini di legge.

### 2) CHI PUÒ EFFETTUARE GLI ACQUISTI

Può effettuare gli acquisti solo chi:

- (a) abbia raggiunto la maggiore età;
- (b) abbia la capacità giuridica di stipulare contratti.

Se il Cliente è minorenne ovvero non in grado, a termini di legge, di stipulare un contratto, deve essere un genitore o un tutore legale ad effettuare un ordine a suo nome e ad accettare queste Condizioni di vendita. Ogni ordine effettuato in contravvenzione alla presente disposizione è nullo.

### 3) DATI PERSONALI

- Per poter effettuare un ordine al Cliente viene richiesto di fornire informazioni personali valide e aggiornate, tra cui nome, cognome, indirizzo di residenza, CAP, codice fiscale ed e-mail, necessarie per l'esecuzione del contratto.
- Al momento del perfezionamento dell'ordine viene chiesto al Cliente di fornire altre informazioni personali, tra cui l'indirizzo di spedizione e i dettagli di pagamento. I rivenditori dovranno inoltre inviare, oltre al codice fiscale e alla partita IVA, i dati utili per la fatturazione compreso il codice destinatario SDI per la fatturazione elettronica.
- Il Cliente garantisce che tutte le informazioni personali fornite sono veritiere e corrette.

### 4) DESCRIZIONE DEI LOTTI

Tutti i lotti sono garantiti conformi alle descrizioni contenute nel catalogo "ASTA" e nel Sito internet. La descrizione dei lotti è eseguita con la massima cura e certamente in buona fede, indicando per la maggior parte dei lotti la qualità degli stessi e/o dei francobolli. Gran parte dei lotti è riprodotta a colori (anche al Sito internet) e la riproduzione è parte integrante della descrizione. I numeri tra parentesi alla fine delle descrizioni sono esclusivi riferimenti del Venditore.

Eventuali modifiche in caso di errori vengono chiaramente segnalate e riportate nel catalogo sul Sito internet che fa pertanto fede.

### 5) PREZZO MINIMO DI PARTENZA

Nella descrizione di ogni lotto del catalogo "ASTA" è indicato il prezzo di base - o minimo di partenza - espresso in **euro**.

**Offerte inferiori al prezzo base non vengono prese in considerazione.** Eventuali modifiche in caso di errori vengono chiaramente segnalate e riportate nel catalogo sul Sito internet che fa pertanto fede.

## TERMS OF SALE

### 1) GENERAL

The following conditions ("Terms of Sale") shall apply to the sale of products (hereinafter simply the "lots") that VACCARI S.r.l. Unipersonale, with offices in Via M. Buonarroti n.46, Vignola (Mo - Italy), e-mail info@vaccari.it, ph. +39 059771251, fax +39 059760157 (hereinafter also simply the "Vendor"), sells through the catalogue "ASTA - AUCTION" (Modena Police Offices Authorization of 13/4/2018) and for which the "Customer" may send bids to VACCARI S.r.l.U., through the website identified by the domain name www.vaccari.it (the "Website"), or by viewing the lots in the sale catalogue "ASTA - AUCTION".

- For orders placed through the Website, by clicking on the checkbox "I accept" in the order summary section, the Customer confirms that he/she understands and agrees to these Terms of Sale in their entirety. In the event these Terms of Sale are not accepted, no product may be ordered from the Website. Before sending bids, by sending the order form, the Customer is required to carefully read the Terms of Sale, and to print and save a copy for his/her personal records. After carefully reviewing the order, the Customer must agree to the Terms of Sale and acknowledge that he/she is placing an order with an obligation to pay (in case of knocking-down in his/her favour), by ticking the box "I accept the General terms of sale and I am aware that this is an order with payment obligation" in order to confirm his/her complete and binding acceptance of the Terms of Sale and then click on the button "send your order" to proceed with the sending of his/her bids.
- For orders placed by other means, by sending the order the Customer acknowledges that he/she understands and agrees to the following Terms of Sale in their entirety.
- The order form will be stored in the Vendor's database for the amount of time it takes to process the order and as required by law.

### 2) WHO CAN MAKE PURCHASES

Purchases may only be made by:

- (a) persons of legal age,
- (b) persons with the legal capacity to enter into contracts.

If the Customer is a minor or is not legally permitted to enter into a contract, a parent or legal guardian must enter an order and agree to these Terms of Sale on that individual's behalf. Any order made in violation of this provision shall be null and void.

### 3) PERSONAL DATA

- When placing an order the Customer will be requested to provide valid and up-to-date personal information, including his/her name, address, post code, fiscal code and e-mail address for the execution of the contract.
- Upon completion of the order process, the Customer will be asked to provide further personal information, including shipping address and payment details. Resellers shall also transmit, besides their VAT number and fiscal code, any details necessary for the invoice.
- The Customer warrants that all personal information provided is true and correct.

### 4) DESCRIPTIONS OF LOTS

All lots are guaranteed to meet the descriptions contained in the catalogue "ASTA - AUCTION" and on the Website. The description of the lots is effected with the greatest care and in good faith, stating, for most of them, their quality and/or the postage stamp quality. Most lots have been reproduced in colour (also on the Website) and the reproduction is integral part of the description. The numbers in parenthesis at the end of each description indicate the Vendor references.

Any changes in case of mistakes are clearly indicated and included in the catalogue on the Website, which is, therefore, the one to be considered valid.

### 5) MINIMUM PRICE AGREED

In the description of each lot in the catalogue "ASTA - AUCTION" the reserve - or minimum price agreed - is expressed in **euro**.

**Bids below that price will not be taken into consideration.** Any changes in case of mistakes are clearly indicated and included in the catalogue on the Website, which is, therefore, the one to be considered valid.

## 6) TERMINI E CONDIZIONI PER LE OFFERTE

**NON SI ACCETTANO OFFERTE SOLO VIA TELEFONO:** è necessario inviare l'ordine via posta, fax, e-mail, internet (secure server).

- Con l'effettuazione dell'ordine il Cliente trasmette al Venditore l'offerta per uno o più lotti che il Cliente ha collocato nell'ordine. Il Venditore si riserva il diritto di rifiutare un ordine per ragioni di opportunità. Può inoltre rifiutare, annullare o cancellare un ordine in caso di contenzioso in corso relativo a un pagamento di un precedente ordine, oppure se ritiene che il Cliente abbia violato le Condizioni di vendita, ovvero per altre ragioni legittime.
- Al ricevimento dell'ordine via e-mail o tramite Sito internet inviato da parte del Cliente, il Venditore provvede a trasmettere al Cliente, a mezzo e-mail, la conferma di ricezione dell'ordine.
- **REFERENZE:** ai Clienti non conosciuti, **ai fini dell'accettazione delle offerte** (anche e in particolar modo in caso di partecipazione telefonica e live), sono richieste attendibili referenze filateliche e/o bancarie facilmente controllabili, e l'invio, insieme al modulo d'ordine, di copia fronte-retro del documento d'identità.

## 7) COME SI PARTECIPA

- Coloro che visionano i lotti sono responsabili di eventuali danni da loro causati ai lotti stessi.
- Il Venditore ha insindacabile facoltà di unire, dividere o ritirare lotti dalla vendita, di rifiutare un'offerta, di annullare l'aggiudicazione in caso di contestazioni.
- Il raggruppamento di lotti non è previsto (il sistema dell'Asta Live non permette questa procedura).
- **Il Cliente, con l'invio del proprio ordine, anche a nome di altri Clienti (agenti o commissionari), accetta integralmente le presenti Condizioni di vendita, rendendosi personalmente responsabile a tutti gli effetti dell'acquisto.**

### OFFERTE PER CORRISPONDENZA

- Le offerte per corrispondenza possono essere effettuate a mezzo posta con l'apposito modulo d'ordine, fax, e-mail, internet (secure server) **e devono pervenire al Venditore entro le ore 17 (ora locale) di venerdì 8 maggio 2026.**
- In tutte le offerte gli **arrotondamenti sono per eccesso all'unità di euro - NO DECIMALI.**
- Eventuali contestazioni dovute a errore o negligenza nella compilazione di offerte scritte non vengono accettate.
- **Offerte "salvo visione" o che comprendono lotti "in alternativa" a quello indicato NON vengono accettate.**
- Durante lo svolgimento dell'asta, le offerte per corrispondenza vengono gestite fino all'importo massimo indicato dal Cliente stesso.
- Dal Sito internet: una volta scelto un lotto e inserita la propria offerta, cliccare sul "martello" per aggiungere l'offerta per il lotto prescelto al carrello. Si può quindi procedere all'invio di offerte per ulteriori lotti e aggiungerli al carrello o confermare l'ordine cliccando sul pulsante "procedi alla compilazione dei dati"; è anche possibile eliminare uno o più lotti presenti nel carrello.
- Dal catalogo: una volta scelto uno o più lotti è necessario trasmettere le offerte tramite il modulo d'ordine reperibile all'interno del catalogo stesso o nel Sito internet, mediante posta, e-mail o fax.

### PARTECIPAZIONE TELEFONICA - NON PREVISTA

### PARTECIPAZIONE IN SALA - NON PREVISTA

### PARTECIPAZIONE LIVE

- È possibile partecipare all'asta con il sistema LIVE BIDDING tramite un sito gestito da terzi, accedendo anche dal sito Vaccari, **previa registrazione e approvazione entro le ore 17 di venerdì 8 maggio**, per chi non è già stato registrato nel sistema.
- Si declina ogni responsabilità nei confronti di chi partecipa all'asta mediante collegamento LIVE, circa eventuali disguidi che possono verificarsi precedentemente o durante il collegamento stesso.
- Si **sconsiglia** il collegamento via telefono cellulare onde evitare possibili ritardi o interruzioni del segnale.

## 6) TERMS AND CONDITIONS FOR BIDS

**NO REQUESTS FOR BIDS ONLY BY PHONE WILL BE ACCEPTED:** it is necessary to send the order via post, fax, e-mail, internet (secure server).

- By sending the order the Customer sends to the Vendor his/her bid for one or more lots that the Customer has placed within the order. The Vendor reserves the right to refuse any order for reasons of expediency. The Vendor may also refuse, reject, or cancel an order in the event of pending litigation relating to the payment of a previous order, or if it deems that the Customer has violated the Terms of Sale, or for other legitimate reasons.
  - Upon receipt of the order sent via e-mail or the Website by the Customer, the Vendor will send the Customer, via e-mail, confirmation of order receipt.
  - **REFERENCES:** Customers not known to Vaccari, in order **to make their bids accepted** (above all for phone and live bidding), should send reliable philatelic and/or bank references and they should send, together with the order form, copy (both sides) of identity document.
- ## 7) HOW TO TAKE PART
- Those who will view the lots are liable for any damage they may cause to the lots.
  - The Vendor avails itself of the unobjectionable faculty of joining, dividing or withdrawing any lot from the sale, of rejecting any bid, of cancelling any knocking-down in case of dispute.
  - The joining of lots will not be possible (the live bidding system does not allow this procedure).
  - **Those who will send their bids, even on behalf of other Customers (agents), will abide in full by the Terms of Sale herewith, answering for the purchase in full.**

### MAIL BIDS

- Mail bids can be sent via post, using the order form, fax, e-mail, internet (secure server), and **should be received by the Vendor not later than 5 p.m. (local time) on Friday 8 May 2026.**
- In any bid, **rounding up will be effected at the euro unit - NO DECIMALS.**
- No complaints due to mistakes or negligence in filling written bid-forms will be accepted.
- **NO "upon examination" bids or open choices between different lots will be accepted.**
- During the auction, mail offers are managed up to the maximum amount indicated by the Customer.
- From the Website: after selecting a lot and digiting the bid, click the "hammer" to add the bid in the shopping cart. The Customer may then send additional bids for other lots and add them to the cart or proceed to check out by clicking on the button "proceed to fill personal data"; it is also possible to remove one or more lots from the cart.
- From the catalogue: after selecting one or more lots, the Customer must send the order form found inside the catalogue or on the Website, via post, e-mail or fax.

### TELEPHONE BIDS - NOT PROVIDED

### AUCTION ROOM BIDS - NOT PROVIDED

### LIVE BIDDING

- It is possible to take part in the LIVE BIDDING auction, through a third parties site reached also from Vaccari site, **upon registration and approval not later than 5 p.m. (local time) on Friday 8 May**, for those who have not registered yet.
- For those who take part in the live bidding auction, the Vendor is not responsible for any problem occurring before or during connection.
- Connection via mobile phone is **not** recommended to avoid possible signal delays or interruptions.

## 8) AGGIUDICAZIONE

- I lotti vengono aggiudicati al miglior offerente. I lotti che ricevono una sola offerta, anche se superiore al minimo di partenza, vengono aggiudicati al prezzo base. **L'aggiudicazione avviene a uno scatto in più dell'offerta inferiore pervenuta, in base alla seguente scala di aumenti, che può subire variazioni a discrezione del banditore.**

### FILATELIA

fino €	200	= €	10
€	201 - 600	= €	20
€	601 - 1.500	= €	50
€	1.501 - 5.000	= €	100
€	5.001 - 15.000	= €	500
oltre €	15.000	= €	1.000

Esempio di aggiudicazione: lotto X prezzo base €350,00; prima offerta €375,00; seconda offerta €420,00; aggiudicazione a €395,00.

- Nel caso in cui un lotto abbia più **offerte di uguale importo**, tra due offerte per corrispondenza ha la precedenza quella pervenuta per prima.
- Al termine dell'asta tutti i Clienti ricevono la conferma di acquisto o di non aggiudicazione a mezzo e-mail o via posta.

## 9) PREZZO DI ACQUISTO

- **LE AGGIUDICAZIONI SARANNO MAGGIORATE DI UNA COMMISSIONE DEL 15%, IVA inclusa.**
- Per l'estero trovano applicazione le norme previste dalla legislazione italiana. Per le spedizioni extra UE, gli eventuali dazi di importazione sono a carico del destinatario secondo la normativa del paese di destino dei lotti stessi.

## 10) FATTURE, RITIRO DEL MATERIALE E SPEDIZIONI

- A seguito dell'aggiudicazione dei lotti viene emessa la relativa fattura ovvero analogo documento fiscale previsto.
- **Spese di spedizione.** Al prezzo di acquisto vengono aggiunte le spese di spedizione (indicate a collo unitario), che comprendono il confezionamento, il trasporto e **l'assicurazione (non scorporabile) con polizza Lloyd's London contro il furto o lo smarrimento per l'intero importo** fino a destinazione.
- **Ritiro dei lotti.** Può essere effettuato presso la sede di Vaccari (solo previo appuntamento).

### ITALIA

- **€15,00** - POSTA ASSICURATA ordinaria - fino a 1 kg
- **€15,00** - CORRIERE ESPRESSO fino a 10 kg

### ESTERO

- **€22,00** - CORRIERE ESPRESSO fino a 1 kg EUROPA
- **€32,00** - CORRIERE ESPRESSO fino a 1 kg USA/CANADA e resto del mondo

- Tutte le spedizioni extra UE possono essere soggette a controllo doganale.
- Altri tipi di spedizione a richiesta.
- **Per spedizioni oltre questi scaglioni di peso e per lotti voluminosi, per qualsiasi destinazione, le spese di spedizione sono al costo + un piccolo contributo per il confezionamento e l'assicurazione.**
- I servizi di spedizione per l'Italia sono a tracciabilità garantita con consegna dal lunedì al venerdì, festivi esclusi. Per l'estero i servizi via POSTA sono **tracciabili solo fino al confine italiano.**
- Per le spedizioni con CORRIERI il recapito TELEFONICO è obbligatorio (consigliato anche indirizzo e-mail) e **NON è possibile la consegna alla C.P. (casella postale/Post-Office Box - P.O. BOX).**

## 8) KNOCKING-DOWN

- Lots will be sold to the highest bidder. Lots that will receive a single bid, even if higher than the reserve price, will be knocked at the starting price. **The knocking-down will be at one step more than the lowest bidding received as follows. Increments can be modified at discretion of the auctioneer.**

### PHILATELY

up to €	200	= €	10
€	201 - 600	= €	20
€	601 - 1.500	= €	50
€	1.501 - 5.000	= €	100
€	5.001 - 15.000	= €	500
over €	15.000	= €	1.000

Example of knocking-down: lot X minimum price €350.00; first bid €375.00; second bid €420.00; knocking-down at €395.00.

- In case of **equal bids** for the same lot, the one received first takes precedence.
- At the end of the auction, all Customers will receive confirmation of their purchase or the notice of knocking-down not in their favour via e-mail or post.

## 9) PURCHASE PRICE

- **A BUYER'S PREMIUM OF 15% WILL BE ADDED, VAT inclusive.**
- For foreign countries, Italian tax regulations will be applied. In case of shipping to non-EU countries, VAT and other import duties are to be paid by the consignee according to the regulations in force in the country of destination.

## 10) BILLING, COLLECTING OF LOTS AND SHIPPING

- Following the knocking-down of lots, the relevant invoice or equivalent document which includes the relevant taxes will be issued to the Customer.
- **Postal charges.** To the purchase price delivery charges (unit package) will be added. They include packing, shipping and **insurance (no splitting out) covered by Lloyd's London against theft or loss for the total amount** up to destination.
- **Collecting of lots.** Customers can collect their lots personally by Vaccari seat (only upon appointment).

### ITALY

- **€15.00** - POST - INSURED LETTER ordinary - up to 1 kg
- **€15.00** - EXPRESS COURIER up to 10 kg

### FOREIGN COUNTRIES

- **€22.00** - EXPRESS COURIER up to 1 kg EUROPE
- **€32.00** - EXPRESS COURIER up to 1 kg USA/CANADA and any other countries

- All extra UE forwarding may be subject to customs control.
- Different kind of shipping under request.
- **In case of shipping not included above and for bulky lots, to any destination, delivery charges will be added at cost + a small amount for packing and insurance.**
- Shipping to Italy has traceability guaranteed and delivery from Monday to Friday, only working days. For shipping to foreign countries by POST, there is **traceability only up to the Italian border.**
- For shipping by COURIER, CONTACT PHONE NUMBER is mandatory (e-mail address recommended) and **delivery is NOT possible to a Post-Office Box.**

## 11) MODALITÀ DI PAGAMENTO

- Il pagamento, intestato a Vaccari S.r.l.U., deve essere effettuato esclusivamente in **EURO** anche per le vendite all'estero (**NON si accettano altre valute**) e nei seguenti modi:
  - a) alla consegna dei lotti, per i ritiri in sede entro 10 gg. dalla data dell'asta previo appuntamento (oltre tale termine il pagamento è anticipato);
  - b) anticipato entro 10 giorni dal ricevimento della nota di vendita (via e-mail e/o posta); la spedizione degli ordini con pagamento ANTICIPATO viene effettuata a ricezione della notifica di pagamento da parte della banca/c.c.p. (in genere 1/2 giorni lavorativi);
  - c) entro 10 giorni dal ricevimento del materiale, solo per i Clienti autorizzati.
- **CONTANTI:** si ricorda che l'utilizzo di contanti è ammesso solo entro i limiti stabiliti dalla normativa italiana vigente.
- Le **modalità di pagamento** sono:
  - 1) **trasferimento BANCARIO** presso BANCO BPM S.p.a. - filiale di Vignola (Mo)  
IBAN IT88R050346707000000001401  
BIC/SWIFT BAPPIT21408 (per l'estero)
  - 2) **versamento o bonifico on-line sul CONTO CORRENTE POSTALE** n.11894417  
IBAN IT93M0760112900000011894417  
BIC/SWIFT BPPIITRRXXX (per l'estero)
  - 3) **CARTA DI CREDITO** (massimo €10.000,00) del circuito VISA, MASTERCARD, AMERICAN EXPRESS e POSTEPAY - i Clienti riceveranno, via e-mail, il link al portale Nexi dove inserire i dati della propria carta di credito per effettuare il pagamento
  - 4) **assegno bancario/postale** di conto corrente o circolare NON TRASFERIBILE intestato a Vaccari S.r.l.U. - solo ITALIA e solo Clienti ABITUALI
  - 5) **PAYPAL** - solo per possessori di CONTO PAYPAL (massimo €10.000,00), con maggiorazione del 3%, direttamente a [paypal@vaccari.it](mailto:paypal@vaccari.it).
- **Dilazioni di pagamento.** Il Venditore può concedere dilazioni di pagamento per importi superiori a €500,00, **solo se concordate prima dell'acquisto** (è facoltà del Venditore di richiedere adeguate garanzie). La durata massima della dilazione è di 12 mesi.

## 12) INADEMPIMENTO

- Il materiale non interamente saldato si intende soggetto al patto di riservato dominio. Quindi il trasferimento di proprietà dello stesso e la consegna avvengono solo a saldo effettuato.
- In caso di mancato pagamento nei termini pattuiti (entro un massimo di 30 giorni dalla vendita, salvo pagamenti dilazionati già concordati), il Cliente perde il diritto al reclamo previsto all'art.13. Il Venditore ritiene risolto il contratto e i pagamenti parziali eventualmente effettuati vengono trattenuti a titolo di penale per l'inadempimento.
- Il Venditore inoltre può adire ogni via legale atta al recupero del proprio credito, salvo il diritto di risarcimento del danno causato per l'inadempimento contrattuale e per le spese sostenute conseguenti a tale inadempimento. Fino a integrale pagamento dell'importo dovuto (comprensivo di tutti gli oneri accessori e degli eventuali interessi di mora), il Cliente con il materiale acquistato garantisce il Venditore che ha quindi libera facoltà (ma non obbligo) di vendere il suddetto materiale, senza formalità o avvisi, se il Cliente fosse in mora e non facesse fronte ai propri impegni.

## 13) GARANZIE E RECLAMI

- **Assenza del diritto di recesso.** Il diritto di recesso è escluso nei casi elencati nell'art.59 del D.lgs. 205/2006 fra i quali le aste, anche per i contratti conclusi fuori dai locali commerciali e per tutti i tipi di vendita a distanza.
- Il Cliente può inviare reclami ed eventuali richieste di informazioni al seguente indirizzo del Venditore: Vignola (Mo), Via M.Buonarroti n.46, tel. 059 771251, e-mail [info@vaccari.it](mailto:info@vaccari.it), fax 059 760157.
- **Non si accettano reclami oltre 60 giorni dalla data di vendita all'asta.**

## 11) TERMS OF PAYMENT

- Payment, to Vaccari S.r.l.U., must be effected only in **EURO**, even for purchases outside Italy (**NO other currency accepted**), as follows:
  - a) when collecting lots, by Vaccari seat within 10 days from the auction date upon appointment (then payment will be in advance);
  - b) in advance within 10 days after receipt of notice of allocation (by e-mail and/or post); shipping of orders with payment IN ADVANCE will be effected upon receipt of payment note by the bank/post account (generally 1/2 working days);
  - c) within 10 days from receipt of the material, only for Customers who have been authorized.
- **CASH:** please note that the use of cash is allowed only within the limits established by current Italian legislation.
- **Payment** should be effected as follows:
  - 1) **BANK transfer** to BANCO BPM S.p.a. - bank branch of Vignola (Mo)  
IBAN IT88R050346707000000001401  
BIC/SWIFT BAPPIT21408 (foreign countries)
  - 2) **transfer or on-line draft to the POSTAL ACCOUNT** no.11894417  
IBAN IT93M0760112900000011894417  
BIC/SWIFT BPPIITRRXXX (foreign countries)
  - 3) **CREDIT CARD** (maximum €10,000.00) circuit VISA, MASTERCARD, AMERICAN EXPRESS and POSTEPAY - Customers will receive, via e-mail, the link to Nexi portal where to digit their credit card details to effect payment
  - 4) **bank/post cheque** - NOT NEGOTIABLE - made out to Vaccari S.r.l.U. - **only ITALY** and only REGULAR Customers
  - 5) **PAYPAL** - only for PAYPAL ACCOUNT owners (maximum €10,000.00), with a 3% surcharge directly to [paypal@vaccari.it](mailto:paypal@vaccari.it).
- **Deferred payment.** The Vendor can arrange for payment to be effected by instalments for amounts higher than €500.00, **provided that they are agreed before purchase** (the Vendor may ask for sound guarantees). The maximum period is of 12 months.

## 12) NON-FULFILMENT

- Any unpaid material is subject to retention of ownership. Thus the transfer of ownership and delivery for such material shall only occur when payment is received in full.
- In case of non-payment within the agreed terms (within maximum 30 days from the sale, excluding deferred payments agreed), the Customer will lose claim rights considered at point 13. The Vendor shall deem the contract terminated and any partial payments will be withheld as a penalty for non-fulfilment of the agreement.
- The Vendor avails itself of the faculty of starting legal action to recover its credit, being entitled to damages and refund of relevant expenses. Until full payment of the amount due is made (including any charge and penalty), the Customer guarantees the Vendor with the purchased material. The Vendor is authorized (but not obliged) to sell the material above mentioned, without any formalities or notices, if the Customer is in arrears in making payment or does not satisfy commitments.

## 13) GUARANTEE AND CLAIMS

- **Absence of the right of withdrawal.** The right of withdrawal is excluded in the cases listed in art.59 of Italian Legislative Decree 205/2006 including auctions, even for contracts concluded outside commercial premises and for all types of distance selling.
- The Customer may send any complaints and requests for information to the Vendor at the following address: Via M.Buonarroti n.46, Vignola (Mo - Italy), ph. +39 059 771251, e-mail [info@vaccari.it](mailto:info@vaccari.it), fax +39 059 760157.
- **No claims will be accepted after 60 days from the auction sale date.**

- a) Oltre alle eventuali sigle peritali o certificati, i lotti di realizzo superiore a €500,00 (ad esclusione di quelli composti da più pezzi) che nella descrizione hanno l'indicazione "P.V." o "P.Vaccari" o "Paolo Vaccari" vengono corredati gratuitamente di certificato di garanzia Vaccari.
- b) Il Cliente ha facoltà di rivolgersi a uno o più periti filatelici per la verifica del materiale acquistato che, **qualora non risulti conforme alla descrizione**, può essere restituito entro 15 giorni dalla data di spedizione, previo avviso telefonico. La restituzione è subordinata al parere negativo motivato e scritto di almeno due periti filatelici ancora in attività professionale, da inviarsi entro e non oltre 30 giorni dalla data della spedizione del materiale. La motivazione dei periti deve essere in contrasto con la descrizione fornita dal Venditore. In caso di pagamento già effettuato l'intero importo pagato viene restituito.
- c) Non si accettano reclami di nessun genere per:
- lotti composti da più esemplari non descritti singolarmente;
  - lotti dei settori (ove presenti) "varie", "lotti e collezioni", "letteratura";
  - lotti nella cui descrizione è indicato "qualità mista", "da esaminare";
  - lotti visionati in occasione dell'asta, da parte di uno o più periti filatelici in attività professionale, a nome di uno o più Clienti.
- d) **Extension.** Il Cliente che desidera una perizia diversa (a sue spese) da quella indicata nella descrizione del lotto, deve farne esplicita richiesta nel modulo d'ordine o comunque richiederla per iscritto entro le ore 13 del giorno precedente all'asta. È facoltà del Venditore accettare o non accettare la richiesta di estensione peritale. In caso di accettazione della richiesta, il Cliente deve comunque provvedere al pagamento del/i lotto/i secondo la normale procedura e dispone di 30 giorni di tempo dal giorno della spedizione del/i lotto/i per la restituzione, nelle modalità indicate ai fini del reclamo al punto b.
- 14) **VARIE**
- Legge applicabile: la presente vendita è regolata esclusivamente dalla legge italiana.
  - Per qualsiasi controversia il Foro competente è quello previsto nel Codice del Consumo.
- a) Besides initials or expertises the lots with the indication "P.V." or "P.Vaccari" or "Paolo Vaccari" and with a return over €500.00 (excluding those formed by different items) will be accompanied by a free certificate of guarantee Vaccari.
- b) Customers have full right to apply to philatelic trusted Experts in order to verify what they have acquired. Material **which is found not to correspond to description** can be returned within 15 days from shipping date, upon telephone notice. The items returned should be accompanied by minimum two expertises contrasting with description, written by philatelic experts still in activity, to be sent within 30 days from items shipping date. The total amount will be returned where payment has already been made.
- c) No complaints will be accepted for:
- lots formed by different items not described individually;
  - lots in the sections (where present) "varie", "lotti e collezioni", "letteratura";
  - lots described as "qualità mista", "da esaminare";
  - lots examined on the occasion of the auction, by one or more philatelic experts still in activity, on behalf of one or more Customers.
- d) **Extension.** The Customer who wants to have an expertise different from the one indicated in the description of the lot (at his/her expense) must request it in the bid form or send a written request by 1 p.m. (local time) of the day before the auction. The Vendor has full right to accept or refuse the request. Should the request be accepted, the Customer will have to pay the lot following the regular procedure and will have 30 days from shipping date to return it, according to the indications for claims at point b.
- 14) **MISCELLANEOUS**
- Applicable law: this sale is governed exclusively by the Italian law.
  - The court indicated in the Consumer Code shall have jurisdiction in the event of any disagreement.

ONE **1 by 1** ONE

LA 1X1 A PORTATA DI CLICK

nel sito [www.libreriafilatelica.it](http://www.libreriafilatelica.it)  
con tutte le copertine

**Letteratura filatelica & c.**  
**Libri usati, nuovi, antichi, rari.**

solo on-line

- **chi prima arriva, prima acquista!**
- **sconti e promozioni periodiche**

iscriviti alla nostra mailing list  
o clicca **"mi piace"** nella nostra  
pagina Facebook e sarai il primo  
a conoscere gli aggiornamenti





VACCARI s.r.l.

www.libreriafilatelica.it





# VACCARI.it

filatelia di qualità ed editoria specializzata

Vuoi ricevere le nostre **comunicazioni via e-mail** su aggiornamenti, campagne sconti, novità?

**CLICCA**  
e iscriviti alla mailing list

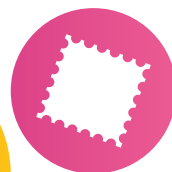

Vuoi ricevere i nostri **cataloghi gratuiti?**

**CLICCA**  
ed esprimi le tue preferenze



**RICHIEDI  
I CATALOGHI  
GRATUITI  
VACCARI**



**VACCARI** s.r.l.

Filatelia - Editoria

[www.vaccari.it](http://www.vaccari.it)



via M. Buonarroti, 46  
41058 VIGNOLA (MO) · ITALY  
tel. (+39) 059771251 · fax (+39) 059760157  
info@vaccari.it



# VACCARI s.r.l.

**Filatelia - Editoria**

Via M. Buonarroti 46 - 41058 VIGNOLA (MO) - ITALY  
tel. (+39) 059 771251 - (+39) 059 764106 - fax (+39) 059 760157  
www.vaccari.it - info@vaccari.it

**MODULO ORDINE**

**CATALOGO N.108**

**ASTA LIVE E PER CORRISPONDENZA  
sabato 9 MAGGIO 2026**

**OFFERTE VIA POSTA, FAX, E-MAIL, SITO  
entro le ore 17 di venerdì 8 maggio 2026**

**ACCETTANDO LE VOSTRE CONDIZIONI DI VENDITA DESIDERO ACQUISTARE I LOTTI ELENCATI FINO AL LIMITE MASSIMO INDICATO**

Nome \_\_\_\_\_

Via \_\_\_\_\_

CAP \_\_\_\_\_ Città \_\_\_\_\_ Prov. \_\_\_\_\_

E-mail \_\_\_\_\_ Tel. \_\_\_\_\_ Fax \_\_\_\_\_

Referenze \_\_\_\_\_

Codice Fiscale \_\_\_\_\_

P.IVA / C.F. / CODICE DESTINATARIO SDI (solo rivenditori) \_\_\_\_\_

PAGAMENTO:  trasferimento bancario  C.C.P.  assegno bancario/circolare   [paypal@vaccari.it](mailto:paypal@vaccari.it) **maggiorazione 3%**

carta di credito - riceverai, via e-mail, il link al portale Nexi dove inserire i dati della tua carta di credito



richiedo il pagamento rateale come da voi proposto per mesi \_\_\_\_\_

ritirerò e pagherò:  in sede il \_\_\_\_\_

**LE AGGIUDICAZIONI SARANNO MAGGIORATE DI UNA COMMISSIONE DEL 15%, IVA inclusa**

LOTTO N.	OFFERTA MASSIMA	LOTTO N.	OFFERTA MASSIMA	LOTTO N.	OFFERTA MASSIMA	LOTTO N.	OFFERTA MASSIMA	LOTTO N.	OFFERTA MASSIMA

**Spese di spedizione (barrare la voce scelta)**

**ITALIA**

- €15,00 - POSTA ASSICURATA (fino 1 kg) - ordinaria  
 €15,00 - CORRIERE ESPRESSO (fino 10 kg)

**Delivery charges (tick your choice)**

**FOREIGN COUNTRIES UP TO 1 kg**

- €22.00 - EXPRESS COURIER EUROPE  
 €32.00 - EXPRESS COURIER USA/CANADA and any other countries

PRIVACY - In esecuzione del Decreto legislativo 196/2003 (+ aggiornamenti) e Regolamento UE 2016/679 GDPR (General Data Protection Regulation) acconsento al trattamento dei miei dati personali per l'evasione della mia richiesta da parte dell'azienda, finalità del trattamento analiticamente indicata al punto 1 nel testo dell'informativa presente sul sito www.vaccari.it.

Si approvano specificamente le condizioni sub.12 (Inadempimento) e sub.13 (Garanzie e Reclami) • *The Customer accepts specifically terms at point 12 (Non-Fulfillment) and at point 13 (Guarantee and Claims)*

**Luogo e data** \_\_\_\_\_

**Firma** \_\_\_\_\_

(obbligatoria)

Per nostra indagine sui tempi di distribuzione, e per un migliore servizio, si prega gentilmente di comunicare la data di ricezione del catalogo

DATA

# VACCARI



Il materiale è disponibile nel sito  
[www.vaccari.it](http://www.vaccari.it)  
Altre tipologie a richiesta



Antichi Stati Italiani • Regno d'Italia • R.S.I. - Luogotenenza  
Repubblica Italiana • Trieste AMG-VG • Colonie

Confezioni di francobolli assortiti  
Accessori per il collezionismo

aste periodiche • vendite a prezzo netto • negozio on-line  
cataloghi gratuiti a richiesta



**VACCARI** s.r.l.  
Filatelia - Editoria



[www.vaccari.it](http://www.vaccari.it)



via M. Buonarroti, 46  
41058 VIGNOLA (MO) • ITALY  
tel. (+39) 059771251 • fax (+39) 059760157  
[info@vaccari.it](mailto:info@vaccari.it)





# Adotta uno scaffale!

Uno scaffale della biblioteca per l'Istituto di studi storici postali "Aldo Cecchi" odv



L'Istituto di studi storici postali "Aldo Cecchi" odv sta cambiando casa, per spostarsi in una struttura più grande e agevole, sempre a Prato. Ora fervono i lavori per adattare gli ambienti e dotarli delle misure di sicurezza previste dalla legge. Intanto, si sta organizzando il trasloco.

A questo proposito, ecco l'iniziativa **Uno scaffale per l'Istituto**.

Per coprire le spese e coinvolgere quanti hanno a cuore la conservazione della cultura postale, la proposta: si possono adottare scaffali della biblioteca o altri oggetti, che **porteranno il nome del donatore con un'apposita targhetta**.

Il contributo può essere, ad esempio:

- 100 € per uno scaffale
- 1.000 € per un mobile intero
- 2.000 € per un tavolo con sedie
- 20.000 € per un locale

**E il 35% verrà detratto dalla dichiarazione dei redditi.**

Occorre fare un bonifico bancario sul conto corrente dell'Issp presso Intesa Sanpaolo, sede di Prato.  
Codice IBAN: IT09A0306921531100000004941  
causale: **Donazione per iniziativa Adotta uno scaffale**  
Avvertendo [segreteria@issp.po.it](mailto:segreteria@issp.po.it)

## Il patrimonio che l'Istituto valorizza:

- 13.000 VOLUMI
- 1.200 TESTATE
- 400.000 DOCUMENTI DELL'ARCHIVIO DELLA DIREZIONE SUPERIORE DELLA POSTA MILITARE
- 20 metri lineari di archivio di storia postale
- 16.500 pubblicazioni commerciali
- collezione d'oggettistica postale
- pubblicazioni ufficiali delle poste italiane, fra cui i Bollettini postali d'epoca
- guide e carte postali
- 1.800 note collezioni filateliche
- 2.500 fotografie
- riviste e volumi dell'Istituto

Istituto di studi storici postali "Aldo Cecchi" odv  
sede attuale:  
via Ser Lapo Mazzei 37  
59100 Prato PO  
telefono 347.944.96.54  
informazioni: [issp@issp.po.it](mailto:issp@issp.po.it)  
**quota sociale annua: 40 €**  
iscritto al Registro unico nazionale del terzo settore

L'Istituto di studi storici postali "Aldo Cecchi", ora organizzazione di volontariato, nasce nel 1982. Diverse le attività che propone nel settore postale e delle comunicazioni, fra cui gli annuali **Colloqui di storia postale**, i corsi di specializzazione, la pubblicazione dei **Quaderni di storia postale** e della rivista semestrale **Archivio per la storia postale - Comunicazioni e società**.  
Ha quattro compiti: conservazione del patrimonio storico-postale; sua messa a disposizione ai cultori; organizzazione di eventi culturali; ricerca scientifica. Per il proprio lavoro l'Istituto si avvale esclusivamente di volontari.

# VACCARI



VACCARI S.r.l.U. - Via M. Buonarroti, 46 - 41058 VIGNOLA (MO) - Italy  
Tel. 059.771251 - 059.764106 - Fax 059.760157 - E-mail: info@vaccari.it  
www.vaccari.it - www.vaccarinews.it - www.vaccarimagazine.it

APRILE 2026 - catalogo n.108

